



Coren^{SC}

Conselho Regional de Enfermagem de Santa Catarina

Conselho Regional de Enfermagem de Santa Catarina

Relatório de Gestão do exercício 2017

Relatório de Gestão do exercício 2017

Conselho Regional de Enfermagem de Santa Catarina

Relatório de Gestão do exercício de 2017 apresentado à sociedade e aos órgãos de controle interno e externo como prestação de contas ordinária anual a que esta Unidade está obrigada nos termos do art. 70 da Constituição Federal, elaborado de acordo com as disposições da Instrução Normativa TCU nº 63/2010, da Decisão Normativa TCU nº 163/2017, Portaria-TCU nº 065/2018, bem como das orientações do Conselho Federal, em especial as Resoluções 340/2008 e 503 e 504/2016.

Lista de tabelas, ilustrações, abreviaturas, siglas e símbolos

LISTA DE SIGLAS E ABREVIACÕES

AADCOF – Área Administrativa, Contábil e Financeira
AE – Auxiliar de Enfermagem
Alesc – Assembleia Legislativa do Estado de Santa Catarina
Ascom – Assessoria de Comunicação
Assexec – Assessoria Executiva
Aux. - Auxiliar
CBCEnf – Congresso Brasileiro dos Conselhos de Enfermagem
CDA's – Certidões de Dívida Ativa
CEC - Comissão de Ética
CEEn - Comissão de Ética de Enfermagem
Cofen - Conselho Federal de Enfermagem
Dagepe – Departamento de Administração e Gestão de Pessoas
Decon – Departamento Contábil
Dejur – Departamento Jurídico
Direx – Diretoria Executiva
DRIC – Departamento de Registro Inscrição e Cadastro
Enf. - Enfermeiro
Exe - Execução
HU – Hospital Universitário
ILPIs – Instituições de Longa Permanência para Idosos
Indep. - Independente
OCI – Órgão de Controles Internos
PAD – Processo Administrativo
Pat. - Patrimonial
PCR – Plano de Cargos e Remunerações
PL - Projeto de Lei
REP – Reunião Extraordinária de Plenário
ROP – Reunião Ordinária de Plenário
RT – Responsabilidade Técnica
SAE – Sistematização da Assistência de Enfermagem
SBEn – Semana Brasileira de Enfermagem
SEAUF – Sindicato dos Empregados de Autarquias Federais de Regulamentação e Fiscalização Profissional em SC
SC – Santa Catarina
Secex – Secretaria Executiva
Semad – Seminário Administrativo
SENAC – Serviço Nacional de Aprendizagem Comercial
SMS – Secretaria Municipal de Saúde
SUS – Sistema Único de Saúde
TCU - Tribunal de Contas da União
TE – Técnico de Enfermagem
Tec. – Técnico
UFSC – Universidade Federal de Santa Catarina

LISTA DE TABELAS, QUADROS, GRÁFICOS E FIGURAS

Lista de Tabelas

Tabela 01 – Centro de Custos do Coren/SC

Tabela 02 – Despesas por Centro de Custo - Fase Pagamento (ano de 2017)

Tabela 03 - Total de Denúncias Éticas por cidade de origem

Tabela 04 - Posts de maiores repercussões no Facebook

Tabela 05 - Principais espaços conquistados na mídia em 2017

Lista de Quadros

Quadro 01 - Identificação do Conselho Regional de Enfermagem de Santa Catarina

Quadro 02 - Quantitativo de Inscritos ATIVOS no Coren/SC em 19.12.2017

Quadro 03 - Normas Relacionadas ao Coren/SC

Quadro 04 - Informações sobre áreas ou subunidades estratégicas do Coren/SC

Quadro 05 - Comissões Permanentes do Coren/SC

Quadro 06 - Síntese orçamentária do Objetivo Estratégico 1

Quadro 07 - Síntese orçamentária do Objetivo Estratégico 2

Quadro 08 - Síntese orçamentária do Objetivo Estratégico 3

Quadro 09 - Síntese orçamentária do Objetivo Estratégico 4

Quadro 10 - **Síntese do** Plano de trabalho do Comitê de Controles Internos para o ano de 2017

Quadro 11 - Empregados geral em 31.12.2017

Quadro 12 - Despesas com Pessoal em 2016 e 2017

Quadro 13 - Quadro de estagiários em 2017

Quadro 14 - Prestação de Serviços Terceirizados em 2017

Quadro 15 - Sistemas de Informação no Coren/C em 31.12.2017

Quadro 16 - Números da Ouvidoria em 2017

Quadro 17 - Demandas do e-SIC (Lei de Acesso à Informação)

Quadro 18 - Relatório de cumprimento das recomendações da Auditoria Cofen

Quadro 19 - Palestras solicitadas e atendidas pelo Coren/SC no ano de 2017

Quadro 20 - Síntese das atividades/eventos realizados no ano de 2017

Quadro 21 - Atividades Relativas à Denúncia Ética, dados de 31.12.2017

Quadro 22 - CEEn empossadas em 2017

Quadro 23 - Atividades relativas à Comissão de Ética

Quadro 24 - Fóruns regionais para discussão da Reformulação do Código de Ética de Enfermagem

Quadro 25 - Processos Licitatórios realizados no ano de 2017

Quadro 26 - Imobilizado do Coren/SC

Quadro 27 - Pareceres emitidos pela Comissão de Patrimônio

Quadro 28 - Inscrições, transferências, cancelamentos e especialização (15.12.2017)

Quadro 29 - Número de Inscrições ATIVAS no Coren/SC até 19.12.2017

Quadro 30 - Composição e objetivos do Departamento de Fiscalização e Ética do Coren/SC

Quadro 31 - Síntese das atividades de Fiscalização

Quadro 32 - Demais atividades da Fiscalização em números

Quadro 33 - Síntese das atividades realizadas pelo Departamento Jurídico em 2017

Quadro 34 - Geral da inadimplência em número de profissionais (31.12.2017)

Quadro 35 - Geral da inadimplência não inscrita em Dívida Ativa em valores (31.12.2017)

Quadro 36 – Histórico do pagamento das anuidades integral e parcelado (31.12.2017)

Quadro 37 – Composição da Dívida Ativa (Contabilização por Competência) em 31/12/2017

Gráficos

Gráfico 01 - Suporte da Área de Tecnologia da Informação aos usuários

Gráfico 02 - Tipos de demanda da Ouvidoria por assunto

Gráfico 03 – Demandas da Ouvidoria por Subseções

Gráfico 04 - Atividades Relativas a Denúncia Ética (anos 2015, 2016 e 2017)

Gráfico 05 - Total de Denúncia Ética por subseção em 2017

Gráfico 06 - Atividades da Câmara Técnica

Gráfico 07 - Número de Profissionais ATIVOS no Coren/SC em 19.12.2017

Lista de figuras

Figura 01 - Organograma

Figura 02 - Missão, Visão e Valores do Coren/SC

Lista de Anexos e Apêndices

Título	Descrição
Apêndice 01 Áreas e Subáreas do Coren/SC	Informações sobre áreas ou subunidades estratégicas do Coren/SC
Apêndice 02 Plano de Ação 2015/2018	Planejamento Estratégico 2017
Apêndice 03 Fundamentação - Objetivos Estratégicos	Vinculação com o Plano de Ação do Coren/SC
Apêndice 04 Controladoria Geral do Coren/SC	Atuação da Controladoria Geral no ano de 2017
Apêndice 05 Outras Informações	Informações Relevantes da Gestão em 2017
Apêndice 06 Gestão de Contratos	Contratos, Aditivos e Apostilamentos
Anexo 01 - Notas Explicativas	Demonstrações Contábeis do Coren/SC 2017
Anexo 02 - Empenhos	Relação de Empenhos emitidos no ano de 2017
Anexo 03 - Declaração de RH	Cumprimento às determinações da Lei 8.730-93

Sumário

2 - APRESENTAÇÃO	8
3 - VISÃO GERAL DA UNIDADE PRESTADORA DE CONTAS	10
INTRODUÇÃO SEÇÃO	10
3.1 FINALIDADE E COMPETÊNCIAS	10
3.2 NORMAS	11
3.3 HISTÓRICO	12
3.4 ORGANOGRAMA	12
4 - PLANEJAMENTO ORGANIZACIONAL E DESEMPENHO ORÇAMENTÁRIO E OPERACIONAL	17
INTRODUÇÃO SEÇÃO	17
4.1 PLANEJAMENTO ORGANIZACIONAL	17
4.1.1 OBJETIVOS DO EXERCÍCIO	17
4.1.2 COMPETÊNCIAS INSTITUCIONAIS	20
4.2 RESULTADOS	21
4.3 DESEMPENHO ORÇAMENTÁRIO	26
4.3.1 EXECUÇÃO FÍSICA E FINANCEIRA	29
4.3.2 TRANSFERÊNCIAS	32
4.3.3 RECEITAS	32
4.3.4 DESPESAS	42
4.4 DESEMPENHO OPERACIONAL	44
4.5 INDICADORES	44
5 - GOVERNANÇA	79
INTRODUÇÃO SEÇÃO	79
5.1 GOVERNANÇA	79
5.2 DIRIGENTES	80
5.3 AUDITORIA	83
5.4 APURAÇÕES	83
5.5 GESTÃO DE RISCOS E CONTROLES INTERNOS	83
5.6 REMUNERAÇÕES	88
5.7 AUDITORIA INDEPENDENTE	89
6 - ÁREAS ESPECIAIS DA GESTÃO	99
INTRODUÇÃO SEÇÃO	99
6.1 GESTÃO DE PESSOAS	99
6.1.1 ESTRUTURA DE PESSOAL	99

6.1.2 DESPESA C/ PESSOAL	101
6.1.3 GESTÃO DE RISCOS	102
6.1.4 MÃO DE OBRA TEMPORÁRIA	102
6.2 GESTÃO DA TECNOLOGIA DA INFORMAÇÃO	102
6.2.1 SISTEMAS DE INFORMAÇÃO	106
7 - RELACIONAMENTO COM A SOCIEDADE	108
INTRODUÇÃO SEÇÃO	108
7.1 CANAIS DE ACESSO	108
7.2 PESQUISA SATISFAÇÃO	110
7.3 TRANSPARÊNCIA	110
7.4 ACESSIBILIDADE	112
8 - DESEMPENHO FINANCEIRO E INFORMAÇÕES CONTÁBEIS	114
INTRODUÇÃO SEÇÃO	114
8.1 DESEMPENHO FINANCEIRO	114
8.2 NCASP	116
8.3 APURAÇÃO CUSTOS	116
8.4 DEMONSTRAÇÕES CONTÁBEIS	117
9 - CONFORMIDADE DA GESTÃO E DEMANDAS DE ÓRGÃOS DE CONTROLE	143
9.1 DETERMINAÇÕES DO TCU	143
9.2 RECOMENDAÇÕES DE CONTROLE INTERNO	143
9.3 DANOS AO ERÁRIO	145
10 - OUTRAS INFORMAÇÕES RELEVANTES	146
10.1 OUTRAS INFORMAÇÕES RELEVANTES	146
11 - ANEXOS E APÊNDICES	182
11.1 ANEXOS E APÊNDICES	182
CONCLUSÃO	182
ASSINATURA(S)	302
12 - OUTROS ITENS DE INFORMAÇÃO	303
12.1 OUTROS ITENS DE INFORMAÇÃO	303

2. Apresentação

O presente Relatório evidencia o resultado das ações e procedimentos relativos à competência legal do Conselho Regional de Enfermagem de Santa Catarina (Coren/SC) e os resultados dos esforços empregados no sentido de assegurar à boa e regular aplicação dos recursos públicos para o cumprimento de sua missão institucional.

Nesses últimos três anos à frente do Coren/SC enfrentamos momentos desafiadores e difíceis. Mas sabemos que a vitória e os bons resultados vêm com persistência e vontade. Foi com esse empenho, respaldados no apoio de vários colegas ao longo dessa trajetória, com o dia a dia do trabalho de conselheiros, colaboradores e empregados do Coren/SC, que conseguimos atender os compromissos assumidos no final de 2014.

A partir de 2015 demos continuidade à gestão anterior, tendo planos motivadores, como a realização de uma Conferência de Enfermagem nos mesmos moldes das Conferências de Saúde, mas com foco apenas na nossa profissão. Foi realizada com sucesso.

Outro destaque foi a difusão da importância da Sistematização da Assistência de Enfermagem (SAE), a discussão regionalizada do novo Código de Ética dos Profissionais de Enfermagem e do dimensionamento das equipes. Nesse sentido realizamos inúmeros eventos, fomos nas instituições e mostramos a relevância do tema para a valorização do trabalho diário. Nas atividades realizadas nesses três anos, incluímos ainda temas relacionados à segurança do paciente e dos trabalhadores da Enfermagem.

Conseguimos intensificar as atividades de Educação de Enfermagem nas modalidades de capacitação, formação e atualização profissional em parceria com outras entidades, com as instituições de ensino ou junto a outras entidades da área da saúde. Em outra frente, a criação de Comissões de Ética foi importante para difundir a preocupação com os dilemas profissionais dentro das instituições e prevenir danos nessa área. Aprimoramos a fiscalização do exercício profissional com planejamento e renovação do processo.

Também neste período houve o fortalecimento da Enfermagem como profissão comprometida com o Sistema Único de Saúde (SUS), contra o desmonte e as tentativas seguidas dos últimos dois anos de enfraquecer tudo que foi construído desde a Constituição Federal em 1988.

O texto está organizado de forma a atender ao disposto nas Instruções Normativas do Tribunal de Contas da União (TCU) e Resoluções do Conselho Federal de Enfermagem (Cofen) e inclui dados gerais sobre o Coren/SC e informações de todas as Áreas e Departamentos que compõem esta autarquia, em conformidade com o disposto no organograma em vigor, aprovado na 524ª Reunião Ordinária de Plenário.

O presente Relatório está organizado em quatro partes.

Parte I - Identificação Institucional na qual se apresenta a visão geral do Coren/SC, bem como sua missão, visão, valores e organograma.

Parte II – Planejamento Organizacional e Resultados na qual se apresentam informações sobre o planejamento estratégico, plano de metas e diretrizes estratégicas que norteiam as ações da Gestão PARTICIPAÇÃO 2015-2017.

Parte III - Administração, Controle e Contabilidade: aborda informações relacionadas a

estruturas de governança e de autocontrole da gestão, programação e execução orçamentária e financeira, gestão de pessoas e informações contábeis. Neste item também estão contemplados quadros e informações sobre a atuação da Controladoria, Comitê de Controles Internos e tratamento das deliberações exaradas pelo Conselho Federal e Acórdãos do TCU.

Parte IV – Atuação Política e Administrativa na qual são apresentadas as atividades e resultados das Áreas que compõem o Regional e as ações desenvolvidas em 2017.

Demonstra, ainda, o zelo pelos princípios da administração pública e uma atuação firme em defesa de condições de trabalho adequadas, pelo dimensionamento das equipes de Enfermagem, pela valorização da profissão, dentre outras ações.

Boa Leitura!

Enfa. Msc. Helga Regina Bresciani
Presidente do Coren/SC

3 - VISÃO GERAL DA UNIDADE PRESTADORA DE CONTAS

INTRODUÇÃO SEÇÃO

DENOMINAÇÃO COMPLETA	Conselho Regional de Enfermagem de Santa Catarina		
DENOMINAÇÃO ABREVIADA	COREN/SC	CNPJ	75.308.106/0001-56
NATUREZA JURÍDICA	Autarquia Federal	CONTATO	(48) 3224-9091
CÓDIGO CNAE	110-4		
ENDEREÇO ELETRÔNICO	corensc@corensc.gov.br		
PÁGINA INTERNET	http://www.corensc.gov.br		
ENDEREÇO POSTAL	Av Mauro Ramos, 224 - 8º andar		
CIDADE	Florianópolis	UF	SC
BAIRRO	Centro	CEP	88020300
INFORMAÇÕES ADICIONAIS	Endereço da Sede: Avenida Mauro Ramos, 224 – 6º ao 9º andar, Centro, 88020-300-Florianópolis/SC. Horário de funcionamento: das 08h às 17h. Endereço das Subseções: Subseção de Blumenau: Rua XV de Novembro, nº 1336 – Ed. Brasília - Sala 47 - Centro – Blumenau/ SC - 89010-903 – Fone: (47) 3222-3525 – Horário de atendimento ao público externo: 08h às 12h e 14h às 17h. Subseção de Caçador: Av. Barão do Rio Branco, nº 1260 - Ed. Caraguatá- Sala 23 - Centro – Caçador/SC - 89500-000 – Fone: (49) 3563-8545/3563-8544 – Horário de atendimento ao público externo: 08h às 12h e 14h às 17h. Subseção de Chapecó: R: Marechal Deodoro, nº 400 E – Ed. Piemont Executivo - Sala 508 - Centro – Chapecó/SC - 89802-140 – Fone: (49) 3323-7163 – Horário de atendimento ao público externo: 08h às 12h e 14h às 17h. Subseção de Criciúma: Av. Getúlio Vargas, 440 – Ed. Euclides Crevanzi – Salas 201 e 202 - Centro – Criciúma/SC - 88801-500 – Fone: (48) 3437-3779 – Horário de atendimento ao público externo: 08h às 12h e 14h às 17h. Subseção de Joinville: R: Dona Francisca, 260 – Ed. Deville - Salas 910 e 911 - Centro – Joinville/ SC - 89201-250 – Fone: (47) 3422-9878/3423-4132 – Horário de atendimento ao público externo: 08h às 12h e 14h às 17h. Subseção de Lages: Rua Benjamin Constant, nº 28 – Ed. Executivo CEPAR - Centro - Lages - SC - CEP: 88501-903 – Fones: (49) 3224-7818 - 3227-1583 - Horário de atendimento ao público externo: 08h às 12h e 14h às 17h.		

3.1 FINALIDADE E COMPETÊNCIAS

O Conselho Regional de Enfermagem de Santa Catarina (Coren/SC) constitui-se em uma Autarquia Federal fiscalizadora do exercício profissional de Enfermagem tendo por finalidade a normatização, disciplinamento e fiscalização do exercício da Enfermagem em observância aos preceitos legais e princípios Éticos Profissionais.

A atuação do Coren/SC subdivide-se em três frentes:

Inscrição do profissional e registro de pessoas jurídicas: O Coren/SC procede a inscrição dos profissionais de Enfermagem e o registro das pessoas jurídicas que exercem atividades de Enfermagem, bem como a transferência e o cancelamento de inscrição, mantendo os respectivos cadastros atualizados. Desta forma, o Coren/SC zela para que somente pessoas habilitadas exerçam a profissão de Enfermagem.

Fiscalização do exercício ético-profissional: Cabe ao Coren/SC normatizar, disciplinar e fiscalizar o exercício profissional da Enfermagem, fazendo cumprir a legislação vigente pertinente à Enfermagem. Para tanto, os Enfermeiros Fiscais do Conselho fiscalizam

diariamente as instituições onde trabalham profissionais de Enfermagem para averiguar o cumprimento da legislação da Enfermagem e orientar os profissionais sobre o agir ético-profissional. Dentre os itens avaliados pelos Enfermeiros Fiscais do Conselho estão: o dimensionamento adequado dos profissionais de Enfermagem e a Certidão de Responsabilidade Técnica, conforme Resoluções Cofen nº 543/2017 e nº 509/2016 respectivamente.

Tribunal ético: O Coren/SC recebe denúncias éticas, que são apreciadas pelo Plenário do Conselho, e podem resultar em abertura de processo ético e julgamento. Além de julgar as infrações, o Coren/SC aplica as penalidades, segundo o que consta no artigo 18 da Lei nº 5.905/1973 e no Código de Ética dos Profissionais de Enfermagem. Como forma de orientação e prevenção, a Comissão de Ética do Coren/SC e os Enfermeiros Fiscais estimulam a formação de Comissão de Ética de Enfermagem nas instituições de saúde.

Para atender os profissionais de Enfermagem em todo o Estado, o Coren/SC dispõe de estrutura física e de recursos humanos (Auxiliar Administrativo e Enfermeiro Fiscal) em todas as regiões do Estado. São seis subseções e a sede para atender aos 54.966 mil profissionais de Enfermagem inscritos no Coren/SC conforme demonstrado a seguir.

Quadro 02 - Quantitativo de Inscritos ATIVOS no Coren/SC em 19.12.2017

Enfermeiros	Obstetriz	Técnicos	Auxiliares	Total
13.402	01	34.893	6.670	54.966

Fonte: Departamento de Registro, Inscrição e Cadastros (DRIC)

3.2 NORMAS

Quadro 03 - Normas de criação e alteração da Unidade Jurisdicionada

Normas de criação e alteração da Unidade Jurisdicionada	
O Conselho Regional de Enfermagem de Santa Catarina (Coren/SC) foi implantado pela Portaria Cofen nº 01 de 04 de agosto de 1975. Faz parte do Sistema Cofen/Conselhos Regionais criado pela Lei nº. 5.905, de 12 de julho de 1973.	
Outras normas infralegais relacionadas à gestão e estrutura	
Regimento Interno do Coren/SC aprovado pela Decisão Coren/SC nº 04/2012 e homologado pela Decisão Cofen nº 115/2015.	
Principais manuais e publicações relacionadas às atividades da Unidade Jurisdicionada	
Resolução Cofen 340/2008 - Regulamento da Administração Financeira e Contábil do Sistema Cofen/Conselhos Regionais;	
Resolução Cofen 553/2017 - Institui o Programa de Recuperação Fiscal no Sistema Cofen/Conselhos Regionais;	
Decisão Coren/SC nº 002/2012 - Institui normas gerais para o pagamento de diárias e a concessão de passagens no âmbito do Coren/SC, e dá outras providências;	
Decisão Coren/SC nº 009/2014 - Normatiza os procedimentos relacionados ao patrimônio do Coren/SC e dá outras providências;	
Decisão Coren/SC nº 012/2015 - Institui normas gerais para o pagamento do auxílio de representação e jetons no âmbito do Coren/SC, e dá outras providências;	
Decisão Coren/SC nº 004/2016 - Dispõe sobre o lançamento em protesto das Certidões de Dívidas Ativas (CDA's) de anuidades devidas no âmbito do Conselho Regional de Enfermagem de Santa Catarina, e dá outras providências;	
Decisão Coren/SC nº 010/2016 - Dispõe sobre o pagamento das anuidades para o exercício de 2017;	
Decisão Coren/SC nº 011/2016 - Dispõe sobre os valores de serviços prestados pelo Coren/SC aos profissionais de Enfermagem e sociedade no ano de 2017;	
Decisão Coren/SC nº 012/2016 - Aprova o Orçamento-Programa para o exercício de 2017 do Conselho Regional de Enfermagem de Santa Catarina.	
Código SIAFI: não aplicável	Nome: não aplicável
Relacionamento entre Unidades Gestoras e Gestões	
Código SIAFI da Unidade Gestora: não aplicável	
Código SIAFI da Gestão: não aplicável	

3.3 HISTÓRICO

O Conselho Regional de Enfermagem de Santa Catarina (Coren/SC) foi implantado pela Portaria Cofen nº 1 de 4 de agosto de 1975. Faz parte do Sistema Cofen/Conselhos Regionais, criado pela Lei nº. 5.905, de 12 de julho de 1973, constituindo-se em uma Autarquia Federal fiscalizadora do exercício profissional de Enfermagem que tem por finalidade a normatividade, disciplina e fiscalização do exercício da Enfermagem em observância com os princípios Éticos Profissionais.

O Coren/SC é dotado de personalidade jurídica de direito público, com autonomia administrativa, financeira, patrimonial, orçamentária e política, sem qualquer vínculo funcional ou hierárquico com os órgãos da Administração Pública. No atendimento de suas finalidades o Coren/SC exerce ações deliberativas; administrativas ou executivas; normativo-regulamentares; contenciosas e disciplinares.

O Coren/SC com sede na cidade de Florianópolis tem jurisdição no Estado de Santa Catarina e está vinculado hierarquicamente ao Conselho Federal de Enfermagem (Cofen).

3.4 ORGANOGRAMA

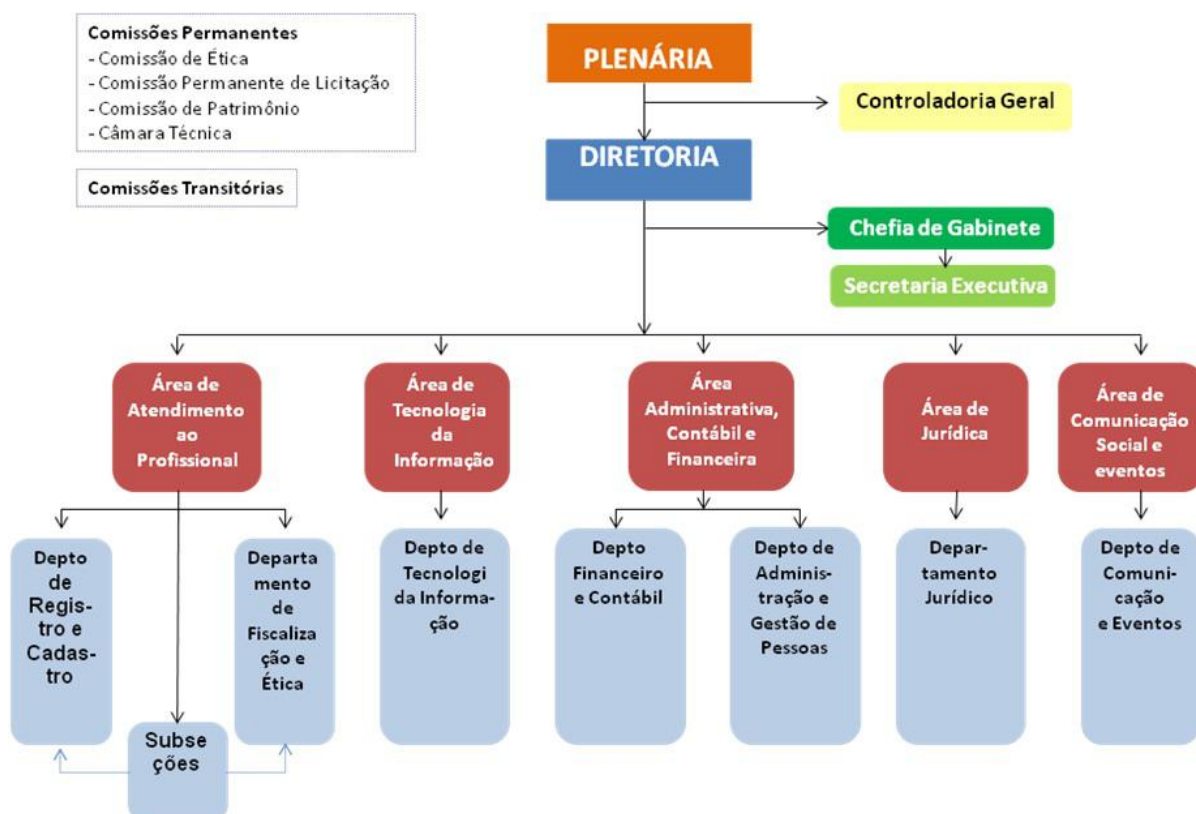

ANEXO - Apêndice 01 Áreas e Subáreas do Coren/SC - Informações sobre áreas ou subunidades estratégicas do Coren/SC - Vide anexo do tópico 3.4 no final da seção

**Apêndice 01 Áreas e Subáreas do
Coren/SC - Informações sobre áreas ou
subunidades estratégicas do Coren/SC -
Anexo do tópico 3.4**

Quadro 04 – Informações sobre áreas ou subunidades estratégicas do Coren/SC

Áreas	Competências	Titular	Cargo	Designação
Plenário	Órgão deliberativo do Coren/SC, integrado pelos Conselheiros efetivos. A partir de 2015 passou a contar com 09 membros efetivos, sendo 5 do Quadro I e 4 dos Quadros II e III, havendo igual número de suplentes.	Vide item 3.3	Vide item 3.3	Decisão Cofen nº 208/2014
Direção Executiva (Direx)	Órgão executivo responsável pelos serviços e atividades administrativas e de apoio, necessárias ao funcionamento do Conselho, conservação e guarda do patrimônio. É composta por 03 Conselheiros Efetivos, eleitos em escrutínio secreto pelo Plenário, por maioria dos votos.	Enfa. Helga Regina Bresciani Téc. Enf. Alessandra Junkes Coutinho Enfa. Ângela Maria Blatt Ortiga	Presidente Tesoureira Secretária	Decisão Coren/SC nº 010/2014
Gabinete	Coordenar e avaliar o exercício das competências do Gabinete da Presidência e de outras compatíveis com sua área de atuação, em observando o cumprimento da legislação específica.	Maria Arlene Pagani	Chefe de Gabinete	Portaria 38/2015
Controladoria Geral	Órgão de assessoramento técnico da Diretoria e Plenário visa controlar as atividades administrativas, orçamentário-financeira, contábil e patrimonial.	Nélio Herzmann	Controlador Geral	Portaria 307/2015
Área de Atendimento Profissional	Coordenar o Departamento de Registro, Inscrição e Cadastro (DRIC), Departamento de Fiscalização e Ética (Defise) e Subseções que respondem pela execução das atividades administrativas e de fiscalização do exercício ético-profissional da Enfermagem em sua área geográfica de abrangência.	Enfa. Karla Rodrigues Barzan Elaine Cristina Nunes	Coordenadora da Área e do Defise Chefe DRIC	Portaria 13/2015 Portaria 15/2015
Área Jurídica (Dpto Jurídico - Dejur)	Orientar e assessorar a Diretoria, o Plenário, os Departamentos e Comissões em assuntos de natureza jurídica; representar e defender os interesses do Coren/SC no âmbito jurídico; propor medidas judiciais com vistas ao pleno desenvolvimento das atividades do Conselho e ao cumprimento da legislação específica.	Antonio Carlos Silva Advogada Grasiela Sbardelotto.	Assessor da Área Chefe do Dejur	Portaria 06/2015 Portaria 16/2010
Área de Planejamento e Segurança da Informação	Analisar, solucionar e prevenir problemas relacionados com os sistemas computacionais e segurança da informação; dar suporte técnico na aquisição máquinas e equipamentos; prever a atualização de equipamentos de informática e softwares operacionais; monitorar o funcionamento da rede de computadores e acesso à internet (Sede e Subseções); Desenvolver projetos de sistemas.	João Luiz B. Giamatthey	Assessor da Área	Portaria 04/2015
Área Administrativa Contábil e Financeira.	Natureza opinativa, consultiva e de assessoramento. Estão vinculados a esta Área os Departamentos de Administração e Gestão de Pessoas (Dagepe); Contabilidade (Decon) e Financeiro (Defin).	Marlete Barbosa Borges Aline Aguiar Michel de Castro Andrade	Assessora Executiva Chefe Dagepe Chefe Decon	Portaria 02/2015 Portaria 33/2009 Portaria 77/2013
Área de Comunicação e Eventos	Acompanhar a edição, diagramação, composição, arte-final, serviços fotográficos (qualitativa e quantitativamente), serviços de jornalismo e redação, revisão, acompanhamento gráfico e demais atividades pertinentes e relacionadas à efetivação das tarefas para confecção de impressos em geral, assessoria de comunicação e eventos.	Sara Isabel Vieira Caprário de Oliveira Karen Nascimento Ramos	Assessora de Comunicação Chefe Dpto de Comunicação	Portaria 53/2016 Portaria 55/2016
Ouvidoria	Instituída oficialmente em 2012, representa um canal de comunicação entre os profissionais de Enfermagem, a sociedade e o Conselho.	César Henrique Bora Rosa	Ouvidor	Portaria 21/2015

Quadro 5 – Comissões Permanentes do Coren/SC

Comissão	Competências	Coordenação	Designação
Comitê de Controle Interno	Órgão independente, de caráter consultivo, responsável pela revisão e supervisão dos processos de apresentação de relatórios contábeis e financeiros; processos de controles internos e administração de riscos.	Conselheira Rafaela Serpa	Portaria 135/2015
Comitê de Tecnologia da Informação e Comunicação	Órgão vinculado ao Plenário do Regional, com a função de exercer a Governança de Tecnologia da Informação - TI.	Conselheira Helga Regina Bresciani	Portaria 154/2017
Comissão de Ética (CEC)	Vinculada diretamente ao Plenário, tem finalidade educativa, opinativa e de assessoramento nas questões éticas dos profissionais de Enfermagem, não possuindo gerência sobre nenhum órgão da entidade.	Conselheira Maria do Carmo Vicensi	Portaria 90/2016
Comissão de Licitação (CPL)	Vinculada à Diretoria, tem finalidade executiva e de assessoramento aos membros do Plenário e da Diretoria nas questões ligadas à licitação de bens e serviços.	Presidente Ronaldo Pierri	Portaria 005/2017 Portaria 088/2017 Portaria 192/2017
Comissão de Patrimônio	De caráter permanente que tem como finalidade assessorar os membros do Plenário e Diretoria nas questões ligadas ao patrimônio.	Conselheiro Edison F. Alves	Portaria 14/2015
Câmara Técnica	Vinculada à Diretoria, tem natureza consultiva, opinativa, normativa, educativa, analítica e de assessoramento em questões relativas ao exercício ético-profissional nas áreas de assistência, de ensino, da pesquisa, gestão e legislação em Enfermagem.	Conselheira Ioná Bez Birollo	Portaria 16/2015

4 - PLANEJAMENTO ORGANIZACIONAL E DESEMPENHO ORÇAMENTÁRIO E OPERACIONAL

INTRODUÇÃO SEÇÃO

O Planejamento Estratégico passa por mudanças na Administração Pública, porém, ainda permanece como uma ferramenta imprescindível na execução de planos de ação objetivando o alcance de resultados.

4.1 PLANEJAMENTO ORGANIZACIONAL

ANEXO - Apêndice 02 Plano de Ação 2015/2018 - Planejamento Estratégico 2017 - Vide anexo do tópico 4.1 no final da seção

No Planejamento Estratégico são preparados os Objetivos Estratégicos e os Planos de Ação para sua execução, baseado nas condições externas e internas do Conselho Regional. O planejamento elaborado no Coren/SC definiu os seus objetivos estratégicos a partir dos eixos definidos pela Chapa Participação 2015-2017 por ocasião do pleito em 2014 e, passaram a ser assumidos como plataforma de gestão cuja síntese apresenta-se no quadro anexo.

4.1.1 OBJETIVOS DO EXERCÍCIO

ANEXO - Apêndice 03 Fundamentação - Objetivos Estratégicos - Vinculação com o Plano de Ação do Coren/SC - Vide anexo do tópico 4.1.1 no final da seção

No Planejamento Estratégico são preparados os Objetivos Estratégicos e os Planos de Ação para sua execução, baseado nas condições externas e internas do Conselho Regional. O planejamento elaborado no Coren/SC definiu os seus objetivos estratégicos a partir dos eixos definidos pela Chapa Participação 2015-2017 por ocasião do pleito em 2014 e, passaram a ser assumidos como plataforma de gestão cuja síntese dos Objetivos Estratégicos da Gestão 2015-2017 apresenta-se a seguir:.

1. Gestão:

Diretriz: Dar continuidade à concepção administrativa do Coren/SC.

Perspectiva: Consolidação da concepção administrativa da Gestão Participação.

Iniciativa Estratégica: Programar ações da gestão do Coren/SC.

2. Fortalecimento profissional e condições de trabalho:

Diretriz: Contribuir com as discussões sobre educação em Enfermagem e com a formação profissional, com vistas à garantia da segurança de usuários e trabalhadores de Enfermagem.

Perspectiva: Profissionais de Enfermagem mais qualificados para prática segura.

Iniciativa Estratégica: Intensificar as atividades de capacitação e números de Responsáveis Técnicos (RT) e Comissões de Ética de Enfermagem (CEEn).

3. Comunicação entre Coren/SC, categoria e sociedade:

Diretriz: Intensificar e fortalecer a comunicação entre Coren/SC, profissionais de Enfermagem e a sociedade.

Perspectiva: Categoria e sociedade permanentemente informada acerca do Projeto Político e das ações do Conselho.

Iniciativa Estratégica: Manter estrutura de comunicação e intensificar as estratégias de divulgação das ações do Coren/SC.

4. Valorização da Enfermagem

Diretriz: Representar a Enfermagem e fortalecer as articulações com as entidades.

Perspectiva: Fortalecimento da Profissão.

Iniciativa Estratégica: Fortalecer e articular as atividades relacionadas com as entidades de Enfermagem de Santa Catarina.

Figura 02 - Missão, Visão e Valores do Coren/SC

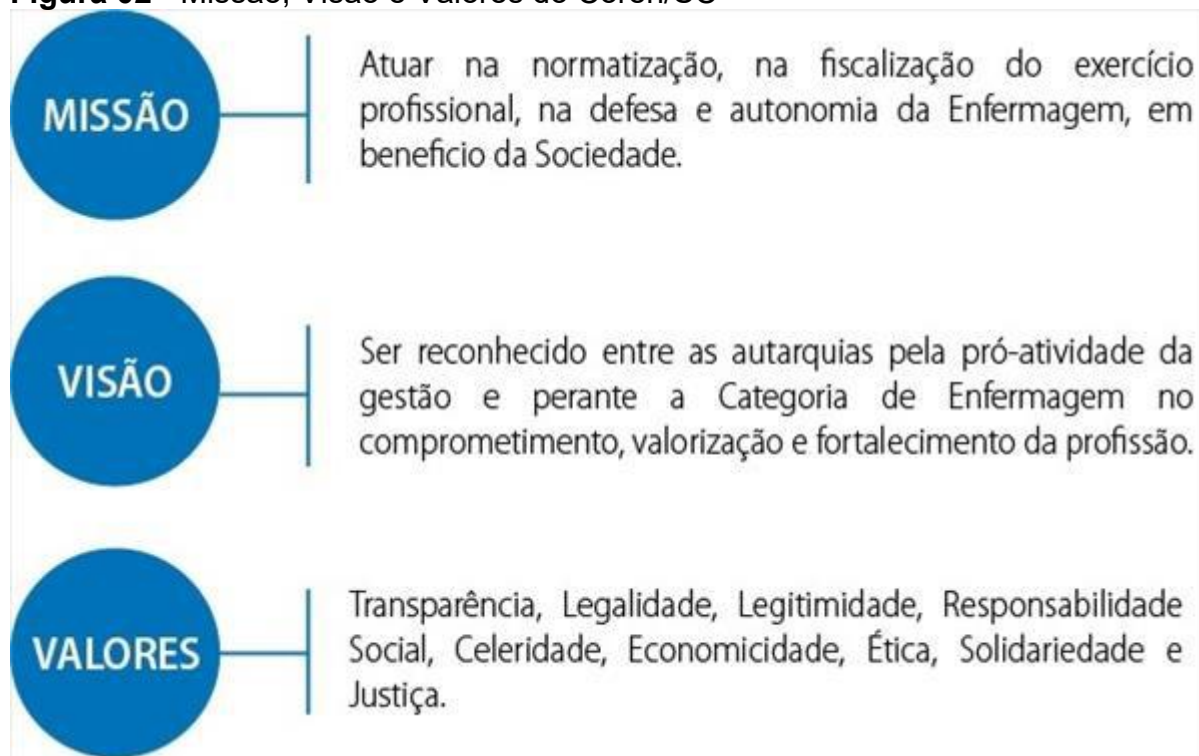

Vinculação dos planos da unidade com as competências institucionais

As dezessete Iniciativas Estratégicas da Gestão Participação 2015-2017 com as respectivas fundamentações legais e regimentais e enquadramento nos respectivos objetivos estratégicos encontram-se detalhadas no Apêndice 3 – Fundamentação dos Objetivos Estratégicos.

Informações sobre o programa de trabalho e as estratégias de execução

O Planejamento Estratégico da Gestão Participação 2015-2017- que orienta a gestão do Coren/SC e cuja aprovação em Plenário se deu em janeiro de 2015 - estabelece expectativas de curto, médio e longo prazo para o pleno desempenho dos objetivos a serem alcançados nos anos de 2015, 2016 e 2017.

Para a realização do Planejamento foram envolvidos, de alguma forma, todos os atores responsáveis pelo processo de desenvolvimento dos objetivos legais e regimentais do Coren/SC, ou seja, conselheiros, assessores, empregados do Regional, colaboradores e convidados.

Em setembro de 2016 Coren/SC realizou oficina com Assessor do Cofen visando adequar o Planejamento Estratégico Institucional (PEI) do Conselho Regional à Metodologia de Gestão Estratégica Orientada para Resultados (GEOR) que o Cofen utiliza.

A Metodologia GEOR foi introduzida no Brasil pelo Ministério do Planejamento, Orçamento e Gestão (MPOG) no final da década de 90. Desde então diversos governos estaduais e agências governamentais e não governamentais nacionais tem-na adotado. O princípio que norteia a Metodologia GEOR é o de alavancar, em curto prazo, a capacidade de produzir e medir benefícios relevantes para a sociedade, no nosso caso, para a Enfermagem brasileira.

Após a revisão do planejamento seguimos as orientações do Cofen com algumas adequabilidades locais pois o Coren/SC já vinha trabalhando com a matriz FOFA.

Este modelo de Planejamento adotado pelo Cofen mostra-se de fácil adequabilidade para os Conselhos Regionais. A Metodologia do planejamento de Santa Catarina está implementada em cima de quatro eixos que se caracterizam como objetivos estratégicos: Gestão; Fortalecimento profissional e condições de trabalho; Comunicação entre o Coren/SC, categoria e sociedade; Valorização da Enfermagem.

Para cada eixo (objetivo estratégico) foram criadas planilhas que descrevem as iniciativas para cada um destes objetivos (OE) e define os responsáveis por cada iniciativa, bem como quais as ações são necessárias para alcançar o OE. Estas ações estão descritas no quadro do planejamento estratégico no item “Como?”.

Cada iniciativa estratégica (IE) tem relação com o Plano Plurianual onde é definida a estimativa orçamentaria para executar as ações. Definiu-se para cada IE um indicador e uma meta. Sendo que o percentual de execução é acompanhado e apresentado neste relatório.

Em dezembro de 2017 foi realizado durante o seminário administrativo do Coren/SC o planejamento setorial e da Gestão 2018/2020. Tivemos como palestrante o Dr Marcelo Persegona, Assessor do Cofen, que explanou sobre as Concepções e Diretrizes para Elaboração do PPA 2018/2020 e a importância da realização e acompanhamento do planejamento. Os participantes foram agrupados por área de atuação no Coren/SC conforme regimento interno. Foram disponibilizadas aos participantes as diretrizes da gestão eleita para os anos 2018/2020 que contemplam quatro eixos de atuação. Também foi disponibilizado material com o descritivo da Missão, Visão e Valores e planilhas com as ações descritas no Plano de Ação da Gestão 2014/2017 com as metas alcançadas por ano. Os grupos foram definidos com o objetivo de elaborar o planejamento setorial para o período 2018/2020

Grupos:

Grupo 1- SECEX – Secretaria; Grupo 2 - DTI ; Grupo 3 – DEJUR; Grupo 4 – ASCOM; Grupo 5 - DEFISE – Fiscais e Coordenação; Grupo 6 – DRIC; Grupo 7 - Área Administrativa, Contábil e Financeira; Grupo 8 - Os conselheiros recém eleitos e os da Gestão 2015/2017 também realizaram o seu planejamento com base nos eixos da campanha e nas propostas da 1ª Conferência de Enfermagem (Corenf).

O Coren/SC também adota a metodologia de Projetos que são empreendimentos únicos e singulares, com data de início e término definidos, que utilizam recursos (humanos, materiais, financeiros, tempo, serviços) esses projetos tem relação com um dos Objetivos Estratégicos definidos no Planejamento Estratégico. Tais projetos são os que o Regional recebeu apoio financeiro do Cofen para realizar e possuem contrapartida.

4.1.2 COMPETÊNCIAS INSTITUCIONAIS

O Coren/SC tem por competências:

I. Proceder a inscrição de profissionais de Enfermagem e o registro das pessoas jurídicas que exercem atividades de Enfermagem, bem como a transferência e o cancelamento de inscrição, mantendo os respectivos cadastros atualizados. II. Expedir documentos de habilitação ao exercício profissional.

II. Normatizar, disciplinar e fiscalizar o exercício da Enfermagem, fazendo cumprir a legislação em vigor pertinente à Enfermagem.

III. Fazer cumprir os preceitos Éticos Profissionais, bem como, julgar as infrações e aplicar as penalidades, segundo o que consta do Art. 18 da Lei 5.905/73 e no Código de Ética dos Profissionais de Enfermagem.

IV. Zelar pelo conceito e prestígio do Sistema Cofen/Conselhos Regionais.

V. Defender a profissão de Enfermagem, o livre exercício e a sua autonomia técnica.

VI. Cumprir e fazer cumprir as diretrizes do Cofen, bem como colaborar com os Órgãos Públicos e Entidades Privadas para o aperfeiçoamento das ações profissionais de Enfermagem.

VII. Organizar e administrar os seus próprios serviços e arrecadar as contribuições e demais emolumentos e valores que lhe sejam devidos.

VIII. Desempenhar as demais atividades que lhe forem atribuídas por lei, pelo Cofen e as que se fizerem necessárias para atingir as suas finalidades.

IX. Prestar assessoria técnico-consultiva aos órgãos e instituições públicas ou privadas, em matéria de Enfermagem.

X. Colaborar no desenvolvimento de estudos, campanhas, eventos técnico-científicos e culturais para aperfeiçoamento dos profissionais de Enfermagem inscritos no Coren/SC.

4.2 RESULTADOS

Formas e instrumentos de monitoramento da execução e dos resultados dos planos

As atividades previstas no Plano de Ação são monitoradas por meio de formulação de relatórios gerenciais, com periodicidade trimestral, semestral e anual, com vistas a atender o objetivo de acompanhar a execução das metas de produção e financeiras e, também, de monitorar a realização dos investimentos e dos projetos estratégicos, em face dos resultados planejados para o período. Os resultados institucionais são apresentados ao Plenário, que, após avaliação, orienta a ação.

A gestão conseguiu cumprir a risca todas as ações previstas no planejamento com um percentual muito elevado de cumprimento de meta.

Objetivo Estratégico Gestão

Este objetivo estratégico Gestão, possui 09 Iniciativas Estratégicas, destas algumas subações foram concluídas nos anos de 2015 e 2016 e as demais já foram iniciadas e são contínuas com periodicidade para os três anos da gestão, estando com percentual de realização dentro do previsto no planejamento. Como ações concluídas destacam-se a ouvidoria que foi totalmente reestruturada nesta gestão, prorrogação do concurso público e estudo do plano de cargos e remunerações concluídas em 2015. Em 2016 os grandes feitos da Gestão Participação foram: - Realização da 1ª Conferência de Enfermagem de Santa Catarina (1ª Corenf) em 8 etapas Regionais e a etapa Estadual; - Aquisição do Sistema de Gestão Administrativa para melhorar o atendimento ao profissional e segurança jurídica e contábil; - Elaboração do regimento e fluxograma das câmaras técnicas; - Reformulação do site com inclusão de nova forma de busca para os pareceres e respostas técnicas; - Implantação do setor de cobrança. Sobre as especialidades houve na gestão um aumento de 1150% dos inscritos em especialização em Enfermagem Obstétrica, saindo de 15 inscrições no início da gestão para mais de 172 inscritos, impulsionados pela liberação da Declaração de Nascido Vivo pelas Secretarias Municipais de Saúde com obrigatoriedade do registro de especialista. Esta pactuação foi realizada com a Secretaria de Estado da Saúde (Nota Técnica 014/2016). Em 2017 foram registradas 10, especialização em Enfermagem Obstétrica mantendo a tendência de aumento.

Dos objetivos previstos para 2017, destaca-se:

- A reinauguração do espaço físico da Subseção de Criciúma e aquisição de uma sala de Joinville que teve concluída sua compra em dezembro, que possibilitará a ampliação da Subseção naquele município em imóvel próprio, ficando para a próxima gestão a reforma e reinauguração desta subseção.

- A ampliação da rede de telefonia e internet visando agilizar o atendimento ao profissional e melhorar a comunicação da sede com as subseções ainda é um desafio. Concluímos a licitação da internet ficando sua implantação para início de 2018. Com relação a compra de uma nova central telefônica e implantação do ponto eletrônico e implantação da

videoconferência no Coren/SC, os estudos estão concluídos dependendo de realização da licitação para compra e instalação dos equipamentos.

- Em relação à implantação do Centro de Documentação e Memória com aplicação da tabela de temporalidade; tivemos dificuldades operacionais, uma vez que a arquivista do Cofen que estava assessorando este Regional não está mais disponível, o que trouxe impossibilidade de aplicar a tabela de temporalidade sem capacitação e acompanhamento de profissional habilitado. Também foi contratado um estagiário de arquivologia que tem auxiliado o Departamento de Registro e Cadastro (DRIC) na organização documental.

- Como um dos desdobramentos da ação de melhoria das subseções e implantação do Centro de Documentação e Memória, foi realizado processo licitatório que viabilizou a instalação de impressoras multifuncionais em todas as Subseções e melhorias nas impressoras existentes na Sede. Com impressoras multifuncionais, a partir de 2017 todos os documentos relativos às inscrições dos profissionais passaram a ser digitalizados diminuindo os documentos físicos nos prontuários dos profissionais. No mesmo processo licitatório foi locada uma máquina copiadora colorida que faz impressões em papel A3 o que tem facilitado a produção de matérias de divulgação e didáticos pela Área de Comunicação.

- Foi dada continuidade a renovação dos equipamentos de informática com a aquisição de 30 notebooks com critérios de necessidade previamente elencados, visando principalmente instrumentalizar a fiscalização na realização de uma das atividades fim do Coren/SC.

-Realizado com pleno êxito a iniciativa estratégica de organização das eleições do Coren/SC para Gestão 2018/2020 do Coren/SC, que ocorreram nos dias 01 e 02 de outubro de 2017. O pleito do Coren/SC, pela primeira vez, foi realizado pela internet. Houve chapa única com os seguintes resultados entre os profissionais aptos a votar 86% dos enfermeiros e 74% dos auxiliares e técnicos de Enfermagem. No total foram 27.500 votos sendo destes 18.852 de auxiliares e técnicos de Enfermagem e 8.738 de enfermeiros. A Chapa 1 teve 74,3% dos votos válidos no Quadro I e 68,6% no quadro II / III.

- Embora não estivesse previsto no planejamento de 2017, foi realizada a pesquisa de "Clima Organizacional," com o objetivo de realizar o diagnóstico situacional sobre a gestão de pessoas do Regional. O processo foi realizado por meio de consultoria especializada. A pesquisa de clima organizacional possibilitará que a gestão possa maximizar a organização com os colaboradores oferecendo condições de trabalho adequadas. A partir do diagnóstico realizado, a Gestão 2018/2020 poderá identificar oportunidades de melhoria de forma personalizada, para os diversos aspectos que envolvem a área de gestão de pessoas.

Objetivo Estratégico Fortalecimento Profissional e Condições de Trabalho

O objetivo estratégico Fortalecimento Profissional e Condições de Trabalho, possui 07 Iniciativas Estratégicas. Destas algumas subações já foram concluídas em 2015 e em 2016 e as demais já foram iniciadas, sendo algumas contínuas e outras estão com percentual de realização dentro do previsto no planejamento. A apresentação da Pesquisa Perfil da Enfermagem em todo Estado foi realizada nos anos de 2015 e 2016. Sobre a ampliação do número de Responsáveis Técnicos, houve 915 novas inscrições e 442 renovações, totalizando 1.357, aumento de 7% comparado ao ano anterior.

Dos objetivos previstos para 2017 neste eixo, destaca-se:

- Realização de 07 Encontros Regionais de Responsáveis Técnicos de Enfermagem;
- Realização de 07 encontros regionalizados para a discussão acerca da proposta de Reformulação do Código de Ética dos Profissionais de Enfermagem, além do envio de comitiva ao Encontro Nacional para defesa das propostas discutidas nos encontros regionais;
- Realização de 04 oficinas em Escolas de Graduação sobre o tema: Dimensionamento do Pessoal de Enfermagem.
- Atualização mensal dos dados do mapa da Enfermagem no site do Coren/SC, ação contínua, sendo alimentado após cada Reunião Ordinária de Plenária. O Número total de profissionais em dezembro de 2017 é de 54.966, evidenciando um aumento de 2,8% em relação ao ano anterior.
- Por meio do Programa de Capacitação Permanente do Departamento de Fiscalização do Coren/SC houve grandes avanços na fiscalização. Foram realizados 3 momentos presenciais de educação permanente: **a)** Senafis/2017 – promovido pelo Cofen e realizado no município de em Bento Gonçalves/RS com a participação de 88% do quadro de fiscais do Coren/SC; **b)** Oficina de Dimensionamento Pessoal de Enfermagem; **c)** Oficina sobre a implantação do instrumento de obstetrícia realizado durante o Seminário Administrativo do Coren/SC.
- Prêmio fiscalize 2017, realizado durante no 9º Seminário Nacional de Fiscalização (SENAFIS). O Coren/SC recebeu o segundo lugar com o sistema informatizado de registro das fiscalizações indicado como uma inovação de estratégias bem sucedidas da fiscalização.
- Aumento de inspeções realizadas pela fiscalização e divulgação/aplicação da nova Resolução de Dimensionamento de Pessoal da Enfermagem, por meio de eventos orientativos para RTs e profissionais de Enfermagem;
- Revisão dos Procedimentos Operacionais Padrão (POP) que foi apresentado no 20º Congresso Brasileiro dos Conselhos de Enfermagem (CBCEnf). Com o novo modelo de fiscalização e os POPs implantados, foi possível fixar critérios e normas para o dia a dia da fiscalização do exercício profissional de Enfermagem em Santa Catarina, de forma eficaz e eficiente, subsidiando a equipe de fiscalização e promovendo a educação permanente. A atividade fiscalizatória representa uma das principais funções do Conselho Regional de Enfermagem e a ação do fiscal é um procedimento administrativo que segue os princípios da administração pública com a finalidade de zelar pelo cumprimento da legislação em defesa da profissão e da sociedade e os POP auxiliam o cumprimento da atividade fiscalizatória.
- Foi realizada capacitação das Comissões de Instrução de Processo Éticos. No ano de 2017 foram acatadas 63 denúncias éticas sendo que destas, 12 foram transformados em processos éticos.
- O Projeto Primeira Inscrição (PPI), foi revisado e participaram do Projeto 24 cursos de graduação.
- Foram implantadas nesta gestão 52 Comissão de Ética de Enfermagem (CEEn), sendo 19 em 2017.

- Realizado o IV Encontro de Comissão de Ética do Coren/SC, com a participação de 94% das CEEEn implantadas. O evento ocorreu em Joinville/SC. Durante o evento foi lançado o Sistema próprio informatizado de Comissões de Ética que tem possibilitado agilizar os processos de implantação e renovação de comissões. O mesmo Sistema também foi apresentado pela Presidente do Coren/SC, Helga Regina Bresciani, durante o 20º CBCEnf. O Sistema automatiza o tramite e o fluxo de informação necessária para constituição de CEEEn. Facilita a sensibilização e adesão dos profissionais de Enfermagem para sua implantação, dada à importância e necessidade de discussões acerca da Ética na Enfermagem.

- Outro destaque de 2017 foi a realização da Audiência Pública solicitada pelo Coren/SC e Aben/SC à Comissão de Saúde da Assembleia Legislativa do Estado (ALESC) que mobilizou a Enfermagem Catarinense contra o corporativismo na Atenção Básica. O evento ocorreu no dia 31 de outubro com a participação de mais de 600 pessoas. Os debates abordaram as consequências da decisão judicial que suspendeu parcialmente as atribuições da Enfermagem e, apesar da liminar ter sido suspensa, o tema ainda aguarda julgamento do mérito. Houve participação das universidades, Escolas de Nível Técnico, Sindicatos de Saúde, Secretarias Municipais de Saúde e apoio dos deputados estaduais presentes à Audiência.

Objetivo Estratégico Comunicação entre Coren/SC, Categoria e Sociedade.

Em relação ao Objetivo Estratégico Comunicação, a maioria das ações é contínua aos quatro anos do Plano Plurianual de Ação (PPA) uma vez que são ações de divulgação realizadas pelo Regional e de orientação ao profissional de Enfermagem.

Dos objetivos previstos para 2017 neste eixo, destaca-se:

- O site foi reformulado em 2015, mas houve manutenção e implementações durante o ano de 2016 e 2017 em conjunto com o Departamento de Tecnologia da Informação que inclui 100% dos itens solicitados no Acórdão do TCU que trata da Lei de Acesso à Informação e implantação do Portal Transparência, possibilitando que a sociedade e os profissionais tenham acesso às informações aumentando a transparência e a visibilidade das ações da gestão.

- Internamente, visando melhorar a comunicação de sede com as subseções e a Diretoria, foi implantada a Intranet, ferramenta que visa criar uma política de comunicação eficiente e eficaz entre a Sede e as subseções abrangendo todos os empregados do Regional. Na Intranet estão inseridas todas as informações e orientações para os empregados nos processos administrativos do Regional, bem como a disponibilização da agenda de eventos e agenda da diretoria, cronograma de reuniões e o “Informativo Somos Coren.” que, foi transformado em uma coluna mensal/bimensal online, conforme demanda, sendo produzidos 08 edições em 2017.

- Em relação a material impresso, foi produzido o Relatório de Gestão 2015/2017, com objetivo de deixar registrado um pouco do caminhar da gestão, sendo que uma edição do Coren Orienta Primeira Inscrição foi publicada em 2015 e o Coren Orienta Cuidados Paliativos 1ª e 2ª parte e a Série Coren Legislação Comentada foram publicados em 2016 portanto, avalia-se como muito positivo os resultados obtidos.

- A segunda Exposição "Enfermagem Visível", realizada em três locais diferentes durante a Semana de Enfermagem (Shopping Continente no município de São José e no Norte Shopping em Blumenau, e durante o evento Prêmio Destaque da Enfermagem) foi também ação desenvolvida pela Comunicação. Esta exposição trata do cotidiano dos profissionais de Enfermagem. As fotos foram feitas por 32 alunos do Curso de fotografia do Serviço Nacional de Aprendizagem Comercial (Senac) de Florianópolis. Durante o Seminário Administrativo do Coren/SC, o Departamento de comunicação realizou a Capacitação dos Conselheiros em "Mídia Training".

Objetivo Estratégico de Valorização da Enfermagem

O Coren/SC tem como meta atender 100% das solicitações, de participação em eventos, palestras, formaturas e tem cumprido esta meta. Outra frente é o acompanhamento do posicionamento dos deputados federais e estaduais sobre projetos de lei de interesse da Enfermagem que estão tramitando e que trazem melhoria nas condições de trabalho, jornada de trabalho e piso salarial, educação permanente. Neste ano não tivemos grandes manifestações sobre estes projetos de Lei, mesmo assim o Coren/SC articulou para que dois projetos de lei fossem apresentados pelo legislativo Catarinense: Descanso da Enfermagem e a proibição do Ensino a Distância para o nível médio na Enfermagem. Os dois projetos fazem parte da luta em defesa da proteção do trabalho de Enfermagem. Continuamos monitorando e lutando pela aprovação dos Projetos de Lei Nacionais do Descanso da Enfermagem (PLS 597/2015) e da Proibição do Ensino à Distância na formação de profissionais de Enfermagem (PL 2891/2015), Jornada de trabalho de 30h semanais (Projeto de Lei nº 2.295/2000), Piso Salarial Nacional (PL nº 459/2015) e Formação continuada (PL nº 50/2015).

Dos objetivos previstos para 2017 neste eixo, destaca-se:

- Realização de pesquisa para identificar vereadores e Secretários Municipais de Saúde que pertençam a Categoria de Enfermagem, 68 municípios Catarinenses tem Secretários Municipais de Saúde pertencentes a Categoria e 31 municípios tem vereadores que são da Enfermagem. Em novembro de 2017 foi realizado uma reunião na sede do Coren/SC com os vereadores que são da Enfermagem.

- O Coren/SC tem apoiado eventos da Enfermagem disponibilizando inscrições para os profissionais e outras parcerias. No ano de 2017 foram apoiados três eventos, (Seminário "Os Direitos das Mulheres na perspectiva dos novos tempos"; III Fórum de Direitos Humanos e Saúde Mental e **2º Congresso Sul Brasileiro de Sistematização da Assistência de Enfermagem (Conssae)** e a 1ª Mostra Internacional de Cuidado de Enfermagem no Ciclo da Vida (Micenf), com o tema central "O processo de Enfermagem como ferramenta do cuidado", além de que na Semana Brasileira de Enfermagem (SBEn) o Coren/SC apoiou por meio de divulgação da programação no seu site do Coren/SC, proferindo palestras, oficinas e cursos, como também auxiliando com materiais institucionais para Instituições de Saúde e de Educação.

- O curso de Formação de Lideranças em Enfermagem em 2017 foi realizado na cidade de Lages com inscrições para toda a região da Serra Catarinense, foram 9 encontros que totalizaram 72 horas/aula, com participação de 64 alunos. Em 2015 aconteceu em Itajaí.

- O Coren/SC realizou em 2015/2016 um diagnóstico sobre a SAE e os resultados foram apresentados por meio de dois trabalhos: um sobre Sistematização da Assistência

Enfermagem nas Unidades Hospitalares no Estado de Santa Catarina e outro sobre Diagnóstico da Sistematização da Assistência de Enfermagem na Atenção Básica no Estado de Santa Catarina no 20º Congresso Brasileiro dos Conselhos de Enfermagem (CBCENF) no Rio de Janeiro/SC.

- Outro evento de destaque foi a realização em novembro, do Workshop CIPE na Sistematização da Assistência de Enfermagem (SAE) promovido pelo Coren/SC com palestra da professora e Enfermeira Doutora Telma Ribeiro Garcia. O evento contou com cerca de 200 profissionais. O Regional de Santa Catarina manteve neste ano o apoio na realização da capacitação sobre SAE com as unidades hospitalares da Secretaria de Estado da Saúde (SES).

- O Coren/SC já colocou disponibilizou em formato de e-Book (livro virtual)", os protocolos de Enfermagem desenvolvidos em parceria com a Secretaria Municipal de Saúde de Florianópolis e que podem ser implantados pelos municípios interessados com a assinatura de convênio com o Coren/SC. São Protocolos em seis áreas mais demandadas na Atenção Básica, como Saúde do Idoso, Atenção à Mulher e ao Recém Nascido, Diabetes e Hipertensão. "Esses Protocolos na prática assistencial permite direcionar o trabalho para um atendimento mais seguro.

- Na iniciativa estratégia de Mapear comitês e comissões de saúde de cunho Regionais e Estaduais buscando aumento da representatividade da Enfermagem. A Direção do Regional tem investido esforços para integrar Comitês e Conselhos Municipais e Estaduais, pois entende que esses são espaços importantes na formulação de políticas públicas; para reflexão sobre estratégias e proposição de novas ações para garantir a efetividade do sistema de saúde para os usuários. Os profissionais de Enfermagem, maior categoria profissional da saúde, têm muito a contribuir. Lembrando que os representantes do Coren/SC nos Conselhos e Comitês são nomeados oficialmente pela Presidente do Coren/SC para compor esses órgãos. A Conselheira Priscila Rodrigues da Cunha apresentou durante o 20º CBCENF, o trabalho "Participação Social: uma prática fortalecida através do Conselho Regional de Enfermagem de Santa Catarina", o trabalho mostrou o processo político permeado pela participação social que se dá por meio de participação ativa nas conferências e Conselhos de Saúde. O objetivo foi conhecer a contribuição do Coren/SC para o fortalecimento dessa participação e o estímulo ao engajamento para o fortalecimento de princípios já conquistados pela população e demais profissionais, como o SUS e a participação popular na construção de políticas públicas.

- Em dezembro de 2017 o Coren/SC contava com vinte e oito profissionais de Enfermagem representando-o nos conselhos municipais de saúde e outros conselhos/Comitês como (Comitê de Mortalidade Materna Infantil e Fetal, Comitê Objetivos do Desenvolvimento do Milênio, Comitê Municipal Antidrogas e Conselho Municipal de Segurança Alimentar e Nutricional entre outros), distribuídos em quinze cidades do Estado, além do representante no Conselho Estadual de Saúde.

4.3 DESEMPENHO ORÇAMENTÁRIO

Acompanhamento orçamentário do Planejamento Estratégico do ano de 2017

Na execução orçamentária do Regional, a Gestão tem um cuidado redobrado a fim de

executar as ações previstas com a máxima economia. No decorrer de 2017 foi realizado acompanhamento diário dos gastos com vistas à economia e ao cumprimento das metas estabelecidas no planejamento.

Quadro 06 – Síntese orçamentária do Objetivo Estratégico 1 - Gestão

Ações	Prazo Início	Prazo fim	Previsto 2017	Executado 2017
P1-1. Melhorar continuamente a estrutura das Subseções e Sede.	jan/15	Perm.	1.209.779,26	1.309.035,64
P1-2. Qualificar o processo de trabalho para um atendimento acolhedor, ágil e resolutivo aos profissionais de Enfermagem.	jan/15	Perm.	3.300.121,52	3.318.837,38
P1-3. Implantar o Centro de Documentação e Memória.	abr/15	ago/17	350.000,00	-
P1-4. Realizar e revisar Planejamento Estratégico para a Gestão 2015-2017.	jan/15	jan/17	12.000,00	-
P1-5. Apoiar e normatizar o funcionamento das Câmaras Técnicas.	mar/15	jul/15	-	-
P1-6. Elaborar projeto para a realização de conferências de enfermagem de SC.	jan/15	Perm.	840.052,51	779.944,71
P1-7. Ampliar a adimplência.	fev/15	dez/15	82.167,96	49.435,01
P1-8. Organizar e realizar as eleições 2018-2020.	fev/17	dez/18	391.600,00	78.238,97
P1-9. Prorrogar o concurso público do Coren/SC.	mar/15	mai/15	120.000,00	-
Total do Projeto 1			6.305.721,25	5.535.491,71

Analise Crítica

No Objetivo Estratégico Gestão houve oscilação para menor, de cerca de 700 mil reais em decorrência principalmente dos seguintes fatores: **a)** Encaminhado projeto para busca de recursos com vista a implantação do Centro de Documentação e Memória, porém não houve êxito no ano de 2017, sendo reprogramada a ação e inclusa no orçamento do ano de 2018; **b)** Para a realização das eleições em 2017, havia no orçamento um estimativo de contratação, pelo Coren/SC, das empresas que realizaram o processo (eleição e auditoria da eleição). Estes custos foram assumidos pelo Conselho Federal para todo o Sistema Cofen/Conselhos Regionais; **c)** O Concurso público que se realizará somente no ano de 2018. O destaque deste objetivo em 2017 está na aquisição de uma sala no município de Joinville, anexa a atual sala própria do Regional, outro destaque está nas ações desenvolvidas pelo Setor de Cobrança que em 2017 notificou cerca de 25 mil profissionais de Enfermagem em débitos com suas anuidades, com posterior lançamento em Dívida Ativa e envio para protesto em Cartório.

Quadro 07 – Síntese orçamentária do Objetivo Estratégico 2

Ações	Prazo Início	Prazo fim	Previsto 2017	Executado 2017
P2-1. Criar estratégias para aumentar o número de inscritos.	jan/15	Perm.	8.860,00	3.860,00
P2-2. Participar e/ou promover ações sobre o cumprimento da Lei do Exercício Profissional aos profissionais de enfermagem, Instituições de saúde e ensino e gestores de saúde.	jan/15	Perm.	10.200,00	4.200,00
P2-3. Padronizar ações e aumentar a cobertura fiscalizatória.	jan/15	Perm.	2.292.762,78	2.225.007,88
P2-4. Intensificar as atividades de capacitação e atualização profissional.	jan/15	Perm.	64.710,00	106.839,20
P2-5. Intensificar participação em eventos e atividades comuns entre as entidades parceiras da enfermagem.	jan/15	Perm.	20.000,00	18.000,00
P2-6. Lançar resultado da pesquisa "Perfil da Enfermagem".	jul/15	Perm.	-	-
P2-7. Manter atualizado o MAPA da enfermagem no SITE do Coren/SC	jan/15	Perm.	-	-
Total do Projeto 2			2.396.532,78	2.357.907,08

Analise Crítica

A execução orçamentária do Objetivo Estratégico: Fortalecimento Profissional e Condições de Trabalho teve sua execução orçamentária dentro do previsto. O destaque deste objetivo foi a o atendimento de 100% dos convites à Direção do Coren/SC para realização de

palestra e participação em formaturas, ações estas previstas no Planejamento Estratégico da Gestão e que está 100% cumprida. Outro destaque foi a realização do 4º Encontro de Responsáveis que contou com o apoio do Cofen.

Quadro 08 – Síntese orçamentária do Objetivo Estratégico 3

Ações	Prazo Início	Prazo fim	Previsto 2017	Executado 2017
P3-1. Sistematizar estratégias de orientações sobre a Legislação profissional e o papel do Conselho à Formandos e Recém Formados na Enfermagem.	fev/15	Perm.	288.947,80	281.330,76
P3-2. Publicizar o papel do conselho nos espaços de comunicação e nos encontros com a categoria nas instituições de saúde e de ensino.	jan/15	Perm.	28.499,00	27.700,00
P3-3. Intensificar a visibilidade da Enfermagem na Sociedade através de: panfletos, faixas, etc.	jul/05	Perm.	-	-
P3-4. Reformular o Site do Coren/SC.	fev/15	jul/15	-	-
P3-5. Produzir Boletim quadrimestral.	fev/15	dez/18	236.466,78	220.000,00
P3-6. Enviar Newsletter quinzenal.	jan/15	dez/18	2.395,80	2.358,00
P3-7. Capacitar Conselheiros, Representantes Regionais e Fiscais para o fortalecimento da Enfermagem (mídia training).	2 sem /2015	dez/18	-	5.600,00
P3-8. Produzir mensalmente a Coluna Enfermagem.	jan/15	dez/18	96.000,00	13.400,00
P3-9. Fomentar a política de comunicação interna eficiente e eficaz.	jan/15	dez/18	200,00	200,00
Total do Projeto 3			652.509,38	550.588,76

Análise Crítica

A execução orçamentária do Objetivo Estratégico Comunicação entre Coren/SC, Categoria e Sociedade foi abaixo do estimado, mas não porque as ações não foram cumpridas e sim porque se buscou outras formas mais econômicas de realizar com pleno êxito as ações previstas. Como exemplo temos a intensificação das ações e monitoramento nas redes sociais e busca de espaços gratuitos nas mídias eletrônica e impressa.

Quadro 09 – Síntese orçamentária do Objetivo Estratégico 4

Ações	Prazo Início	Prazo fim	Previsto 2017	Executado 2017
P4-1. Representar a Enfermagem investindo na valorização da profissão e na defesa de condições de trabalho.	jan/15	Perm.	260.000,00	383.098,00
P4-2. Fortalecer as articulações com as entidades de Enfermagem de SC.	jan/15	Perm.	40.000,00	72.000,00
P4-3. Realizar Diagnóstico das Instituições hospitalares e Secretarias Municipais de Saúde sobre a aplicação da Sistematização da Assistência de Enfermagem.	fev/15	dez/15	-	6.200,00
Total do Projeto 4			300.000,00	461.298,00

Análise Crítica

A execução orçamentária do Objetivo Estratégico Valorização da Enfermagem teve um incremento de despesas em decorrência das ações de discussão e divulgação da reformulação do Código de Ética dos Profissionais de Enfermagem e a realização do IV Encontro Estadual das Comissões de Ética de Enfermagem do Coren/SC. Ressaltamos que as despesas previstas com a Iniciativa Estratégica IE-2 em muitas ocasiões foram executados concomitantemente com as Iniciativas Estratégicas previstas no Objetivo Estratégico 2 o que gerou otimização de recursos.

4.3.1 EXECUÇÃO FÍSICA E FINANCEIRA

Conta contábil	Dotação Inicial		Suplementação		Redução		Orçado Final	
	Exercício Anterior	Exercício Atual	Exercício Anterior	Exercício Atual	Exercício Anterior	Exercício Atual	Exercício Anterior	Exercício Atual
5.2.2.1.3.01 - SUPERAVIT FINANCEIRO DE EXERCÍCIO ANTERIOR	0,00	0,00	0,00	0,00	0,00	0,00	0,00	0,00
6.2.1.1 - RECEITA A REALIZAR	11.291.300,00	13.215.000,00	1.052.183,73	426.516,00	0,00	0,00	12.343.483,73	13.641.516,00
6.2.1.1.1 - RECEITA CORRENTE	11.291.300,00	13.195.000,00	622.183,73	126.516,00	0,00	0,00	11.913.483,73	13.321.516,00
6.2.1.1.1.12 - RECEITAS DE CONTRIBUIÇÕES	8.795.502,89	10.098.500,00	0,00	0,00	0,00	0,00	8.795.502,89	10.098.500,00
6.2.1.1.1.12.40 - CONTRIBUIÇÃO DAS CATEGORIAS PROFISSIONAIS E ECONÔMICAS	8.795.502,89	10.098.500,00	0,00	0,00	0,00	0,00	8.795.502,89	10.098.500,00
6.2.1.1.1.12.40.01 - ANUIDADES - PESSOAS FÍSICAS	8.771.092,61	10.069.000,00	0,00	0,00	0,00	0,00	8.771.092,61	10.069.000,00
6.2.1.1.1.12.40.01.001 - Anuidades Do Exercício - P.F.	7.993.456,08	9.333.000,00	0,00	0,00	0,00	0,00	7.993.456,08	9.333.000,00
6.2.1.1.1.12.40.01.002 - Anuidades De Exercícios Anteriores - P.F.	777.636,53	736.000,00	0,00	0,00	0,00	0,00	777.636,53	736.000,00
6.2.1.1.1.12.40.02 - ANUIDADES - PESSOAS JURÍDICAS	24.410,28	29.500,00	0,00	0,00	0,00	0,00	24.410,28	29.500,00
6.2.1.1.1.13 - RECEITAS PATRIMONIAIS	165.635,00	250.000,00	0,00	0,00	0,00	0,00	165.635,00	250.000,00
6.2.1.1.1.13.20 - RECEITAS DE VALORES MOBILIÁRIOS	165.635,00	250.000,00	0,00	0,00	0,00	0,00	165.635,00	250.000,00
6.2.1.1.1.16 - RECEITAS DE SERVIÇOS	1.700.000,00	1.782.500,00	0,00	0,00	0,00	0,00	1.700.000,00	1.782.500,00
6.2.1.1.1.16.13 - SERVIÇOS ADMINISTRATIVOS	1.700.000,00	1.782.500,00	0,00	0,00	0,00	0,00	1.700.000,00	1.782.500,00
6.2.1.1.1.17 - TRANSFERÊNCIAS CORRENTES	0,00	0,00	622.183,73	126.516,00	0,00	0,00	622.183,73	126.516,00
6.2.1.1.1.17.10 - TRANSFERÊNCIAS	0,00	0,00	622.183,73	126.516,00	0,00	0,00	622.183,73	126.516,00

INTRAGOVERNAMENTAIS									
6.2.1.1.1.17.10.01 - TRANSFERÊNCIAS DO CONSELHO FEDERAL DE ENFERMAGEM - COFEN	0,00	0,00	622.183,73	126.516,00	0,00	0,00	622.183,73	126.516,00	
6.2.1.1.1.17.10.01.001 - PLATEC – RESOLUÇÃO COFEN 343/2009	0,00	0,00	622.183,73	126.516,00	0,00	0,00	622.183,73	126.516,00	
6.2.1.1.1.17.10.01.001.002 - Programa De Apoio Aos Profissionais De Enfermagem	0,00	0,00	622.183,73	126.516,00	0,00	0,00	622.183,73	126.516,00	
6.2.1.1.1.19 - OUTRAS RECEITAS CORRENTES	630.162,11	1.064.000,00	0,00	0,00	0,00	0,00	630.162,11	1.064.000,00	
6.2.1.1.1.19.10 - MULTAS E JUROS DE MORA	289.079,70	363.000,00	0,00	0,00	0,00	0,00	289.079,70	363.000,00	
6.2.1.1.1.19.10.02 - MULTAS E JUROS DE MORA DAS CONTRIBUIÇÕES	203.693,22	214.100,00	0,00	0,00	0,00	0,00	203.693,22	214.100,00	
6.2.1.1.1.19.10.04 - MULTAS E JUROS DE MORA DA DÍVIDA ATIVA DAS CONTRIBUIÇÕES	75.386,48	133.900,00	0,00	0,00	0,00	0,00	75.386,48	133.900,00	
6.2.1.1.1.19.10.09 - MULTAS DE OUTRAS ORIGENS	10.000,00	15.000,00	0,00	0,00	0,00	0,00	10.000,00	15.000,00	
6.2.1.1.1.19.32 - RECEITA DA DÍVIDA ATIVA	302.274,26	660.000,00	0,00	0,00	0,00	0,00	302.274,26	660.000,00	
6.2.1.1.1.19.32.16 - RECEITA DA DÍVIDA ATIVA DE OUTRAS CONTRIBUIÇÕES	302.274,26	660.000,00	0,00	0,00	0,00	0,00	302.274,26	660.000,00	
6.2.1.1.1.19.90 - RECEITAS DIVERSAS	38.808,15	41.000,00	0,00	0,00	0,00	0,00	38.808,15	41.000,00	
6.2.1.1.1.19.90.99 - OUTRAS RECEITAS	38.808,15	41.000,00	0,00	0,00	0,00	0,00	38.808,15	41.000,00	
6.2.1.1.2 - RECEITA DE CAPITAL	0,00	20.000,00	430.000,00	300.000,00	0,00	0,00	430.000,00	320.000,00	
6.2.1.1.2.22 - ALIENAÇÃO DE BENS	0,00	20.000,00	0,00	0,00	0,00	0,00	0,00	20.000,00	
6.2.1.1.2.25 - OUTRAS RECEITAS DE CAPITAL	0,00	0,00	430.000,00	300.000,00	0,00	0,00	430.000,00	300.000,00	
6.2.1.1.2.25.90 - OUTRAS	0,00	0,00	430.000,00	300.000,00	0,00	0,00	430.000,00	300.000,00	

RECEITAS								
6.2.2.1 - CRÉDITO DISPONÍVEL	11.291.300,00	13.215.000,00	2.234.662,90	1.465.548,00	1.182.479,17	1.039.032,00	12.343.483,73	13.641.516,00
6.2.2.1.1 - CRÉDITO DISPONÍVEL - DESPESAS CORRENTES	10.958.412,23	12.903.000,00	2.031.077,73	1.154.536,00	978.894,00	1.028.020,00	12.010.595,96	13.029.516,00
6.2.2.1.1.31 - VENCIMENTOS E VANTAGENS - PESSOAL CIVIL	4.790.567,94	5.584.175,00	608.610,00	207.100,00	172.610,00	109.100,00	5.226.567,94	5.682.175,00
6.2.2.1.1.31.90 - PESSOAL E ENCARGOS SOCIAIS - APLICAÇÕES DIRETAS	4.790.567,94	5.584.175,00	608.610,00	207.100,00	172.610,00	109.100,00	5.226.567,94	5.682.175,00
6.2.2.1.1.31.90.11 - VENCIMENTOS E VANTAGENS FIXAS - PESSOAL CIVIL	3.216.987,23	3.742.475,00	449.310,00	122.100,00	172.610,00	76.100,00	3.493.687,23	3.788.475,00
6.2.2.1.1.31.90.13 - OBRIGAÇÕES PATRONAIS	965.028,73	1.124.000,00	124.000,00	39.000,00	0,00	0,00	1.089.028,73	1.163.000,00
6.2.2.1.1.31.90.16 - OUTRAS DESPESAS VARIÁVEIS - PESSOAL CIVIL	608.551,98	717.700,00	35.300,00	46.000,00	0,00	33.000,00	643.851,98	730.700,00
6.2.2.1.1.33 - OUTRAS DESPESAS CORRENTES	6.167.844,29	7.318.825,00	1.422.467,73	947.436,00	806.284,00	918.920,00	6.784.028,02	7.347.341,00
6.2.2.1.1.33.10 - TRANSFERÊNCIAS DA INTRAGOVERNAMENTAIS	2.771.714,21	3.236.250,00	0,00	184.700,00	0,00	0,00	2.771.714,21	3.420.950,00
6.2.2.1.1.33.10.41 - CONTRIBUIÇÕES	2.771.714,21	3.236.250,00	0,00	184.700,00	0,00	0,00	2.771.714,21	3.420.950,00
6.2.2.1.1.33.90 - OUTRAS DESPESAS CORRENTES - APLICAÇÕES DIRETAS	3.396.130,08	4.082.575,00	1.422.467,73	762.736,00	806.284,00	918.920,00	4.012.313,81	3.926.391,00
6.2.2.1.1.33.90.14 - DIÁRIAS	210.576,51	273.000,00	53.900,00	5.100,00	19.500,00	57.000,00	244.976,51	221.100,00
6.2.2.1.1.33.90.30 - MATERIAL DE CONSUMO	467.685,26	289.500,00	79.500,73	19.930,00	111.050,00	96.000,00	436.135,99	213.430,00
6.2.2.1.1.33.90.33 - PASSAGENS E DESPESAS COM LOCOMOÇÃO	116.450,00	79.500,00	52.000,00	62.000,00	0,00	0,00	168.450,00	141.500,00
6.2.2.1.1.33.90.36 - OUTROS SERVIÇOS DE TERCEIROS - PESSOA FÍSICA	34.949,63	77.800,00	10.000,00	52.800,00	2.000,00	49.700,00	42.949,63	80.900,00
6.2.2.1.1.33.90.39 - OUTROS SERVIÇOS DE TERCEIROS - PESSOA JURÍDICA	1.876.502,25	2.729.600,00	749.056,00	598.906,00	559.084,00	464.284,00	2.066.474,25	2.864.222,00

6.2.2.1.1.33.90.39.001 - SERVIÇOS TERCEIRIZADOS - PESSOAS JURÍDICAS	397.383,35	445.000,00	67.550,00	7.000,00	0,00	0,00	464.933,35	452.000,00
6.2.2.1.1.33.90.39.002 - DEMAIS SERVIÇOS - PESSOAS JURÍDICAS	1.479.118,90	2.284.600,00	681.506,00	591.906,00	559.084,00	464.284,00	1.601.540,90	2.412.222,00
6.2.2.1.1.33.90.91 - SENTENÇAS JUDICIAIS	0,00	110.000,00	0,00	0,00	0,00	95.000,00	0,00	15.000,00
6.2.2.1.1.33.90.93 - INDENIZAÇÕES E RESTITUIÇÕES	689.966,43	523.175,00	478.011,00	24.000,00	114.650,00	156.936,00	1.053.327,43	390.239,00
6.2.2.1.1.33.90.93.002 - OUTRAS DESPESAS COM REUNIÕES, REPRESENTAÇÕES, PLENÁRIO E DESLOCAMENTOS	252.031,03	292.175,00	50.490,00	0,00	20.250,00	39.000,00	282.271,03	253.175,00
6.2.2.1.1.33.90.93.003 - DESPESAS DIVERSAS DE CUSTEIO	437.935,40	231.000,00	427.521,00	24.000,00	94.400,00	117.936,00	771.056,40	137.064,00
6.2.2.1.2 - CRÉDITO DISPONÍVEL - DESPESAS DE CAPITAL	332.887,77	312.000,00	203.585,17	311.012,00	203.585,17	11.012,00	332.887,77	612.000,00
6.2.2.1.2.44 - INVESTIMENTOS	332.887,77	312.000,00	203.585,17	311.012,00	203.585,17	11.012,00	332.887,77	612.000,00
6.2.2.1.2.44.90 - INVESTIMENTOS - APLICAÇÕES DIRETAS	332.887,77	312.000,00	203.585,17	311.012,00	203.585,17	11.012,00	332.887,77	612.000,00
6.2.2.1.2.44.90.51 - OBRAS E INSTALAÇÕES	0,00	0,00	0,00	300.000,00	0,00	0,00	0,00	300.000,00
6.2.2.1.2.44.90.52 - EQUIPAMENTOS E MATERIAL PERMANENTE	332.887,77	312.000,00	203.585,17	11.012,00	203.585,17	11.012,00	332.887,77	312.000,00

4.3.2 TRANSFERÊNCIAS

Não se aplica por não ter havido descentralização de execução com transferências de recursos no período.

4.3.3 RECEITAS

Conta contábil	Orçado (dotações + reformulações + transposições até 31/12)	Receita Bruta (total das receitas efetivas)	Repasses	Diferença (Orçado - Arrecadado)
6.2.1.2 - 6.2.1.2 - RECEITA REALIZADA	13.641.516,00	14.092.145,61	CONSELHO FEDERAL DE ENFERMAGEM Total:	1.738.742,35 1.738.742,35 -450.629,61
6.2.1.2.1 - 6.2.1.2.1 - RECEITA CORRENTE	13.321.516,00	14.070.445,61	CONSELHO FEDERAL DE ENFERMAGEM Total:	1.738.742,35 1.738.742,35 -748.929,61
6.2.1.2.1.12 - 6.2.1.2.1.12 - RECEITAS DE CONTRIBUIÇÕES	10.098.500,00	10.053.153,63	CONSELHO FEDERAL DE ENFERMAGEM Total:	1.189.383,61 1.189.383,61 45.346,37
6.2.1.2.1.12.40 - 6.2.1.2.1.12.40 - CONTRIBUIÇÃO DAS CATEGORIAS PROFISSIONAIS E ECONÔMICAS	10.098.500,00	10.053.153,63	CONSELHO FEDERAL DE ENFERMAGEM Total:	1.189.383,61 1.189.383,61 45.346,37
6.2.1.2.1.12.40.01 - 6.2.1.2.1.12.40.01 - ANUIDADES - PESSOAS FÍSICAS	10.069.000,00	10.029.624,02	CONSELHO FEDERAL DE ENFERMAGEM Total:	1.184.316,01 1.184.316,01 39.375,98
6.2.1.2.1.12.40.01.001 - 6.2.1.2.1.12.40.01.001 - Anuidades Do Exercício - P.F.	9.333.000,00	8.192.886,33	CONSELHO FEDERAL DE ENFERMAGEM Total:	764.392,95 764.392,95 1.140.113,67
6.2.1.2.1.12.40.01.001.001 - 6.2.1.2.1.12.40.01.001.001 - Enfermeiro	3.398.000,00	2.946.293,52	CONSELHO FEDERAL DE ENFERMAGEM Total:	266.033,68 266.033,68 451.706,48

6.2.1.2.1.12.40.01.001.002 - 6.2.1.2.1.12.40.01.001.002 - Técnico	5.260.000,00	4.649.353,05	CONSELHO FEDERAL DE ENFERMAGEM Total:	442.888,76 442.888,76	610.646,95
6.2.1.2.1.12.40.01.001.003 - 6.2.1.2.1.12.40.01.001.003 - Auxiliar	674.000,00	596.923,69	CONSELHO FEDERAL DE ENFERMAGEM Total:	55.462,78 55.462,78	77.076,31
6.2.1.2.1.12.40.01.001.004 - 6.2.1.2.1.12.40.01.001.004 - Obstetiz	1.000,00	316,07	CONSELHO FEDERAL DE ENFERMAGEM Total:	7,73 7,73	683,93
6.2.1.2.1.12.40.01.002 - 6.2.1.2.1.12.40.01.002 - Anuidades De Exercícios Anteriores - P.F.	736.000,00	1.836.737,69	CONSELHO FEDERAL DE ENFERMAGEM Total:	419.923,06 419.923,06	-1.100.737,69
6.2.1.2.1.12.40.01.002.001 - 6.2.1.2.1.12.40.01.002.001 - Enfermeiro	173.000,00	539.501,36	CONSELHO FEDERAL DE ENFERMAGEM Total:	116.301,34 116.301,34	-366.501,36
6.2.1.2.1.12.40.01.002.002 - 6.2.1.2.1.12.40.01.002.002 - Técnico	440.000,00	1.074.197,39	CONSELHO FEDERAL DE ENFERMAGEM Total:	242.812,29 242.812,29	-634.197,39
6.2.1.2.1.12.40.01.002.003 - 6.2.1.2.1.12.40.01.002.003 - Auxiliar	122.000,00	223.038,94	CONSELHO FEDERAL DE ENFERMAGEM Total:	60.809,43 60.809,43	-101.038,94
6.2.1.2.1.12.40.01.002.004 - 6.2.1.2.1.12.40.01.002.004 - Obstetiz	1.000,00	0,00	Total:	0,00 0,00	1.000,00
6.2.1.2.1.12.40.02 - 6.2.1.2.1.12.40.02 - ANUIDADES - PESSOAS JURÍDICAS	29.500,00	23.529,61	CONSELHO FEDERAL DE	5.067,60	5.970,39

			ENFERMAGEM		
			Total:	5.067,60	
6.2.1.2.1.12.40.02.001 - 6.2.1.2.1.12.40.02.001 - Anuidades Do Exercício - P.J.	29.500,00	19.397,87	CONSELHO FEDERAL DE ENFERMAGEM	3.795,90	10.102,13
			Total:	3.795,90	
6.2.1.2.1.12.40.02.002 - 6.2.1.2.1.12.40.02.002 - Anuidades De Exercícios Anteriores - P.J.	0,00	4.131,74	CONSELHO FEDERAL DE ENFERMAGEM	1.271,70	-4.131,74
			Total:	1.271,70	
6.2.1.2.1.13 - 6.2.1.2.1.13 - RECEITAS PATRIMONIAIS	250.000,00	315.112,13	CONSELHO FEDERAL DE ENFERMAGEM	0,00	-65.112,13
			Total:	0,00	
6.2.1.2.1.13.20 - 6.2.1.2.1.13.20 - RECEITAS DE VALORES MOBILIÁRIOS	250.000,00	315.112,13	CONSELHO FEDERAL DE ENFERMAGEM	0,00	-65.112,13
			Total:	0,00	
6.2.1.2.1.13.20.05 - 6.2.1.2.1.13.20.05 - Aplicações Fundos de Curto Prazo/CDB	250.000,00	315.112,13	CONSELHO FEDERAL DE ENFERMAGEM	0,00	-65.112,13
			Total:	0,00	
6.2.1.2.1.16 - 6.2.1.2.1.16 - RECEITAS DE SERVIÇOS	1.782.500,00	1.531.702,17	CONSELHO FEDERAL DE ENFERMAGEM	268.053,64	250.797,83
			Total:	268.053,64	
6.2.1.2.1.16.13 - 6.2.1.2.1.16.13 - SERVIÇOS ADMINISTRATIVOS	1.782.500,00	1.531.702,17	CONSELHO FEDERAL DE ENFERMAGEM	268.053,64	250.797,83
			Total:	268.053,64	
6.2.1.2.1.16.13.01 - 6.2.1.2.1.16.13.01 - Taxa De Inscrição - Pessoas Físicas	785.000,00	756.395,16	CONSELHO FEDERAL DE	133.685,90	28.604,84

			ENFERMAGEM	
			Total:	133.685,90
6.2.1.2.1.16.13.02 - 6.2.1.2.1.16.13.02 - Expedição De Carteira	610.000,00	463.109,85	CONSELHO FEDERAL DE ENFERMAGEM	79.726,05
			Total:	79.726,05
6.2.1.2.1.16.13.05 - 6.2.1.2.1.16.13.05 - Taxa De Inscrição - Pessoas Jurídicas	1.000,00	2.853,00	CONSELHO FEDERAL DE ENFERMAGEM	524,60
			Total:	524,60
6.2.1.2.1.16.13.09 - 6.2.1.2.1.16.13.09 - Alteração De Responsabilidade Técnica - Pessoas Jurídicas	140.000,00	130.972,59	CONSELHO FEDERAL DE ENFERMAGEM	26.139,80
			Total:	26.139,80
6.2.1.2.1.16.13.13 - 6.2.1.2.1.16.13.13 - Inscrições Secundárias	6.000,00	1.465,00	CONSELHO FEDERAL DE ENFERMAGEM	257,50
			Total:	257,50
6.2.1.2.1.16.13.14 - 6.2.1.2.1.16.13.14 - Transferência de Inscrição	200.000,00	128.012,95	CONSELHO FEDERAL DE ENFERMAGEM	17.891,98
			Total:	17.891,98
6.2.1.2.1.16.13.16 - 6.2.1.2.1.16.13.16 - Reinscrição / Revalidação	32.500,00	17.375,38	CONSELHO FEDERAL DE ENFERMAGEM	2.992,86
			Total:	2.992,86
6.2.1.2.1.16.13.99 - 6.2.1.2.1.16.13.99 - Outros Serviços Administrativos	8.000,00	31.518,24	CONSELHO FEDERAL DE ENFERMAGEM	6.834,95
			Total:	6.834,95
6.2.1.2.1.17 - 6.2.1.2.1.17 - TRANSFERÊNCIAS CORRENTES	126.516,00	-40.031,69	CONSELHO FEDERAL DE	0,00
				166.547,69

			ENFERMAGEM	
			Total:	0,00
6.2.1.2.1.17.10 - 6.2.1.2.1.17.10 - TRANSFERÊNCIAS INTRAGOVERNAMENTAIS	126.516,00	-40.031,69	CONSELHO FEDERAL DE ENFERMAGEM	0,00
			Total:	0,00
6.2.1.2.1.17.10.01 - 6.2.1.2.1.17.10.01 - TRANSFERÊNCIAS DO CONSELHO FEDERAL DE ENFERMAGEM - COFEN	126.516,00	-40.031,69	CONSELHO FEDERAL DE ENFERMAGEM	0,00
			Total:	0,00
6.2.1.2.1.17.10.01.001 - 6.2.1.2.1.17.10.01.001 - PLATEC – RESOLUÇÃO COFEN 343/2009	126.516,00	-40.031,69	CONSELHO FEDERAL DE ENFERMAGEM	0,00
			Total:	0,00
6.2.1.2.1.17.10.01.001.001 - 6.2.1.2.1.17.10.01.001.001 - Programa De Apoio E Fortalecimento Institucional	0,00	-39.166,53	CONSELHO FEDERAL DE ENFERMAGEM	0,00
			Total:	0,00
6.2.1.2.1.17.10.01.001.001.001 - 6.2.1.2.1.17.10.01.001.001.001 - Projeto DEFISE - Termo de Cooperação 16/2015	0,00	-39.166,53	CONSELHO FEDERAL DE ENFERMAGEM	0,00
			Total:	0,00
6.2.1.2.1.17.10.01.001.002 - 6.2.1.2.1.17.10.01.001.002 - Programa De Apoio Aos Profissionais De Enfermagem	126.516,00	-865,16	CONSELHO FEDERAL DE ENFERMAGEM	0,00
			Total:	0,00
6.2.1.2.1.17.10.01.001.002.002 - 6.2.1.2.1.17.10.01.001.002.002 - Projeto I Conferência de Enfermagem de SC	0,00	-76.934,70	CONSELHO FEDERAL DE ENFERMAGEM	0,00
			Total:	0,00
6.2.1.2.1.17.10.01.001.002.003 - 6.2.1.2.1.17.10.01.001.002.003 - Semana da	126.516,00	76.069,54	CONSELHO FEDERAL DE	0,00
				50.446,46

Enfermagem			ENFERMAGEM		
			Total:	0,00	
6.2.1.2.1.19 - 6.2.1.2.1.19 - OUTRAS RECEITAS CORRENTES	1.064.000,00	2.210.509,37	CONSELHO FEDERAL DE ENFERMAGEM	281.305,10	-1.146.509,37
			Total:	281.305,10	
6.2.1.2.1.19.10 - 6.2.1.2.1.19.10 - MULTAS E JUROS DE MORA	363.000,00	1.335.960,86	CONSELHO FEDERAL DE ENFERMAGEM	15.370,18	-972.960,86
			Total:	15.370,18	
6.2.1.2.1.19.10.02 - 6.2.1.2.1.19.10.02 - MULTAS E JUROS DE MORA DAS CONTRIBUIÇÕES	214.100,00	663.483,43	CONSELHO FEDERAL DE ENFERMAGEM	6.366,11	-449.383,43
			Total:	6.366,11	
6.2.1.2.1.19.10.02.001 - 6.2.1.2.1.19.10.02.001 - Multas Sobre Anuidades De Pessoas Físicas	107.000,00	80.410,85	CONSELHO FEDERAL DE ENFERMAGEM	2.557,38	26.589,15
			Total:	2.557,38	
6.2.1.2.1.19.10.02.002 - 6.2.1.2.1.19.10.02.002 - Juros Sobre Anuidades De Pessoas Físicas	107.000,00	581.522,82	CONSELHO FEDERAL DE ENFERMAGEM	3.808,73	-474.522,82
			Total:	3.808,73	
6.2.1.2.1.19.10.02.003 - 6.2.1.2.1.19.10.02.003 - Multas Sobre Anuidades De Pessoas Jurídicas	50,00	230,25	CONSELHO FEDERAL DE ENFERMAGEM	0,00	-180,25
			Total:	0,00	
6.2.1.2.1.19.10.02.004 - 6.2.1.2.1.19.10.02.004 - Juros Sobre Anuidades De Pessoas Jurídicas	50,00	1.319,51	CONSELHO FEDERAL DE ENFERMAGEM	0,00	-1.269,51
			Total:	0,00	
6.2.1.2.1.19.10.04 - 6.2.1.2.1.19.10.04 - MULTAS E JUROS DE MORA DA DÍVIDA	133.900,00	664.358,14	CONSELHO FEDERAL DE	7.432,77	-530.458,14

ATIVA DAS CONTRIBUIÇÕES			ENFERMAGEM	
			Total:	7.432,77
6.2.1.2.1.19.10.04.001 - 6.2.1.2.1.19.10.04.001 - Multas De Mora Da Dívida Ativa De Pessoas Físicas	57.000,00	386.794,86	CONSELHO FEDERAL DE ENFERMAGEM	7.235,28
			Total:	7.235,28
6.2.1.2.1.19.10.04.002 - 6.2.1.2.1.19.10.04.002 - Multas De Mora Da Dívida Ativa De Pessoas Jurídicas	10.000,00	0,00		0,00
			Total:	0,00
6.2.1.2.1.19.10.04.003 - 6.2.1.2.1.19.10.04.003 - Juros De Mora Da Dívida Ativa De Pessoas Físicas	57.000,00	277.563,28	CONSELHO FEDERAL DE ENFERMAGEM	197,49
			Total:	197,49
6.2.1.2.1.19.10.04.004 - 6.2.1.2.1.19.10.04.004 - Juros De Mora Da Dívida Ativa De Pessoas Jurídicas	9.900,00	0,00		0,00
			Total:	0,00
6.2.1.2.1.19.10.09 - 6.2.1.2.1.19.10.09 - MULTAS DE OUTRAS ORIGENS	15.000,00	8.119,29	CONSELHO FEDERAL DE ENFERMAGEM	1.571,30
			Total:	1.571,30
6.2.1.2.1.19.10.09.098 - 6.2.1.2.1.19.10.09.098 - Multas De Eleições	10.000,00	1.382,35	CONSELHO FEDERAL DE ENFERMAGEM	238,18
			Total:	238,18
6.2.1.2.1.19.10.09.099 - 6.2.1.2.1.19.10.09.099 - Outras Multas	5.000,00	6.736,94	CONSELHO FEDERAL DE ENFERMAGEM	1.333,12
			Total:	1.333,12
6.2.1.2.1.19.20 - 6.2.1.2.1.19.20 - INDENIZAÇÕES E RESTITUIÇÕES	0,00	150.480,31	CONSELHO FEDERAL DE ENFERMAGEM	0,00
				-150.480,31

			Total:	0,00	
6.2.1.2.1.19.20.01 - 6.2.1.2.1.19.20.01 - INDENIZAÇÕES	0,00	150.480,31	CONSELHO FEDERAL DE ENFERMAGEM	0,00	-150.480,31
			Total:	0,00	
6.2.1.2.1.19.20.01.099 - 6.2.1.2.1.19.20.01.099 - Outras Indenizações	0,00	150.480,31	CONSELHO FEDERAL DE ENFERMAGEM	0,00	-150.480,31
			Total:	0,00	
6.2.1.2.1.19.32 - 6.2.1.2.1.19.32 - RECEITA DA DÍVIDA ATIVA	660.000,00	721.284,37	CONSELHO FEDERAL DE ENFERMAGEM	263.180,48	-61.284,37
			Total:	263.180,48	
6.2.1.2.1.19.32.16 - 6.2.1.2.1.19.32.16 - RECEITA DA DÍVIDA ATIVA DE OUTRAS CONTRIBUIÇÕES	660.000,00	721.284,37	CONSELHO FEDERAL DE ENFERMAGEM	263.180,48	-61.284,37
			Total:	263.180,48	
6.2.1.2.1.19.32.16.001 - 6.2.1.2.1.19.32.16.001 - Dívida Ativa Pessoa Física - Principal	595.000,00	721.284,37	CONSELHO FEDERAL DE ENFERMAGEM	263.180,48	-126.284,37
			Total:	263.180,48	
6.2.1.2.1.19.32.16.002 - 6.2.1.2.1.19.32.16.002 - Dívida Ativa Pessoa Jurídica - Principal	65.000,00	0,00		0,00	65.000,00
			Total:	0,00	
6.2.1.2.1.19.90 - 6.2.1.2.1.19.90 - RECEITAS DIVERSAS	41.000,00	2.783,83	CONSELHO FEDERAL DE ENFERMAGEM	2.754,44	38.216,17
			Total:	2.754,44	
6.2.1.2.1.19.90.99 - 6.2.1.2.1.19.90.99 - OUTRAS RECEITAS	41.000,00	2.783,83	CONSELHO FEDERAL DE ENFERMAGEM	2.754,44	38.216,17
			Total:	2.754,44	

6.2.1.2.1.19.90.99.003 - 6.2.1.2.1.19.90.99.003 - Receitas Não Identificadas	41.000,00	2.783,83	CONSELHO FEDERAL DE ENFERMAGEM Total:	2.754,44 2.754,44	38.216,17
6.2.1.2.2 - 6.2.1.2.2 - RECEITA DE CAPITAL	320.000,00	21.700,00	CONSELHO FEDERAL DE ENFERMAGEM Total:	0,00 0,00	298.300,00
6.2.1.2.2.22 - 6.2.1.2.2.22 - ALIENAÇÃO DE BENS	20.000,00	21.700,00	CONSELHO FEDERAL DE ENFERMAGEM Total:	0,00 0,00	-1.700,00
6.2.1.2.2.22.10 - 6.2.1.2.2.22.10 - Alienação De Bens Móveis	20.000,00	21.700,00	CONSELHO FEDERAL DE ENFERMAGEM Total:	0,00 0,00	-1.700,00
6.2.1.2.2.25 - 6.2.1.2.2.25 - OUTRAS RECEITAS DE CAPITAL	300.000,00	0,00	Total:	0,00 0,00	300.000,00
6.2.1.2.2.25.90 - 6.2.1.2.2.25.90 - OUTRAS RECEITAS	300.000,00	0,00	Total:	0,00 0,00	300.000,00
6.2.1.2.2.25.90.01 - 6.2.1.2.2.25.90.01 - Superávit Financeiro De Exercícios Anteriores	300.000,00	0,00	Total:	0,00 0,00	300.000,00

Análise crítica

O Conselho Regional de Enfermagem de Santa Catarina arrecadou, no exercício de 2017, o valor de R\$ 14.092.145,61 em receitas, que corresponde a 103,30% da Proposta Orçamentária que foi de R\$ 13.641.516,00. Comparando a receita arrecadada do exercício de 2016 (R\$ 11.708.448,49) com a receita arrecadada do exercício de 2017 (R\$ 14.092.145,61), verificou-se um acréscimo da receita em 16,92%, o qual teve reflexos de maior relevância nas receitas de contribuições e de serviços, motivado ainda pela receita de Dívida Ativa.

4.3.4 DESPESAS

DESPESAS CORRENTES								
Grupos de Despesa	Empenhada		Liquidada		Rp. não processado		Valores Pagos	
	2016	2017	2016	2017	2016	2017	2016	2017
1. Despesa de Pessoal								
6.2.2.1.1.31.90.11.001 - Salários	2.618.400,64	2.819.721,79	2.618.400,64	2.819.721,79	0,00	0,00	2.618.400,64	2.819.721,79
6.2.2.1.1.31.90.13.003 - Previdência Social - INSS Patronal	740.387,69	799.831,60	740.387,69	799.831,60	0,00	0,00	740.387,69	799.831,60
6.2.2.1.1.31.90.16.001 - Programa De Alimentação Ao Trabalhador - Pat	559.054,75	661.101,53	559.054,75	661.101,53	0,00	0,00	559.054,75	661.101,53
Demais elementos do grupo	1.168.336,44	1.304.800,53	1.168.336,44	1.302.401,54	0,00	2.398,99	1.168.336,44	1.301.253,59
2. Juros e Encargos da Dívida								
Demais elementos do grupo	0,00	0,00	0,00	0,00	0,00	0,00	0,00	0,00
3. Outras Despesas Correntes								
6.2.2.1.1.33.10.41.001 - Transferência Para O COFEN - Cota-Parte (1/4)	2.716.156,15	3.420.515,65	2.716.156,15	3.420.515,65	0,00	0,00	2.716.156,15	3.420.515,65
6.2.2.1.1.33.90.14.009 - Diárias	0,00	213.772,30	0,00	213.772,30	0,00	0,00	0,00	213.772,30
6.2.2.1.1.33.90.39.001.002 - Serviços Gerais De Limpeza E Higienização	414.020,66	445.013,64	414.020,66	445.013,64	0,00	0,00	414.020,66	445.013,64
6.2.2.1.1.33.90.39.002.003 - Correspondência E Cobrança	379.389,73	532.816,81	134.389,73	532.816,81	245.000,00	0,00	134.389,73	532.816,81
6.2.2.1.1.33.90.39.002.015 - Locação e Manutenção de Software	99.767,00	332.976,18	99.767,00	322.672,18	0,00	10.304,00	97.038,74	322.672,18
6.2.2.1.1.33.90.39.002.033 - Despesas com Condomínio	0,00	228.313,29	0,00	227.476,15	0,00	837,14	0,00	211.738,01
6.2.2.1.1.33.90.39.002.035 - Congressos, Convenções, Conferências, Seminários E	0,00	278.662,40	0,00	266.202,40	0,00	12.460,00	0,00	266.202,40

Despesas Totais por Modalidade de Contratação.pdf - Despesas Totais por Modalidade de Contratação - Vide anexo do tópico 4.3.4 na sessão 11

Análise crítica

O Conselho Regional de Enfermagem de Santa Catarina realizou, no exercício de 2017, o valor de R\$ 13.108.994,38 em despesas, que corresponde a 96,10% da Proposta Orçamentária que foi de R\$ 13.641.516,00. Comparando a despesa realizada do exercício de 2017 (R\$ 13.108.994,38) com a despesa realizada do exercício de 2016 (R\$ 11.480.714,58), verificou-se um acréscimo da despesa em 14,18%, o qual teve reflexos de maior relevância na despesa com pessoal e Cota/Cofen, esta última obrigatória por lei.

4.4 DESEMPENHO OPERACIONAL

A acompanhamento do desempenho operacional do Conselho Regional de Enfermagem de Santa Catarina (Coren/SC) pode ser verificado no Apêndice 02 - Plano de Ação 2017 do item 4.1 do presente Relatório de Gestão .

4.5 INDICADORES

As atividades previstas no Plano de Ação são monitoradas por meio de formulação de relatórios gerenciais, com periodicidade trimestral, semestral e anual, com vistas a atender o objetivo de acompanhar a execução das metas de produção e financeiras e, também, de monitorar a realização dos investimentos e dos projetos estratégicos, em face dos resultados planejados para o período. Os resultados institucionais são apresentados ao Plenário, que, após avaliação, orienta a ação.

A gestão conseguiu cumprir a risca todas as ações previstas no planejamento com um percentual muito elevado de cumprimento de meta.

**Apêndice 02 Plano de Ação 2015/2018 -
Planejamento Estratégico 2017 - Anexo do
tópico 4.1**

Estágio de Implementação do Planejamento Estratégico

Objetivo Estratégico 01 - Gestão

Nº OE	Nº IE	Iniciativa Estratégica	Responsável	Como?	Indicador	% realizado 2017	Meta
1	1	Melhorar continuamente a estrutura das Subseções e Sede.	Direx; AADCOF. Apoio: Cofen.		Total de solicitações atendidas/ total de necessidades x 100	70% das solicitações	Atender 70% das necessidades
			Direx; AADCOF. Apoio: DRIC; Defise; DTI.	1.1 Implementar adequações necessárias na sede e subseções.		Atendidas 70% das necessidades.	70% das necessidades atendidas.
			Direx; AADCOF. Apoio: DRIC; Defise.	1.1.1 Projeto de renovação de mobiliário.		100%.	Projetos realizados Blumenau, Criciúma, Chapecó, Sede.
			Direx; AADCOF. Apoio: DRIC; Defise, DTI.	1.1.2 Renovação de Equipamentos de informática.		100%	Renovação de equipamentos indicados pela Área de TI.
			Direx; AADCOF. Apoio: DRIC; Defise; DTI.	1.1.3 Projeto de ampliação de área física das Subseções.		100%. Compra da sala Joinville e reinauguração de Criciúma	Ampliar as Subseções de Criciúma e Joinville.
			DTI; Direx; Dagepe. Apoio: Dejur; CPL.	1.2 Adquirir Sistema de Gestão Administrativa.		100%	Sistema em funcionamento.
			DTI. Apoio: Direx; CPL; AADCOF.	1.3 Ampliar da Rede de telefonia e Internet.		Em andamento a Internet já licitado. Telefonia não realizado	Ampliação da rede de telefonia e internet
			Dagepe; Ascom. Apoio: Dejur; Direx.	1.4 Realizar estudo sobre identificação visual externa da sede. 1.5 Realizar a visualização interna das subseções e sede		Liberado pelo condomínio. Processo de autorização na prefeitura. (Reprogramar 2018). 100%	Realização do estudo. Realizar plotagem missão visão e valores para a sede e subseções.
1	2	Qualificar o processo de trabalho para um atendimento acolhedor, ágil e resolutivo aos profissionais de Enfermagem.	Direx. Apoio: Plenário; Todas as áreas.		Nº de solicitações atendidas /Nº de solicitações previstas x 100.	100% do previsto para 2017.	
			Direx. Apoio: DTI; Dejur; Assexec.	2.1 Revisar estratégias de ouvidoria.		100%	Estratégias revisadas.
			Direx. Apoio: DTI.	2.1.1 Nomear e capacitar ouvidor.		100%.	Treinamento realizado.
			DTI. Apoio: Direx.	2.1.2 Implantar Sistema Ouvidoria.		100%	Sistema Implantado.
			Ouvidor. Apoio: Direx e todas as áreas.	2.1.3 Manter os prazos para respostas da Ouvidoria.		100%	Ouvidoria atuante com 100% das solicitações respondidas no prazo.
			Dagepe; Assessoria Executiva. Apoio: Direx, Plenário.	2.2 Aprimorar as ferramentas de Gestão de Pessoas.		100%. Atualizações realizadas	Ferramentas implantadas
			DTI e Direx; Dagepe.	2.2.1 Atualizar o Sistema de		100%	Sistema integrado à contabilidade.

Nº OE	Nº IE	Iniciativa Estratégica	Responsável	Como?	Indicador	% realizado 2017	Meta
			Apoio: Dejur; CPL	Administração de Pessoal.			
			Direx; Dejur. Apoio: AADCOF	2.2.2 Elaborar estudo do impacto do PCR do Coren/SC.		100%	Estudo realizado.
			Dagepe. Apoio: CPL; Dejur; DTI.	2.2.3 Implantar o ponto eletrônico no Coren/SC.		Não realizado devido ao cabeamento, estudo realizado.	Ponto implantado.
			DTI. Apoio: Direx.	2.3 Elaborar Projeto de Implantação de Vídeo Conferência.	Projeto elaborado	Não realizado	Projeto elaborado e apresentado ao Cofen.
			Conselheiros. Apoio: Áreas.	2.4 Implantar o Comitê de Controle Interno.	Comitê implantado	100% reunião periódicas	Comitê implantado com plano de trabalho elaborado.
1	3	Implantar o Centro de Documentação e Memória do Coren/SC.	Coordenadores de Área. Apoio : Direx; Plenário.	dez/17	Previsto para 2016	Reprogramar para gestão 2018/2020	Centro Documentação. Implantado
			Assessoria Executiva; Direx. Apoio: DTI.	3.1 Elaborar Projeto de Centro de Documentação e Memória do Coren/SC.	Projeto elaborado	100% Encaminhado ao Cofen	Projeto elaborado e apresentado ao Cofen
			Assessores e Chefias. Apoio: Secex, DTI.	3.2 Revisar e organizar os arquivos com vistas a otimização de espaço.	Revisões realizadas e Espaço otimizado	Não realizado. Não foi liberado a arquivista para a capacitação da comissão.	Arquivo organizado, tabela de temporalidade definida
			Dagepe; DTI; Direx. Apoio: Todas as áreas.	3.3 Implantar projeto de digitalização de documentos, integrado ao Sistema de Gestão Administrativa.	Projeto iniciado.	15% Mantidos somente no DRIC.	Projeto em andamento.
1	4	Elaborar e revisar Planejamento Estratégico para a Gestão 2015-2017.	Conselheiros, assessores e chefias. Apoio: Cofen.	3.4 Realizar planejamento, setorial e da gestão com revisões periódicas.	Planejamento elaborado e revisões realizadas.	100% revisado.	Planejamento realizado.
			Conselheiros, assessores e chefias. Apoio: Cofen	4.1 Acompanhar indicadores e metas estabelecidas no Planejamento Estratégico Plurianual (PEP).	Relatórios e revisões realizadas	100% do planejamento revisado.	Relatórios emitidos e analisados.
1	5	Apoiar e normatizar o funcionamento das Câmaras Técnicas.	Conselheiros. Apoio: Secex e Ascom.		Nº de câmaras funcionando/Nº de câmaras previstas x100.	100%	Normas definidas e aprovadas pela Plenária.
			Conselheiros. Apoio: Secex.	5.1 Elaborar Regimento Interno e fluxograma de funcionamento de cada Câmara Técnica	Regimento e fluxograma em funcionamento.	100%	Regimento e fluxo homologados em Plenária.
			Conselheiros. Apoio: Secex.	5.2 Realizar estudo sobre a necessidade de criação de novas câmaras técnicas.		100%	Estudo realizado e apresentado a Plenária.
			Conselheiros. Apoio: Secex e Ascom.	5.3 Desenvolver o sistema de busca dos pareceres e resposta		100%	Ferramenta desenvolvida

Nº OE	Nº IE	Iniciativa Estratégica	Responsável	Como?	Indicador	% realizado 2017	Meta
				técnica no site do Coren/SC.			
			Conselheiros. Apoio: Secex e Ascom.	5.4 Atualizar arquivo de Expert's para referências de câmaras técnicas.		20%	Banco de Dados atualizados.
			Grupo de Trabalho	5.4.1 Elaborar projeto para aumento de registros de profissionais com cursos de pós-graduações lattu e strictusensus feitos pelos profissionais enfermeiros.		100%. Total especialista no Coren/SC nível médio e superior – 1.278 Somente na Obstetria 172 com 34 novas inscrições no ano de 2017.	Projeto elaborado e aprovado em Plenária.
			Grupo de Trabalho	5.4.2 Elaborar projeto para aumento dos registros dos profissionais com cursos de especializações feitas pelos Técnicos de Enfermagem.		100%. Mantida isenção	Projeto elaborado e aprovado em Plenária.
1	6	Elaborar projeto e realizar a Conferencia de Enfermagem de SC.	Assexec; Direx; Secex. Apoio: Todas as áreas		Projeto elaborado e eventos regionais e estaduais realizados.	100%	Projeto elaborado e conferencias realizada.
			Direx. Apoio: Plenário.	6.1 Identificar a estrutura de apoio e parcerias institucionais e lideranças regionais para organização das Conferências de Enfermagem.	Comissão organizadora instituída.	100%	Estrutura identificada e comissão organizadora regional e estadual definida.
			Assexec; Direx; Secex. Apoio: Todas as áreas.	6.2 Realizar as Conferências Regional/Estadual Enfermagem.	Eventos realizados/ eventos previstos x 100.	100%	08 Conferências Regionais e 01 Estadual. Total= 9 eventos.
1	7	Ampliar a adimplência.	Área de Atendimento Profissional. Apoio: Departamentos e Plenário.		% de adimplência registrada/% adimplência ano prevista x 100.	68%	70% de adimplência anualmente.
			Direx; AADCOF. Apoio: Departamentos; Plenário.	7.1 Implantar Setor de Cobrança do Coren/SC.		100%	Setor implantado.
			DRIC; Defise; DTI; Dejur. Apoio: Controladoria.	7.2 Implementar o fluxo e o manual de cobrança.		100%.	Fluxo e manual homologado em Plenária e Implementar.
1	8	Organizar e realizar as eleições 2018-2020.	Comissão Eleitoral; Direx. Apoio: Secex; Dejur; Ascom, DTI; Plenário.		Comissão designada e pleito realizado.	100%	Comissão eleitoral designada e pleito organizado.
1	9	Prorrogar o concurso público do Coren/SC.	Direx. Apoio: Plenário.		Decisão homologada em Plenário e publicada.	100%	Concurso prorrogado.

Objetivo Estratégico 02 - Fortalecimento Profissional e Condições de Trabalho

Nº OE	Nº IE	Iniciativa Estratégica	Responsável	Como?	Indicador	% realizado 2017	Meta
2	1	Criar estratégias para aumentar o número de inscritos.	Atendimento Profissional. Apoio: Deptos Coren e Plenário.		Número de inscritos no ano/media histórica do triênio x 100.	Número de profissionais 54.866 Aumento de 1,75%	Aumento de 2% dos inscritos na gestão em relação à média histórica do triênio anterior.
			Atendimento Profissional. Apoio: Deptos Coren e Plenário.	1.1. Definir política da primeira inscrição profissional.	Apresentação do projeto ao Plenário.	100%.	Política definida e homologada em ROP.
2	2	Participar e/ou promover ações sobre o cumprimento da Lei do Exercício aos profissionais de Enfermagem, Instituições de saúde e ensino e gestores de saúde.	Secex. Apoio: Defise; Dric; Plenário; Ascom.		Número de convites atendidos/número de convites recebidos x 100.	100% convites atendidos	Atendido 100% dos convites.
2	3	Padronizar ações e aprimorar a eficiência da cobertura fiscalizatória.	Defise. Apoio: Ascom; Dejur; Plenário.		Numero de PAD por fiscal /mês	80% da meta prevista dos PAD	Nº PAD realizados 2015 – mudança metodologia 2016 – 10 PAD por fiscal 2017-12 PAD por fiscal
			Defise. Apoio: Plenário.	3.1 Realizar ações educativas nas Instituições de Saúde e de Ensino	Nº ações educativas realizadas no ano/Nº ações educativas previstas x 100.	Contemplado na ação anterior.	Ações educativas realizadas anualmente
			DTI; Defise. Apoio: Dejur; Plenário.	3.2 Elaborar e implantar o sistema de gestão de processos Administrativos Fiscalizatórios.	Sistema implantado.	Elaborado mas não implantado, está em fase de ajustes.	Sistema elaborado e implantado
			Defise. Apoio: Dejur; Plenário.	3.3 Formular fluxos de fiscalização e Procedimentos Operacionais Padrões.	POP e Fluxo elaborados.	100% Revisado e realizado nova impressão.	100% dos Fluxos e POPs elaborados
			Direx e Assexec. Apoio: Defise; Plenário; DTI. Cofen.	3.4 Elaborar Projeto de Educação Permanente do Departamento de Fiscalização e Ética.	Projeto elaborado	100%. Realizada capacitação com recursos próprios.	Projeto elaborado e apresentado ao Cofen.
			Defise. Apoio: Deptos Coren/SC e Plenário	3.5 Implementar o Projeto de Educação Permanente do Defise.	Projeto implementado	100%.	Projeto em execução.
2	4	Intensificar as atividades de capacitação e atualização profissional.	Defise. Apoio: Departamentos Coren/SC e Plenário.		Realizar 1 capacitação anual por subseção.	7- eventos Código Ética; 7 eventos do RT.	Realizar 1 capacitação anual por subseção.(7 eventos)
			Defise; Secex. Apoio: Deptos Coren/SC e Plenário.	4.1 Ampliar o número de Responsáveis Técnicos (RTs).	Nº RT inscritos ano/Nº de inscritos ano anterior x 100	915 novas e 442 renovações = 1357 aumento de 7%	Aumento de 5% ao ano de estabelecimentos com RT.
			CEC; Fiscais. Apoio:	4.2 Ampliar o número de CEEn	Nº de CEEn empossadas	18 posses; implantadas 52	Aumento de 15% o nº de

Nº OE	Nº IE	Iniciativa Estratégica	Responsável	Como?	Indicador	% realizado 2017	Meta
			Defise; Plenário; DTI.	em instituições de saúde.	anualmente.	na gestão; Realizado IV Encontro de Comissão de Ética; I implantado Sistema próprio.	Comissões em todo o Estado.
			Direx; Ascom. Apoio: Plenário; Secex; DTI.	4.3 Realizar parcerias para realizar cursos de aprimoramento para o nível médio.	Número de cursos realizados.	Não realizado	1 curso por subseção no triênio.
			Defise. Apoio: Secex; Ascom; Conselheiros da Região da atividade.	4.4 Realizar cursos e oficinas descentralizados com temas específicos à Enfermagem (POPs e SAE e RT, dentre outros).	Número de eventos realizados.	100%. 7 oficina dimensionamento + escolas (04)	01 evento por Subseção por semestre.
			Dagepe; Secex; Apoio: Direx; Plenário; Corpo funcional.	4.5 Promover encontros periódicos com empregados do Coren/SC.	Número encontro realizados.	100% SEMAD	01 Encontro anual.
			Dejur; Secex; Direx. Apoio: Plenário.	4.6 Promover Oficina de elaboração de Pareceres Éticos para Conselheiros.	Oficina realizada.	100%	Oficina realizada.
			Dejur. Apoio: Secex, CEC; Ascom.	4.7 Realizar Oficina de capacitar de Comissões de Instrução de Processos Éticos.	Oficina realizada.	100%	1 oficina anual.
			DTI. Apoio: Secex, Dejur.	4.8 Implantar o Sistema de Gestão de Processos Éticos.	Sistema implantado.	100%	Sistema elaborado e implantado.
2	5	Intensificar participação em eventos e atividades comuns entre as entidades parceiras da Enfermagem.	Conselheiros. Apoio: Secex; Ascom e Defise.		Nº de eventos com Coren participa / Nº de eventos previsto x 100.	100%	80% dos eventos.
2	6	Lançar resultado da pesquisa "Perfil da Enfermagem".	Coren/SC e Cofen/. Apoio: Alesc e Fiocruz.		Lançamento da pesquisa.	100%	Evento estadual realizado
			Coren/SC. Apoio: Instituições de ensino.	6.1 Realizar encontros regionais para socializar o resultado da pesquisa: Perfil da Enfermagem.	Apresentação Regionalmente.	100%	3 eventos em 2015. 4 eventos em 2016
2	7	Manter atualizado o MAPA da Enfermagem no Site do Coren/SC.	Atendimento Profissional. Apoio: Conselheiro designado; Ascom; DTI.		Manter atualização mensal no site.	100%	Atualização a cada ROP.

Objetivo Estratégico 03 Comunicação entre Coren/SC, Categoria e Sociedade.

No OE	No IE	Iniciativa Estratégica	Responsável	Como?	Indicador	% realizado 2017	Meta	
3	1	Sistematizar estratégias de orientações sobre a legislação profissional e o papel do Conselho à Formandos e Recém Formados na Enfermagem.	Grupo de Trabalho Primeira Inscrição. Apoio: Ascom; DRIC e Defise; DTI; Conselheiros.		Material de divulgação elaborado e impresso.	100% do previsto.	Material impresso e divulgado.	
				1.1	Elaborar e imprimir orientações para os formandos sobre a 1ª inscrição, legislação e o papel do conselho.	Material de divulgação elaborado e impresso.	100%	Material Produzido (2000 exemplares).
				1.2	Manter e atualizar as publicações do Coren/SC. (Série Cadernos e Coren/SC Orienta).	Publicações atualizadas.	100%	Publicações impressas (Coren Orienta e Série Caderno).
3	2	2. Publicizar o papel do conselho nos espaços de comunicação e nos encontros com a categoria nas instituições de saúde e de ensino.	Defise; Ascom; Conselheiros; Apoio: DTI; Secex.		Nº eventos com participação Coren/Nº de eventos previsto x 100.	100%	Cobertura de 70% das oportunidades.	
				2.1	Manter e atualizar estratégias de mídia (Blog de perguntas frequentes; consultas públicas; Site e Facebook).	Manutenção das mídias.	100%	Manutenção das mídias.
				2.2	Divulgar os meios de comunicação do Coren/SC em todos os eventos.		100%	Cobertura de 100% das oportunidades.
3	3	3. Intensificar a visibilidade da Enfermagem na Sociedade.	AADCOF; Ascom. Apoio: Licitação; Dejur.		Nº material previsto x 100.	100%	2 eventos /anual	
				3.1	Elaborar campanha de valorização com produção de material de divulgação como: panfletos, camisetas e faixa.	Campanha realizada.	100%	1 campanha /anual e material de divulgação produzido.
				3.2	Exposição "Enfermagem de Cuidado a gente entende".	Exposição realizada.	300%.	1 exposição anual.
3	4	Reformular o Site do Coren/SC.	Ascom; DTI. Apoio: Chefias e Assessores.		Site reformulado.	100%	Site reformulado.	
3	5	Produzir informativo impresso.	Ascom. Apoio: Plenário; Assessores e Chefias.		Nº de informativo realizado/nº informativo previsto x100	100%.	3 boletins anuais.	
3	6	Enviar Newsletter quinzenal.	Ascom. Apoio: Direx.		Nº news produzidas/ nº news previstas x100	100%	24 anualmente.	
3	7	Capacitar conselheiros em mídia training	Ascom. Apoio: Direx.		Nº de eventos realizados/ nº de eventos previstos x 100.	100%	1 treinamento no triênio.	
3	8	Produzir Coluna Enfermagem.	Ascom. Apoio: Direx.		Colunas produzidas.	100%	1 por ano.	
3	9	Fomentar a política de comunicação interna eficiente e eficaz.	Ascom DTI. Apoio: Direx; todos os Deptos do Coren.		Nº informativos produzidas/ nº previstos x100.	133% Somos Coren na intranet.	6 anualmente / informativo na Intranet.	

Objetivo Estratégico de Valorização da Enfermagem

Nº OE	Nº IE	Iniciativa Estratégica	Responsável	Como?	Indicador	% realizado 2017	Meta
4	1	Representar a Enfermagem investindo na valorização da profissão e na defesa de condições de trabalho.	Conselheiros. Apoio: Ascom; Secex; Plenária.		Nº eventos Coren participa / Nº de eventos previsto x 100.	100%	Participação dos atos de defesa da categoria.
			Direx; Secex. Apoio: Ascom.	1.1 Desenvolver contato e monitoramento permanente do posicionamento dos Deputados Federais, Estadual e Senadores representantes de SC em relação a Enfermagem.		100%	Banco atualizado.
			Direx. Apoio: Plenário.	1.2 Propor ao legislativo catarinense Projeto de Lei de Proteção ao Trabalho da Enfermagem.	Reuniões realizadas.	100%	2 reuniões de sensibilização.
			Conselheiros. Apoio: Ascom; DTI; Fiscais.	1.3 Manter atualizado banco de dados de profissionais de Enfermagem que estão em cargos legislativos e executivos.	Banco atualizado.	100%	Banco de dados atualizado.
			Direx. Apoio: Conselheiros; Todas as áreas.	1.3.1 Promover encontro dos profissionais de Enfermagem que ocupam cargos legislativos e executivos.	Encontro Realizado.	100%	1 encontro.
			Direx e Plenária. Apoio: Todas as áreas.	1.4 Participar e fortalecer as iniciativas do Fórum Nacional 30 Horas Já e de atos em defesas das 30 horas.	Participação dos atos.	100%	Participação dos atos.
			2		Fortalecer as articulações com as entidades de Enfermagem de SC.	Plenária. Apoio: Todas as áreas	
Ascom, Direx; Secex. Apoio: Conselheiros, Todas as áreas.	2.1 Potencializar apoio e parceria para realizar eventos Enfermagem com entidades de Enfermagem, escolas e instituições de saúde.	Evento em parceria e apoiados.				100%	3 eventos realizados em parceria/anual. 10 eventos apoiados.
Direx; Ascom; Secex. Apoio: Conselheiros; DTI.	2.2 Reproduzir cursos descentralizados de Lideranças em Enfermagem.	Curso realizado.				100%	2 cursos no triênio

Nº OE	Nº IE	Iniciativa Estratégica	Responsável	Como?	Indicador	% realizado 2017	Meta
			Conselheira Fabiana; Plenário. Apoio: Ascom; Secex; DTI.	2.3 Mapear comitês e comissões de saúde de Regionais e Estaduais buscando aumento da representatividade da enfermagem.		100%	Banco atualizado.
4	3	Realizar Diagnóstico das Instituições hospitalares e Secretarias Municipais de Saúde sobre a aplicação da Sistematização da Assistência de Enfermagem.	Defise; Direx; DTI. Apoio: Conselheiros.		Nº SMS e Hospitais que responderam o questionário/Nº de unidades previstas x 100.	100%	Diagnóstico realizado.
	Conselheiros; Defise; DTI. Apoio: Ascom.		3.1 Elaborar e encaminhar formulário para realizar o diagnóstico referente a SAE.	Formulário elaborado e encaminhado.	100%	Formulário elaborado e encaminhado.	
	Conselheiros; Defise; DTI. Apoio: Ascom.		3.2 Mapear as instituições hospitalares que trabalham com SAE no Estado.	Diagnóstico realizado.	100%	Diagnóstico realizado.	
	Conselheiros; Defise; DTI. Apoio: Ascom.		3.3 Mapear SMS que realizam SAE e as formas de registros.	Diagnóstico realizado.	100%	Diagnóstico realizado.	

Apêndice 03 Fundamentação - Objetivos Estratégicos - Vinculação com o Plano de Ação do Coren/SC - Anexo do tópico 4.1.1

Projeto Político da Gestão Participação 2015-2017

1. Requalificar e fortalecer as ações de fiscalização preventiva, com vistas a assegurar o que está previsto na Lei do exercício profissional da Enfermagem (Lei nº 7498/1986).
2. Priorizar em eventos catarinenses da Enfermagem, a inclusão de temas relacionados a segurança do paciente e dos trabalhadores da Enfermagem.
3. Intensificar as atividades de Educação de Enfermagem nas modalidades de capacitação, formação e atualização profissional em parceria preferencialmente com outras entidades profissionais da Enfermagem ou junto a outras entidades da área da saúde.
4. Qualificar e ampliar o número de Responsáveis Técnicos de Enfermagem e de Comissões de Ética nas instituições.
5. Intensificar a articulação com as demais entidades da Enfermagem e de trabalhadores em saúde.
6. Fortalecer a identidade e imagem da Enfermagem como profissão comprometida com o Sistema Único de Saúde (SUS), do direito da população à saúde e o direito ao cuidado de Enfermagem.
7. Lutar pela aprovação do Projeto de Lei 2295/2000, que regulamenta 30 horas semanais para Enfermeiros (as), Técnicos (as) e Auxiliares de Enfermagem.
8. Intensificar as lutas pela aprovação do Projeto de Lei 4924/2009, que institui o Piso Salarial para os trabalhadores de Enfermagem.
9. Fortalecer a prática da Sistematização da Assistência da Enfermagem (SAE) nas instituições de saúde, públicas e privadas, como base científica do trabalho de Enfermagem tendo em vista a valorização profissional.
10. Ampliar a visibilidade da profissão, mantendo a categoria e a sociedade informadas sobre as ações do Coren/SC e demais notícias de interesse da profissão.
11. Tratar das prerrogativas para as ações políticas e de defesa das garantias de direitos da profissão.
12. Melhorar, continuamente, a estrutura das subseções e sede a fim de bem atender as necessidades dos profissionais.
13. Qualificar permanentemente o processo de trabalho para um atendimento acolhedor, ágil e resolutivo aos profissionais de Enfermagem.
14. Realizar Planejamento Estratégico Participativo para a Gestão 2015-2017.
15. Ampliar e apoiar as Representações Regionais do Coren/SC.

16. Apoiar e normatizar o funcionamento das Câmaras Técnicas de Educação e Legislação Profissional; de Saúde da Mulher e Recém-Nascido; Atenção Básica; Média e Alta Complexidade.

17. Construir a estrutura de um Sistema de Conferências de Enfermagem e realizar a 1ª Conferência de Enfermagem em Santa Catarina.

Fundamentação dos Objetivos Estratégicos

Quadro 11 – Objetivos Estratégicos do Projeto 1: Gestão do Coren/SC

Projeto 1: Gestão	
Perspectiva: Consolidação da concepção administrativa da Gestão.	
Objetivo Estratégico (OE1): Dar continuidade à concepção administrativa do Coren/SC.	
Iniciativas Estratégicas	Conformidade legal e Regimental
IE1 – Melhorar continuamente a estrutura das Subseções e sede.	
1.1. Implementar adequações necessárias das subseções e sede.	R.I. Art. 6º - V- Zelar pelo conceito e prestígio do Sistema Cofen/Conselhos Regionais.
1.1.1. Projeto de Renovação de imobiliários.	R.I. Art. 6º - X- Desempenhar as demais atividades que lhe forem atribuídas por lei, pelo Cofen e as que fizerem necessárias para atingir a suas finalidades.
1.1.2. Projeto de renovação de Equipamentos de informática.	R.I. Art. 15º - I - Estabelecer as diretrizes gerais de atuação do Coren/SC, promovendo ações necessárias no cumprimento de suas finalidades.
1.1.3. Projeto de ampliação de área física das subseções.	R.I. Art. 15º - XIX – Zelar pelo patrimônio do Conselho e estabelecer as diretrizes para a administração de suas rendas e receitas.
1.2. Adquirir Sistema de Gestão Administrativa do Coren/SC.	
1.3. Ampliar a Rede de telefonia e Internet e intranet.	
1.4. Realizar estudo sobre identificação visual da sede.	
IE2 – Qualificar o processo de trabalho para um atendimento, acolhedor ágil e resolutivo aos profissionais de Enfermagem.	

Projeto 1: Gestão	
Perspectiva: Consolidação da concepção administrativa da Gestão.	
Objetivo Estratégico (OE1): Dar continuidade à concepção administrativa do Coren/SC.	
Iniciativas Estratégicas	Conformidade legal e Regimental
2.1. Revisar as estratégias de ouvidoria.	L. 5.905/73 – Art. 15 – III – fazer executar as instruções e provimentos do Conselho Federal.
2.1.1. Nomear e capacitar ouvidor.	L. 5.905/73 – Art. 15 – XIV - exercer as demais atribuições que lhes forem conferidas por esta Lei ou pelo Conselho Federal.
2.1.2. Implantar Sistema de ouvidoria.	R.I. Art. 6º - V- Zelar pelo conceito e prestígio do Sistema Cofen/Conselhos Regionais.
2.2 Qualificar permanentemente o processo de Gestão de Pessoas.	R.I. Art. 6º - VIII – Cumprir e fazer cumprir as diretrizes do Cofen, bem como colaborar com os Órgãos Públicos e Entidades Privadas para o aperfeiçoamento das ações profissionais de Enfermagem.
2.2.1. Atualização do Sistema de Administração de pessoal.	R.I. Art. 6º - IX- Organizar e administrar os seus próprios serviços e arrecadar as contribuições e demais emolumentos e valores que lhes sejam devidos.
2.2.2. Avaliar o Plano de Cargos e Remunerações (PCR) do Coren/SC.	R.I. Art. 15 - XXII – Homologar a Política de Gestão de Pessoas, a criação de cargos e funções e assessorias e fixação de salários e gratificações praticadas pelo Coren/SC.
2.3. Elaborar Projeto de Implantação de Vídeo Conferencia.	R.I. Art. 6º - X- Desempenhar as demais atividades que lhe forem atribuídas por lei, pelo Cofen e as que fizerem necessárias para atingir a suas finalidades.
2.4. Implantar o Comitê de Controles Interno.	R.I. Art. 15 - I - Estabelecer as diretrizes gerais de atuação do Coren/SC, promovendo ações necessárias no cumprimento de suas finalidades. R.I. Art. 15 - II – Cumprir e fazer cumprir as Leis, Regulamentações, Resoluções e Atos estabelecidos pelo Cofen e as emanadas do próprio Coren/SC, inclusive o presente Regimento. R.I. Art. 15 - XXII - Homologar a Política de Gestão de Pessoas, a criação de Cargos, funções e assessorias e fixação de salários e gratificações praticadas pelo Coren/SC.
IE3 – Implantar o Centro de Documentação e Memória do Coren/SC.	
3.1. Elaborar Projeto de Centro de Documentação e Memória do Coren/SC integrado ao Sistema de Gestão	L. 5.905/73 – Art. 15 – VIII - zelar pelo bom conceito da profissão e dos que a exerçam.

Projeto 1: Gestão	
Perspectiva: Consolidação da concepção administrativa da Gestão.	
Objetivo Estratégico (OE1): Dar continuidade à concepção administrativa do Coren/SC.	
Iniciativas Estratégicas	Conformidade legal e Regimental
<p>Administrativa.</p> <p>3.2. Revisar e organizar os arquivos com vistas a otimização de espaço.</p> <p>3.3. Implantar projeto de digitalização de documentos dos profissionais, integrado ao Sistema de Gestão Administrativa.</p>	<p>R.I. Art. 6º - V- Zelar pelo conceito e prestígio do Sistema Cofen/Conselhos Regionais.</p> <p>R.I. Art. 6º - IX- Organizar e administrar os seus próprios serviços e arrecadar as contribuições e demais emolumentos e valores que lhes sejam devidos.</p> <p>R.I. Art. 15 - I - Estabelecer as diretrizes gerais de atuação do Coren/SC, promovendo ações necessárias no cumprimento de suas finalidades.</p>
<p>IE4 – Realizar e revisar Planejamento Estratégico para Gestão 2015-2017.</p> <p>4.1. Realizar planejamento setorial.</p> <p>4.2. Realizar planejamento político.</p> <p>4.3. Conciliar planejamento político e setorial.</p> <p>4.5. Acompanhar indicadores e metas estabelecidas no Planejamento Estratégico Plurianual (PEP).</p>	<p>L. 5.905/73 – Art. 15 – III – fazer executar as instruções e provimentos do Conselho Federal.</p> <p>R.I. Art. 6º - VIII – Cumprir e fazer cumprir as diretrizes do Cofen, bem como colaborar com os Órgãos Públicos e Entidades Privadas para o aperfeiçoamento das ações profissionais de Enfermagem.</p> <p>R.I. Art. 15 - IV – Elaborar o Planejamento Estratégico Plurianual e Anual das atividades do Coren/SC.</p>
<p>IE5 – Apoiar e normatizar o funcionamento das Câmaras Técnicas.</p> <p>5.1. Elaborar o Regimento Interno e fluxograma de funcionamento de cada Câmara Técnica.</p> <p>5.2. Realizar estudo sobre a necessidade de criação de novas Câmaras Técnicas do Coren/SC.</p> <p>5.3. Melhorar o sistema de busca dos pareceres técnicos no site do Coren/SC.</p> <p>5.4. Atualizar arquivo de Expert's para referencias das Câmaras Técnicas.</p> <p>5.4.1. Elaborar projeto para aumento dos registros dos profissionais com cursos de</p>	<p>L. 5.905/73 – Art. 15 – III – fazer executar as instruções e provimentos do Conselho Federal.</p> <p>L. 5.905/73 – Art. 15 – VIII - zelar pelo bom conceito da profissão e dos que a exerçam.</p> <p>L. 5.905/73 – Art. 15 – XIV - exercer as demais atribuições que lhes forem conferidas por esta Lei ou pelo Conselho Federal.</p> <p>R.I. Art. 6º - III – Normatizar, disciplinar e fiscalizar o exercício da Enfermagem, fazendo cumprir a legislação em vigor pertinente à Enfermagem.</p> <p>R.I. Art. 6º - V- Zelar pelo conceito e prestígio do Sistema Cofen/Conselhos Regionais.</p> <p>R.I. Art. 6º - VI – Defender a profissão de Enfermagem, o livre exercício e a sua autonomia</p>

Projeto 1: Gestão	
Perspectiva: Consolidação da concepção administrativa da Gestão.	
Objetivo Estratégico (OE1): Dar continuidade à concepção administrativa do Coren/SC.	
Iniciativas Estratégicas	Conformidade legal e Regimental
<p>pós-graduações <i>lattu e strictu sensus</i> feitos pelos profissionais enfermeiros.</p> <p>5.4.2. Elaborar projeto para aumento dos registros dos profissionais com cursos de especializações em nível médio feitos pelos profissionais Técnicos de Enfermagem.</p> <p>5.4.3. Divulgar facilidades de registros de cursos de especializações e pós-graduações <i>lattu e strictu sensus</i> dos profissionais.</p>	<p>técnica.</p> <p>R.I. Art. 6º - VII – Contribuir para o aprimoramento das ações de Enfermagem.</p> <p>R.I. Art. 6º - VIII – Cumprir e fazer cumprir as diretrizes do Cofen, bem como colaborar com os Órgãos Públicos e Entidades Privadas para o aperfeiçoamento das ações profissionais de Enfermagem.</p> <p>R.I. Art. 6º - XI – Prestar assessoria técnico – consultiva aos órgãos e instituições públicas ou privadas, em matéria de Enfermagem.</p> <p>R.I. Art. 7º - V – O Coren/SC apresenta a seguinte estrutura organizacional: Comissões Permanentes e transitórias: (...) d) Câmaras Técnicas.</p>
<p>IE6 – Elaborar Projeto para a realização de conferencias de Enfermagem de Santa Catarina.</p> <p>6.1. Criar estrutura de apoio e parcerias institucionais para realização das conferencias.</p> <p>6.2 Identificar e envolver os representantes regionais na organização das conferencias de Enfermagem.</p> <p>6.3. Realizar Seminários Preparatórios para Conferencias Municipais e Estadual de Saúde.</p> <p>6.4. Realizar as Conferências Regionais e Estadual de Enfermagem.</p>	<p>L. 5.905/73 – Art. 15 – VIII - zelar pelo bom conceito da profissão e dos que a exerçam.</p> <p>R.I. Art. 5º - O Coren/SC poderá celebrar convênios e termos de cooperação com o Cofen e outros Conselhos Regionais, com Entidades Sindicais ou Científico – Culturais, públicas ou privadas, especialmente da área de Enfermagem, assim como com estruturas do executivo, legislativo e judiciário com vistas à integração de esforços para a defesa da saúde o desenvolvimento da Enfermagem, observadas as normas legais.</p> <p>R.I. Art. 6º - V- Zelar pelo conceito e prestígio do Sistema Cofen/Conselhos Regionais.</p> <p>R.I. Art. 6º - VI – Defender a profissão de Enfermagem, o livre exercício e a sua autonomia técnica.</p>

Projeto 1: Gestão	
Perspectiva: Consolidação da concepção administrativa da Gestão.	
Objetivo Estratégico (OE1): Dar continuidade à concepção administrativa do Coren/SC.	
Iniciativas Estratégicas	Conformidade legal e Regimental
	<p>R.I. Art. 6º - VII – Contribuir para o aprimoramento das ações de Enfermagem.</p> <p>R.I. Art. 6º - XIII – Promover a articulação com órgãos ou entidades públicas ou privadas, bem como, as entidades profissionais que atuam no campo da saúde ou que concorram para ela.</p> <p>R.I. Art. 15 - XIV – Divulgar as atividades do Conselho.</p>
<p>IE7 – Ampliar a adimplência.</p> <p>7.1. Implantar o Setor de Cobranças do Coren/SC.</p> <p>7.2. Implementar fluxo de acompanhamento de adimplência.</p> <p>7.3. Realizar estudo para definir estratégias para atualização de endereços.</p> <p>7.4. Realizar mutirão de conciliação da Justiça Federal.</p>	<p>L. 5.905/73 – Art. 15 – III – fazer executar as instruções e provimentos do Conselho Federal.</p> <p>R.I. Art. 6º - IX- Organizar e administrar os seus próprios serviços e arrecadar as contribuições e demais emolumentos e valores que lhes sejam devidos.</p> <p>R.I. Art. 15 - I - Estabelecer as diretrizes gerais de atuação do Coren/SC, promovendo ações necessárias no cumprimento de suas finalidades.</p> <p>R.I. Art. 15 - II – Cumprir e fazer cumprir as Leis, Regulamentações, Resoluções e Atos estabelecidos pelo Cofen e as emanadas do próprio Coren/SC, inclusive o presente Regimento.</p> <p>R.I. Art. 15 - XIX – Zelar pelo patrimônio do Conselho e estabelecer as diretrizes para a administração de suas rendas e receitas.</p> <p>R.I. Art. 109 - O Coren/SC, observando-se a dotação orçamentária e disponibilidade financeira, poderá adotar a estrutura administrativa que entender adequada ao desenvolvimento de suas atividades, desde que voltadas à consecução do interesse público, devendo, no caso de criação de cargos, submetê-los à homologação do Cofen.</p>
<p>IE8 – Organizar e realizar as eleições 2018-2020.</p>	<p>L. 5.905/73 – Art. 15 XIII - eleger sua diretoria e seus delegados eleitores ao Conselho Federal.</p> <p>R.I. Art. 15 - II – Cumprir e fazer cumprir as Leis, Regulamentações, Resoluções e Atos estabelecidos pelo Cofen e as emanadas do próprio Coren/SC, inclusive o presente Regimento.</p> <p>R.I. Art. 15 - XI – Eleger os Membros da Diretoria, o</p>

Projeto 1: Gestão	
Perspectiva: Consolidação da concepção administrativa da Gestão.	
Objetivo Estratégico (OE1): Dar continuidade à concepção administrativa do Coren/SC.	
Iniciativas Estratégicas	Conformidade legal e Regimental
	Delegado Regional e seu respectivo suplente.
IE9 – Prorrogar o concurso público do Coren/SC.	<p>R.I. Art. 15 - XXII – Homologar a Política de Gestão de Pessoas, a criação de cargos e funções e assessorias e fixação de salários e gratificações praticadas pelo Coren/SC.</p> <p>R.I. Art. 108º - Os empregados do Coren/SC serão contratados mediante aprovação em concurso público de provas ou de provas e títulos, de acordo com a natureza e a complexidade do emprego, sob o Regime da Consolidação das Leis do Trabalho.</p>

Quadro 12– Objetivos Estratégicos do Projeto 2: Fortalecimento e Condições de Trabalho

Projeto 2: Fortalecimento e Condições de Trabalho	
Perspectiva: Profissionais de Enfermagem mais qualificados para prática segura.	
Objetivo Estratégico (OE2): Aumentar a representatividade da categoria e contribuir nas discussões sobre educação em enfermagem e formação profissional, com vistas à garantia da segurança de usuários e Profissionais de Enfermagem.	
Iniciativas Estratégicas	Conformidade legal e Regimental
<p>IE11. Criar estratégias para aumentar o número de inscritos.</p> <p>11.1. Definir política da primeira inscrição profissional.</p>	<p>L. 5.905/73 – Art. 15 - I - deliberar sobre inscrição no Conselho e seu cancelamento.</p> <p>L. 5.905/73 – Art. 15 – IV - manter o registro dos profissionais com exercício na respectiva jurisdição.</p> <p>L. 5.905/73 – Art. 15 – VII - expedir a carteira profissional indispensável ao exercício da profissão, a qual terá fé pública em todo o território nacional e servirá de documento de identidade;</p> <p>R.I. Art. 6º - I - Proceder a inscrição de profissionais de Enfermagem e o registro das pessoas jurídicas que exercem atividades de Enfermagem, bem como a transferência e o cancelamento de inscrição, mantendo os respectivos cadastros atualizados.</p> <p>R.I. Art. 6º - II – Expedir documentos de habilitação ao exercício profissional.</p> <p>R.I. Art. 6º - III – Normatizar, disciplinar e fiscalizar o exercício da Enfermagem, fazendo cumprir a legislação em vigor pertinente à Enfermagem.</p>
<p>IE12. Participar e/ou promover ações sobre o cumprimento da Lei do Exercício Profissional aos profissionais de enfermagem, Instituições de saúde e ensino e gestores de saúde.</p>	<p>R.I. Art. 6º - VII – Contribuir para o aprimoramento das ações de Enfermagem.</p> <p>R.I. Art. 6º - XII – Colaborar no desenvolvimento de estudos, campanhas, eventos técnico-científicos e culturais para aperfeiçoamento dos profissionais de Enfermagem inscritos no Coren/SC.</p>
<p>IE13. Padronizar ações e aumentar a cobertura fiscalizatória.</p> <p>13.1. Formular fluxos de fiscalização e Procedimentos Operacionais Padrões.</p> <p>13.2. Elaborar Projeto de Educação Permanente do Departamento de Fiscalização e Ética.</p> <p>13.3. Implementar o Projeto de Educação</p>	<p>L. 5.905/73 – Art. 15 – II - disciplinar e fiscalizar o exercício profissional, observadas as diretrizes gerais do Conselho Federal.</p> <p>R.I. Art. 6º - III – Normatizar, disciplinar e fiscalizar o exercício da Enfermagem, fazendo cumprir a legislação em vigor pertinente à Enfermagem.</p> <p>R.I. Art. 6º - V- Zelar pelo conceito e prestígio do</p>

Projeto 2: Fortalecimento e Condições de Trabalho	
Perspectiva: Profissionais de Enfermagem mais qualificados para prática segura.	
Objetivo Estratégico (OE2): Aumentar a representatividade da categoria e contribuir nas discussões sobre educação em enfermagem e formação profissional, com vistas à garantia da segurança de usuários e Profissionais de Enfermagem.	
Iniciativas Estratégicas	Conformidade legal e Regimental
Permanente do Departamento de Fiscalização e Ética.	Sistema Cofen/Conselhos Regionais.
IE14. Intensificar as atividades de capacitação e atualização profissional.	
14.1. Ampliar o número de Responsáveis Técnicos (RTs).	L. 5.905/73 – Art. 15 – VIII - zelar pelo bom conceito da profissão e dos que a exerçam.
14.2. Realizar encontros (estadual e/ou regionais) com vistas a qualificação dos RTs.	L. 5.905/73 – Art. 15 – V - conhecer e decidir os assuntos atinentes à ética profissional impondo as penalidades cabíveis;
14.3. Ampliar o quantitativo de Comissões de Ética (CEEEn) em instituições de saúde.	
14.4. Manter parcerias para realização dos cursos técnicos especializados.	R.I. Art. 6º - V- Zelar pelo conceito e prestígio do Sistema Cofen/Conselhos Regionais.
14.5. Realizar cursos e oficinas descentralizados com temas específicos à Enfermagem (Dimensionamento, POPs e sistematização de Assistência de Enfermagem, dentre outros).	R.I. Art. 6º - VII – Contribuir para o aprimoramento das ações de Enfermagem.
14.6. Promover encontros periódicos com empregados do Coren/SC.	R.I. Art. 6º - VIII – Cumprir e fazer cumprir as diretrizes do Cofen, bem como colaborar com os Órgãos Públicos e Entidades Privadas para o aperfeiçoamento das ações profissionais de Enfermagem.
14.7. Promover Oficina de elaboração de Pareceres Éticos.	L. 5.905/73 – Art. 15 – V - conhecer e decidir os assuntos atinentes à ética profissional impondo as penalidades cabíveis; R.I. Art. 6º - XI – Prestar assessoria técnico – consultiva aos órgãos e instituições públicas ou privadas, em matéria de Enfermagem.
14.8. Realizar Oficina de capacitar de Comissões de Instrução de Processos Éticos.	R.I. Art. 6º - XII – Colaborar no desenvolvimento de estudos, campanhas, eventos técnico-científicos e culturais para aperfeiçoamento dos profissionais de Enfermagem inscritos no Coren/SC.
IE15. Intensificar participação em eventos e atividades comuns entre as entidades parceiras da enfermagem.	R.I. Art. 6º - XII – Colaborar no desenvolvimento de estudos, campanhas, eventos técnico-científicos e culturais para aperfeiçoamento dos profissionais de Enfermagem inscritos no Coren/SC. R.I. Art. 6º - XIII – Promover a articulação com órgãos

Projeto 2: Fortalecimento e Condições de Trabalho	
Perspectiva: Profissionais de Enfermagem mais qualificados para prática segura.	
Objetivo Estratégico (OE2): Aumentar a representatividade da categoria e contribuir nas discussões sobre educação em enfermagem e formação profissional, com vistas à garantia da segurança de usuários e Profissionais de Enfermagem.	
Iniciativas Estratégicas	Conformidade legal e Regimental
	ou entidades públicas ou privadas, bem como, as entidades profissionais que atuam no campo da saúde ou que concorram para ela.
IE16. Lançar resultado da pesquisa "Perfil da Enfermagem".	<p>R.I. Art. 6º - V- Zelar pelo conceito e prestígio do Sistema Cofen/Conselhos Regionais.</p> <p>R.I. Art. 6º - VI – Defender a profissão de Enfermagem, o livre exercício e a sua autonomia técnica.</p> <p>R.I. Art. 6º - VII – Contribuir para o aprimoramento das ações de Enfermagem.</p> <p>R.I. Art. 6º - VIII – Cumprir e fazer cumprir as diretrizes do Cofen, bem como colaborar com os Órgãos Públicos e Entidades Privadas para o aperfeiçoamento das ações profissionais de Enfermagem.</p>
IE17. Manter atualizado o MAPA da enfermagem no SITE do Coren/SC.	<p>R.I. Art. 6º - VII – Contribuir para o aprimoramento das ações de Enfermagem.</p> <p>R.I. Art. 6º - VIII – Cumprir e fazer cumprir as diretrizes do Cofen, bem como colaborar com os Órgãos Públicos e Entidades Privadas para o aperfeiçoamento das ações profissionais de Enfermagem.</p>

Quadro 13 – Objetivos Estratégicos do Projeto 3: Comunicação

Projeto 3: Comunicação	
Perspectiva: Categoria e sociedade permanentemente informada acerca do projeto político e das ações do Conselho.	
Objetivo Estratégico (OE3): Intensificar e fortalecer a comunicação entre Coren/SC, profissionais de enfermagem e a sociedade.	
Iniciativas Estratégicas	Conformidade legal e Regimental
<p>IE18. Sistematizar estratégias de orientações sobre a Legislação profissional e o papel do Conselho à Formandos e Recém Formados na Enfermagem.</p> <p>18.1. Elaborar material de orientação para os formandos sobre a primeira inscrição, Legislação e o papel do conselho.</p> <p>18.2. Manter e atualizar as publicações do Coren/SC. (Série Cadernos e Coren/SC Orienta).</p>	<p>R.I. Art. 6º - VII – Contribuir para o aprimoramento das ações de Enfermagem.</p> <p>R.I. Art. 6º - VIII – Cumprir e fazer cumprir as diretrizes do Cofen, bem como colaborar com os Órgãos Públicos e Entidades Privadas para o aperfeiçoamento das ações profissionais de Enfermagem.</p> <p>R.I. Art. 6º - XI – Prestar assessoria técnico – consultiva aos órgãos e instituições públicas ou privadas, em matéria de Enfermagem.</p>
<p>IE19. Publicizar o papel do conselho nos espaços de comunicação e nos encontros com a categoria nas instituições de saúde e de ensino.</p> <p>19.1. Manter e atualizar estratégias de mídia (Ex: EU SOU A ENFERMAGEM EU SOU O COREN/SC; Blog de perguntas frequentes; Consultas Públicas; Site e Facebook).</p> <p>19.2. Divulgar os meios de comunicação do Coren/SC em todos os eventos (site/facebook).</p>	<p>L. 5.905/73 – Art. 15 – IX - publicar relatórios anuais de seus trabalhos e a relação dos profissionais registrados.</p> <p>R.I. Art. 15 - XIV – Divulgar as atividades do Conselho.</p> <p>R.I. Art. 15 - XIV – Divulgar as atividades do Conselho</p>
<p>IE20. Intensificar a visibilidade da Enfermagem na Sociedade.</p> <p>20.1. Elaborar campanha de valorização com previsão de (Outdoor, busdoor, rádios, jornais, internet, etc.).</p> <p>20.2. Exposição "Enfermagem de Cuidado a gente entende".</p> <p>20.3. Produzir panfletos.</p> <p>20.4. Produzir adesivos de peito.</p>	<p>L. 5.905/73 – Art. 15 – VIII - zelar pelo bom conceito da profissão e dos que a exerçam.</p> <p>R.I. Art. 6º - V- Zelar pelo conceito e prestígio do Sistema Cofen/Conselhos Regionais.</p> <p>R.I. Art. 15 - XIV – Divulgar as atividades do Conselho.</p>

Projeto 3: Comunicação	
Perspectiva: Categoria e sociedade permanentemente informada acerca do projeto político e das ações do Conselho.	
Objetivo Estratégico (OE3): Intensificar e fortalecer a comunicação entre Coren/SC, profissionais de enfermagem e a sociedade.	
Iniciativas Estratégicas	Conformidade legal e Regimental
20.5. Licitar empresa para produção de camisetas.	
20.6. Produzir Bandeirolas.	
20.7. Produzir Faixas.	
IE21. Reformular o Site do Coren/SC.	L. 5.905/73 – Art. 15 – IX - publicar relatórios anuais de seus trabalhos e a relação dos profissionais registrados. R.I. Art. 6º - X – Desempenhar as demais atividades que lhe forem atribuídas por lei, pelo Cofen e as que se fizerem necessárias para atingir as suas finalidades. R.I. Art. 15º - XIV – Divulgar as atividades do Conselho.
IE22. Produzir Boletim quadrimestral.	R.I. Art. 15º - XIV – Divulgar as atividades do Conselho.
IE23. Enviar Newsletter quinzenal.	R.I. Art. 15º - XIV – Divulgar as atividades do Conselho.
IE24. Capacitar Conselheiros, Representantes Regionais e Fiscais para o fortalecimento da Enfermagem (mídia training).	L. 5.905/73 – Art. 15 – VIII - zelar pelo bom conceito da profissão e dos que a exerçam. R.I. Art. 6º - V- Zelar pelo conceito e prestígio do Sistema Cofen/Conselhos Regionais. R.I. Art. 6º - X – Desempenhar as demais atividades que lhe forem atribuídas por lei, pelo Cofen e as que se fizerem necessárias para atingir as suas finalidades.
IE25. Produzir mensalmente a Coluna Enfermagem.	L. 5.905/73 – Art. 15 – VIII - zelar pelo bom conceito da profissão e dos que a exerçam. R.I. Art. 6º - VII – Contribuir para o aprimoramento das ações de Enfermagem. R.I. Art. 15 - XIV – Divulgar as atividades do Conselho.
IE26. Fomentar a política de comunicação interna eficiente e eficaz.	R.I. Art. 6º - X – Desempenhar as demais atividades que lhe forem atribuídas por lei, pelo Cofen e as que se fizerem necessárias para atingir as suas finalidades. R.I. Art. 15 - I - Estabelecer as diretrizes gerais de atuação do Coren/SC, promovendo ações necessárias no cumprimento de suas finalidades.

Quadro 14 – Objetivos Estratégicos do Projeto 4: Valorização da Enfermagem

Projeto 4: Valorização da Enfermagem.	
Perspectiva: Fortalecimento da profissão.	
Objetivo Estratégico (OE4): Representar a Enfermagem e fortalecer as articulações com as entidades.	
Iniciativas Estratégicas	Conformidade legal e Regimental
<p>IE.27. Representar a Enfermagem investindo na valorização da profissão e na defesa de condições de trabalho.</p> <p>27.1. Desenvolver contato e monitoramento permanente do posicionamento dos Deputados Federais e Senadores representantes de SC em relação a Enfermagem.</p> <p>27.1.1 Manter atualizado banco de dados do posicionamento dos parlamentares.</p> <p>27.1.2. Manter trabalhos no Fórum Catarinense 30 Horas Já.</p> <p>27.1.3. Mapear agenda de Ministro da Saúde em SC e organizar manifestação pela aprovação das 30 Horas.</p> <p>27.1.4. Propor ao legislativo catarinense Projetos de Leis de Proteção ao Trabalho da Enfermagem.</p> <p>27.2. Manter atualizado banco de dados de profissionais de Enfermagem que estão em cargos legislativos e executivos (Mapa).</p> <p>27.2.1. Promover Encontro dos profissionais de Enfermagem que ocupam cargos legislativos e Executivos.</p> <p>27.3. Participar dos fóruns de controle social e gestão em saúde, em defesa da enfermagem pactuados no Fórum 30 Horas.</p> <p>27.4. Participar e fortalecer as iniciativas do Fórum Nacional 30 Horas Já e de atos em defesas das 30 horas.</p>	<p>L. 5.905/73 – Art. 15 – VIII - zelar pelo bom conceito da profissão e dos que a exerçam.</p> <p>R.I. Art. 5º - O Coren/SC poderá celebrar convênios e termos de cooperação com o Cofen e outros Conselhos Regionais, com Entidades Sindicais ou Científico – Culturais, públicas ou privadas, especialmente da área de Enfermagem, assim como com estruturas do executivo, legislativo e judiciário com vistas à integração de esforços para a defesa da saúde o desenvolvimento da Enfermagem, observadas as normas legais.</p> <p>R.I. Art. 6º - V- Zelar pelo conceito e prestígio do Sistema Cofen/Conselhos Regionais.</p> <p>R.I. Art. 6º - VI – Defender a profissão de Enfermagem, o livre exercício e a sua autonomia técnica.</p> <p>R.I. Art. 6º - XIII – Promover a articulação com órgãos ou entidades públicas ou privadas, bem como, as entidades profissionais que atuam no campo da saúde ou que concorram para ela.</p> <p>R.I. Art. 15 - I - Estabelecer as diretrizes gerais de atuação do Coren/SC, promovendo ações necessárias no cumprimento de suas finalidades.</p>
<p>IE.28. Fortalecer as articulações com as entidades de Enfermagem de SC.</p> <p>28.1. Potencializar a realização de eventos da Enfermagem (EX: Semana da</p>	<p>R.I. Art. 5º - O Coren/SC poderá celebrar convênios e termos de cooperação com o Cofen e outros Conselhos</p>

Projeto 4: Valorização da Enfermagem.	
Perspectiva: Fortalecimento da profissão.	
Objetivo Estratégico (OE4): Representar a Enfermagem e fortalecer as articulações com as entidades.	
Iniciativas Estratégicas	Conformidade legal e Regimental
<p>Enfermagem e Fórum das escolas) em parcerias com entidades de enfermagem, escolas e instituições de saúde.</p> <p>28.2. Reproduzir cursos descentralizados de Lideranças em Enfermagem.</p> <p>28.3. Mapear comitês e comissões de saúde de cunho Regionais e Estaduais buscando aumento da representatividade da enfermagem.</p>	<p>Regionais, com Entidades Sindicais ou Científico – Culturais, públicas ou privadas, especialmente da área de Enfermagem, assim como com estruturas do executivo, legislativo e judiciário com vistas à integração de esforços para a defesa da saúde o desenvolvimento da Enfermagem, observadas as normas legais.</p> <p>R.I. Art. 6º - VI – Defender a profissão de Enfermagem, o livre exercício e a sua autonomia técnica.</p> <p>R.I. Art. 6º - VII – Contribuir para o aprimoramento das ações de Enfermagem.</p> <p>R.I. Art. 6º - XIII – Promover a articulação com órgãos ou entidades públicas ou privadas, bem como, as entidades profissionais que atuam no campo da saúde ou que concorram para ela.</p>
<p>IE.29. Realizar Diagnóstico das Instituições hospitalares e Secretarias Municipais de Saúde sobre a aplicação da Sistematização da Assistência de Enfermagem.</p> <p>29.1. Mapear as Instituições hospitalares que trabalham com SAE no Estado.</p> <p>29.2. Mapear as Secretarias Municipais de Saúde (SMS) que realizam SAE e as formas de registros.</p> <p>29.3. Elaborar e Encaminhar formulário para realizar o diagnóstico referente a SAE.</p> <p>29.4. Constituir Comissão para elaborar estudo norteador às instituições de saúde para aplicar a SAE.</p> <p>29.5. Constituir Comissão para elaborar protocolo de atendimento de atenção básica visando a incorporação da SAE.</p>	<p>L. 5.905/73 – Art. 15 – III – fazer executar as instruções e provimentos do Conselho Federal.</p> <p>L. 5.905/73 – Art. 15 – VIII - zelar pelo bom conceito da profissão e dos que a exerçam.</p> <p>L. 5.905/73 – Art. 15 – XIV - exercer as demais atribuições que lhes forem conferidas por esta Lei ou pelo Conselho Federal.</p> <p>R.I. Art. 6º - VII – Contribuir para o aprimoramento das ações de Enfermagem.</p> <p>R.I. Art. 6º - XI – Prestar assessoria técnico – consultiva aos órgãos e instituições públicas ou privadas, em matéria de Enfermagem.</p> <p>R.I. Art. 6º - XII – Colaborar no desenvolvimento de estudos, campanhas, eventos técnico-científicos e culturais para aperfeiçoamento dos profissionais de Enfermagem inscritos no Coren/SC.</p> <p>R.I. Art. 6º - XIII – Promover a articulação com órgãos ou entidades públicas ou privadas, bem como, as entidades</p>

Projeto 4: Valorização da Enfermagem.	
Perspectiva: Fortalecimento da profissão.	
Objetivo Estratégico (OE4): Representar a Enfermagem e fortalecer as articulações com as entidades.	
Iniciativas Estratégicas	Conformidade legal e Regimental
	profissionais que atuam no campo da saúde ou que concorram para ela.

3.3 Perspectivas X Objetivos Estratégicos X Iniciativas Estratégicas

3.3.1 Perspectiva: Consolidação da concepção administrativa da Gestão.

OE1: Dar continuidade à concepção administrativa do Coren/SC.

- IE1 – Melhorar continuamente a estrutura das Subseções e sede.
- IE2 – Qualificar o processo de trabalho para um atendimento, acolhedor ágil e resolutivo aos profissionais de Enfermagem.
- IE3 – Implantar o Centro de Documentação e Memória do Coren/SC.
- IE4 – Realizar e revisar Planejamento Estratégico para Gestão 2015-2017.
- IE5 – Ampliar e apoiar as Representações Regionais do Coren/SC.
- IE6 – Apoiar e normatizar o funcionamento das Câmaras Técnicas.
- IE7 – Elaborar Projeto para a realização de conferências de Enfermagem de SC.
- IE8 – Ampliar a adimplência.
- IE9 – Organizar e realizar as eleições 2018-2020.
- IE10 – Prorrogar o concurso público do Coren/SC.

3.3.2 Perspectiva: Profissionais de Enfermagem mais qualificados para prática segura.

OE2: Aumentar a representatividade da categoria e contribuir nas discussões sobre educação em enfermagem e formação profissional, com vistas à garantia da segurança de usuários e Profissionais de Enfermagem.

- IE11. Criar estratégias para aumentar o número de inscritos.
- IE12. Participar e/ou promover ações sobre o cumprimento da Lei do Exercício Profissional aos profissionais de enfermagem, Instituições de saúde e ensino e gestores de saúde.

- IE13. Padronizar ações e aumentar a cobertura fiscalizatória.
- IE14. Intensificar as atividades de capacitação e atualização profissional.
- IE15. Intensificar participação em eventos e atividades comuns entre as entidades parceiras da enfermagem.
- IE16. Lançar resultado da pesquisa "Perfil da Enfermagem".
- IE17. Manter atualizado o MAPA da enfermagem no SITE do Coren/SC.

3.3.3 Perspectiva: Categoria e sociedade permanentemente informada acerca do projeto político e das ações do Conselho.

OE3: Intensificar e fortalecer a comunicação entre Coren/SC, profissionais de enfermagem e a sociedade.

- IE18. Sistematizar estratégias de orientações sobre a Legislação profissional e o papel do Conselho à Formandos e Recém Formados na Enfermagem.
- IE19. Publicizar o papel do conselho nos espaços de comunicação e nos encontros com a categoria nas instituições de saúde e de ensino.
- IE20. Intensificar a visibilidade da Enfermagem na Sociedade.
- IE21. Reformular o Site do Coren/SC.
- IE22. Produzir Boletim quadrimestral.
- IE23. Enviar Newsletter quinzenal.
- IE24. Capacitar Conselheiros, Representantes Regionais e Fiscais para o fortalecimento da Enfermagem (mídia training).
- IE25. Produzir mensalmente a Coluna Enfermagem.
- IE26. Fomentar a política de comunicação interna eficiente e eficaz.

3.3.4 Perspectiva: Fortalecimento da profissão.

OE4: Representar a Enfermagem e fortalecer as articulações com as entidades.

- IE.27. Representar a Enfermagem investindo na valorização da profissão e na defesa de condições de trabalho.
- IE.28. Fortalecer as articulações com as entidades de Enfermagem de SC.

- IE.29. Realizar Diagnóstico das Instituições hospitalares e Secretarias Municipais de Saúde sobre a aplicação da Sistematização da Assistência de Enfermagem.

O quadro final do PPA- 2015/2018 do Conselho de Enfermagem de Santa Catarina foi construído com base no quadros do planejamento estratégico situacional apresentado nos quadros 5, 7, 8, 9 e 10, nos quadros 11, 12, 13 e 14 que analisaram os objetivos estratégicos (OE) e as Iniciativas Estratégicas (IE) a luz do Regimento Interno (R.I.) e da legislação que rege o Sistema Cofen/Conselhos Regionais. O quadro 15 apresenta o resumo dos objetivos, iniciativas estratégicas, metas físicas e metas financeiras do PPA-2015-2018.

Para um melhor entendimento em relação ao PPA Coren/SC, foram acrescentados ao quadro, além dos recursos financeiros necessários para o cumprimento das metas físicas, o Indicador e a Fonte de definição, com os seguintes conceitos chaves:

Meta física: São expressões quantitativas de um objetivo. As metas concretizam o objetivo no tempo e esclarecem e quantificam (o que?). Devem ser preferencialmente mensuráveis.

Meta financeira: São expressões numéricas que correspondem ao recurso financeiro necessário para concretizam o objetivo no tempo. Precisam estar estabelecidas no orçamento anual de acordo com cada item orçamentário (ex: reforma, aquisição de equipamentos, capacitação eventos etc.)

Indicador: instrumento que permite identificar e aferir aspectos relacionados a um Programa e Iniciativa Estratégica. Apurado periodicamente, auxilia o monitoramento da evolução de uma determinada realidade, gerando subsídios para a avaliação. O indicador poderá possuir os seguintes atributos:

Denominação: forma pela qual o Indicador será apresentado à sociedade;

Fonte: órgão responsável pelo registro ou produção das informações necessárias para a apuração do Indicador e divulgação periódica dos índices;

Unidade de Medida: padrão escolhido para mensuração da relação adotada como Indicador.

O PPA foi apresentado e aprovado na 530ª ROP de 18 de junho de 2015. Aprovado pela Decisão Coren/SC nº 005/2015.

Quadro 15- Quadro resumo das iniciativas estratégicas, metas físicas e financeiras do PPA-2015-2018.

Objetivo Estratégico	Valores	Fonte	Indicador	Meta Física	Orçamento - Meta Financeira (R\$)				
					2015	2016	2017	2018	Total
IE1	V8. Economicidade.	Cofen/Coren	Total de solicitações atendidas/total de solicitações x 100	Atender 70% das solicitações.	1.392.892	1.683.890	1.209.779	1.275.707	5.562.268
IE2	V1- Ética ;V2- Justiça; V7.Celeridade;	Cofen/Coren	Número de solicitações atendidas /número de solicitações previstas x 100	Atendimento ágil e resolutivo em 80% das solicitações.	2.761.725	3.114.199	3.300.122	3.625.572	12.801.617
IE3	V8. Economicidade.	Cofen/Coren	Estudo e projeto realizado.	Estudo e projeto realizado	-	50.000	350.000	-	400.000
IE4	V1- Ética ; V2- Justiça; V3. Legalidade.	Cofen/Coren	Planejamento elaborado e revisões realizadas.	Planejamento Realizado.	12.000	12.000	12.000	12.000	48.000
IE6	V1- Ética ;V2- Justiça; V3. Legalidade.	Oficina	Normas e fluxos implementados	Normas e fluxos implementados	76.132	77.385	82.168	87.430	323.114
IE7	V3. Legalidade. V5. Legitimidade. V6 Responsabilidade social	Oficina	Projeto elaborado e eventos regionais e estadual realizados.	Projeto elaborado e conferências realizadas.	5.800	422.870	-	-	428.670
IE8	V3. Legalidade; V8. Economicidade.	Oficina	Percentual de adimplência registrada/percentual de adimplência anual prevista x 100	70% de adimplência.	712.967	771.157	840.053	915.325	3.239.501
IE9	V2. Justiça; V3. Legalidade; V5. Legitimidade	Cofen	Comissão designada e pleito realizado	Comissão eleitoral designada e pleito organizado.	-	-	391.600	-	391.600
IE10	V6. Legalidade.	Oficina	Decisão homologada em Plenário e publicada	Concurso prorrogado.	-	-	120.000	-	120.000
IE11	V1. Economicidade. V3. Legalidade	Coren	Número de inscritos no ano/media histórica do triênio x 100	Aumento superior de 2% da média histórica do triênio.	8.860	8.860	8.860	8.860	35.440
IE12	V3 Legalidade.	Coren	Número de convite	Atender 100% dos	10.200	10.200	10.200	10.200	40.800

Objetivo Estratégico	Valores	Fonte	Indicador	Meta Física	Orçamento - Meta Financeira (R\$)				
	V5. Legitimidade. V9. Solidariedade		atendidos /número de convites recebidos x 100	convites.					
IE13	V1- Ética ;V2- Justiça;V5 - Legitimidade;V9. Solidariedade	Coren/ Oficina	Número de PADs e ações educativas realizadas no ano/número de previstos.	Número de PADs e ações educativas realizadas.	1.762.688	2.107.971	2.292.763	2.522.039	8.685.461
IE14	V1- Ética ;V2- Justiça;V5 - Legitimidade	Coren/ Oficina	Número de RT inscritos no ano/numero de inscritos ano anterior x 100 e realizar uma capacitação anual	Aumentar 5% o número de RT e realizar 1 capacitação anual.	114.971	93.014	64.715	67.465	340.165
IE15	V1- Ética ;V2- Justiça;V5 - Legitimidade	Coren/ Oficina	Número de eventos com participação do Coren / número de eventos previsto x 100	80% dos eventos.	42.110	20.000	20.000	20.000	102.110
IE16	V4-Transparência	Cofen	Número de eventos realizado/ número de eventos previsto x 100	Lançamento realizado	6.160	-	-	-	6.160
IE17	V4-Transparência	Coren/ Oficina	Manter atualização mensal no site	Atualização a cada ROP	-	-	-	-	-
IE18	V3. Legalidade V4- Transparência	Oficina	Material de divulgação produzido.	Melhorar metodologia atualmente utilizada.	237.160	491.701	288.948	317.647	1.335.455
IE19	V4-Transparência	Oficina	Número de eventos com participação do Coren / número de eventos previsto x 100	Cobertura de 70% das oportunidades.	-	-	-	-	-
IE20	V4-Transparência; V5. Legitimidade	Oficina	Número de material de divulgação produzido/ número de material previsto x 100	2 eventos /anual	37.999	28.499	28.499	28.499	123.496
IE21	V4-Transparência; V7. Celeridade	Coren/ Oficina	Site reformulado.	Site Reformulado.	-	-	-	-	-
IE22	V4-Transparência	Coren/ Oficina	Número de boletins realizados/número de boletins previsto x100	3 boletins produzidos anualmente.	103.800	216.942	236.467	257.749	814.958
IE23	V4-Transparência	Coren/	Número de news	Site permanente.	1.980	2.178	2.396	2.635	9.189

Objetivo Estratégico	Valores	Fonte	Indicador	Meta Física	Orçamento - Meta Financeira (R\$)					
		Oficina	produzidas/número de news previstas x100							
IE24	V3- Legalidade	Coren/ Oficina	Número de eventos realizados/ número de eventos previsto x 100	1 treinamento a cada 2 anos	-	-	-	-	-	-
IE25	V4-Transparência	Coren/ Oficina	Número de colunas produzidas/número de colunas previstas x100	1 anualmente	-	96.000	96.000	96.000	288.000	
IE26	V4-Transparência	Coren/ Oficina	Número de informativos produzidas/número de informativos previstos x100	6 anualmente /informativo somos Coren	200	200	200	200	800	
IE27	V1- Ética ;V2- Justiça;V5 - Legitimidade	Coren/ Oficina	Número de eventos com participação do Coren/ número de eventos previsto x 100	Participação dos atos de defesa da categoria.	252.174	260.000	260.000	260.000	1.032.174	
IE28	V1- Ética ;V2- Justiça	Oficina	Número de eventos com participação do Coren/ número de eventos previsto x 100	Participação dos fóruns em defesa da categoria e sociedade.	124.400	66.400	46.400	6.400	243.600	
IE29	V3. Legalidade. V6. Responsabilidade Social	Oficina	Número de SMS e Unidades Hospitalares que responderam o questionário/número de unidades previstas x 100	Diagnóstico realizado	-	-	-	-	-	-

4 CONCLUSÃO

O presente documento apresentou o PPA do Coren/SC. Trata-se de ferramenta auxiliar da gestão e se configura como um documento orientador das ações oriundas dos Objetivos Estratégicos definidos no Planejamento do Regional. Abriga o debate técnico e político acerca das metas da gestão. Também visa mobilizar e agregar as contribuições dos atores envolvidos no processo de tomada de decisão e operacional de forma que haja total transparência na execução dos compromissos assumidos no plano de trabalho.

Para que as metas sejam cumpridas é imprescindível o envolvimento de todos, direção e empregados do Coren/SC, buscando o pleno sucesso na execução do PPA.

No seu desenvolvimento, o PPA deve valorizar o debate político estratégico, mas também fazer a contraposição com o debate técnico orçamentário.

Com a participação de todos os foi possível realizar a construção de um PPA que reflita e incorpore a perspectiva territorial (Sede e Subseções) do Coren/SC e a definição das metas da gestão.

Ressalte-se que este PPA visa orientar a construção dos orçamentos anuais. Suas ações, metas e programas devem estar em consonância com o planejamento setorial e da gestão.

REFERÊNCIAS BIBLIOGRÁFICAS

BRASIL. **Lei nº 5.905, de 12 de julho de 1973 - Dispõe sobre a criação dos Conselhos Federal e Regionais de Enfermagem e dá outras providências.** Brasília: 1973. Disponível em: <http://www.planalto.gov.br/ccivil_03/leis/L5905.htm>. Acessado em: 10/03/2015.

BRASIL. **Lei nº 7.498, de 25 de junho de 1986.** Dispõe sobre a regulamentação do exercício da Enfermagem e dá outras providências. Disponível em: http://www.cofen.gov.br/lei-n-749886-de-25-de-junho-de-1986_4161.html [acesso em: 17 abr. 2015].

BRASIL. Ministério do Planejamento, Orçamento e Gestão. Secretaria de Planejamento e Investimentos Estratégicos. **Orientações para elaboração do Plano Plurianual 2012-2015.** Brasília: MP, 2011. Disponível em: <http://www.planejamento.gov.br/secretarias/upload/Arquivos/spi/publicacoes/Orientacoes_para_Elaboracao_do_PPA_2012-2015.pdf>. Acessado em: 10/03/2015.

CONSELHO REGIONAL DE ENFERMAGEM DE SANTA CATARINA – Coren/SC. **Decisão. Aprova o Regimento Interno** do Conselho Regional de Enfermagem de Santa Catarina. Florianópolis: Coren/SC, 2014. Disponível em: Acessado em: 10/06/2015.

PAULO, Luiz Fernando Arantes. **O PPA como instrumento de planejamento e gestão estratégica.** Revista Serviço Público 61 (20: 171-187 Abri/jun 2010. Pag 171-187. Disponível em: <file:///E:/coren/planejamento%20coren/3%20PPA.pdf>

CONSELHO REGIONAL DE ENFERMAGEM DE GOIAS – Coren/GO . **Planejamento Estratégico para o Conselho Regional de Enfermagem de Goiás, Gestão 2015-2018.** Coren/GO, 2015.

PERSEGONA Marcelo Felipe Moreira ; MOURA, Renata Cândida Dias; HELER Junior Henor Watson; GONZALEZ, Gustavo Rocha Aquino .**Metodologia de Gestão Estratégica Orientada para Resultados (GEOR) para o Sistema Cofen/Conselhos Regionais de Enfermagem.** Cofen, Paine 13.

TRIBUNAL DE CONTAS DA UNIÃO . **Portaria TCU nº 90, de 16 de abril de 2014.** Dispõe sobre orientações às unidades jurisdicionadas ao Tribunal de Contas da União quanto à elaboração de conteúdos dos relatórios de gestão referentes ao exercício de 2014, com base na Decisão Normativa TCU nº 134, de 2013. Disponível: <http://www.trtsp.jus.br/geral/tribunal2/ORGaos/TCU/Portarias/90_14.html>. Acessado em: 13/06/2015.

**Despesas Totais por Modalidade de
Contratação.pdf - Despesas Totais por
Modalidade de Contratação - Anexo do
tópico 4.3.4**

Despesas por Modalidade de Licitação

Modalidade Contratação	Despesa Empenhada						Despesa Paga					
	2017			2016			2017			2016		
	Qtd.	Valor	%	Qtd.	Valor	%	Qtd.	Valor	%	Qtd.	Valor	%
1. Modalidade de Licitação (a+b+c+d+e+f+g+h)												
a) Convite	1	80.000,00	0,61	0	0,00	0	1	0,00	0	0	0,00	0
b) Tomada de Preços	4	3.735,50	0,03	38	194.382,41	1,69	4	3.735,50	0,03	38	194.382,41	1,79
c) Concorrência	0	0,00	0	0	0,00	0	0	0,00	0	0	0,00	0
d) Pregão	371	2.410.351,58	18,39	302	1.586.531,41	13,82	371	2.167.647,94	17,03	302	1.569.176,76	14,46
e) Concurso	0	0,00	0	0	0,00	0	0	0,00	0	0	0,00	0
f) Consulta	0	0,00	0	0	0,00	0	0	0,00	0	0	0,00	0
g) Regime Diferenciado de Contratações Públicas	0	0,00	0	0	0,00	0	0	0,00	0	0	0,00	0
	376	2.494.087,08	19,0	340	1.780.913,82	15,5	376	2.171.383,44	17,1	340	1.763.559,17	16,3
2. Contratações Diretas (i+j)												
i) Dispensa	91	1.029.929,81	7,86	79	424.760,25	3,70	91	1.013.838,03	7,96	79	179.760,25	1,66
j) Inexigibilidade	14	43.961,81	0,34	35	31.499,24	0,27	14	43.961,81	0,35	35	31.303,39	0,29
	105	1.073.891,62	8,2	114	456.259,49	4,0	105	1.057.799,84	8,3	114	211.063,64	2,0
3. Regime de Execução Especial												
k) Suprimento de Fundos	36	10.111,08	0,08	90	7.013,40	0,06	36	10.111,08	0,08	90	7.013,40	0,06
	36	10.111,08	0,1	90	7.013,40	0,1	36	10.111,08	0,1	90	7.013,40	0,1
4. Pagamento de Pessoal (l+m)												
l) Pagamento em Folha	32	4.964.784,91	37,87	163	4.536.923,58	39,52	32	4.964.784,91	39,00	163	4.536.923,58	41,82
m) Diárias	472	216.571,55	1,65	443	226.683,95	1,97	472	216.571,55	1,70	443	226.683,95	2,09
	504	5.181.356,46	39,5	606	4.763.607,53	41,5	504	5.181.356,46	40,7	606	4.763.607,53	43,9
5. Total												
	1021	8.759.446,24	66,82	1150	7.007.794,24	61,04	1021	8.420.650,82	66,15	1150	6.745.243,74	62,17
6. Total Geral												
	1664	13.108.994,38	100	2168	11.480.714,58	100	1664	12.729.709,83	100	2168	10.849.688,93	100

5 - GOVERNANÇA

INTRODUÇÃO SEÇÃO

A Governança Corporativa é exercida pelo Plenário colegiado e pela Diretoria Colegiada, observando-se as disposições do Regimento Interno aprovado pela Decisão Cofen 117/2015.

5.1 GOVERNANÇA

Plenário

O Plenário é o órgão de deliberação do Coren/SC, integrado pelos Conselheiros efetivos, formado por 09 (nove) membros efetivos, sendo 5 (cinco) do Quadro I e 4 (quatro) dos Quadros II e III, havendo igual número de Conselheiros suplentes. Ao Plenário compete:

- Estabelecer as diretrizes gerais de atuação do Coren/SC.
- Cumprir e fazer cumprir as Leis, Regulamentações, Resoluções e Atos estabelecidos pelo Cofen e as emanadas do próprio Coren/SC.
- Elaborar o Planejamento Estratégico Plurianual e Anual das atividades do Coren/SC.
- Aprovar o Relatório de Gestão, os balancetes e a Prestação de Contas anual das atividades da Diretoria, a serem homologadas pelo Cofen.
- Colaborar com o Cofen no aprimoramento das normas disciplinadoras do exercício ético-profissional da Enfermagem.
- Julgar os processos éticos, impondo as penalidades cabíveis e propor ao Cofen a aplicação da pena de cassação do exercício profissional, se for o caso.
- Eleger os Membros da Diretoria, o Delegado Regional e seu respectivo suplente, bem como efetivar a substituição de Conselheiro suplente que assume o papel de efetivo nas situações de ausência do titular.
- Deliberar sobre os pedidos de inscrição de profissionais de Enfermagem e de Registro de Pessoas Jurídicas que exercem atividades de Enfermagem na área de sua jurisdição, bem como sobre os pedidos de transferência, baixa ou cancelamento dessas inscrições ou registros.
- Fixar os valores dos serviços prestados aos profissionais de Enfermagem e a sociedade que vigorarão no exercício seguinte, a serem homologadas pelo Cofen.
- Zelar pelo patrimônio do Conselho e estabelecer as diretrizes para a administração de suas rendas e receitas.
- Homologar acordos, convênios ou contratos de assistência técnica e/ou financeira aprovados pela Diretoria.
- Deliberar sobre a celebração de operações imobiliárias, para posterior homologação do Cofen.
- Homologar a Política de Gestão de Pessoas, a criação de cargos, funções e assessorias e fixação dos salários e gratificações praticadas pelo Coren/SC.
- Aprovar a proposta orçamentária do Coren/SC e as suas reformulações a serem homologadas pelo Cofen e a abertura de créditos adicionais, especiais e suplementares.

Diretoria

A Diretoria é órgão executivo responsável pelos serviços e atividades administrativas e de apoio, necessárias ao funcionamento do Conselho, conservação e guarda do patrimônio. É composta por 03 (três) Conselheiros Efetivos, eleitos em escrutínio secreto pelo Plenário, por maioria dos votos. À Diretoria compete:

- Cumprir e fazer cumprir as leis e demais disposições legais e regulamentares, as Resoluções e demais normas do Cofen, os atos do Plenário e o presente Regimento.
- Coordenar a elaboração do Planejamento Estratégico Institucional com definição de metas plurianuais e anuais, submetendo-o a aprovação do Plenário.
- Coordenar a organização das eleições do Coren/SC em conformidade com o Código Eleitoral dos Profissionais de Enfermagem.
- Providenciar a devida instrução aos processos a serem apreciados pelo Plenário.
- Administrar o Coren/SC, seu patrimônio e suas rendas.
- Estruturar e organizar o quadro de pessoal segundo o Plano de Cargos e Remunerações.
- Elaborar e acompanhar a execução orçamentária e financeira do Coren/SC.
- Analisar os balancetes, o relatório de suas atividades e a prestação de contas, submetendo-os à Controladoria Geral para emissão de parecer e posterior homologação dos Plenários do Coren/SC e Cofen.
- Celebrar acordos, convênios ou contratos de assistência técnica e/ou financeira, submetendo-os à apreciação do Plenário.
- Aprovar, *ad referendum* do Plenário, as inscrições e cancelamentos de inscrições dos profissionais de Enfermagem.
- Zelar pela organização e atualização dos cadastros dos profissionais de Enfermagem.
- Estruturar, organizar e supervisionar as atividades de inscrição, de fiscalização e de administração do Coren/SC de forma a simplificar e agilizar suas atividades.
- Dar publicidade aos atos do Coren/SC na imprensa oficial e/ou comum.
- Resolver, *ad referendum* do Plenário, os casos que não possam, pela sua urgência, aguardar o decurso de prazo regimental de sua convocação extraordinária.

5.2 DIRIGENTES

Relação dos dirigentes e membros de conselhos, com indicação do período de gestão

Composição do Plenário e Diretoria da Gestão Participação 2015/2017 eleitos em 13 de novembro de 2014 para o mandato de 01.01.2015 a 31.12.2017, homologada pela Decisão Cofen nº 208 de 30 de outubro de 2014, publicada no Diário Oficial da União nº 211, página 287. No ano de 2017 por problemas familiares houve a solicitação de desligamento da Conselheira Suplente Fabiana dos Santos Macoski, O Plenário do Coren/SC deliberou que em virtude de ser o último ano da gestão e ainda permanecer no Plenário representante da

mesma cidade não substituir a vacância.

Plenário efetivo:

Enfermeira Dra. Ângela Maria Blatt Ortiga - Coren/SC 33.635
Enfermeira Dra. Evangelia Kotzias Atherino dos Santos - Coren/SC 9.406
Enfermeira Msc. Helga Regina Bresciani - Coren/SC 29.525
Enfermeira Dra. Ioná Vieira Bez Birolo - Coren/SC 58.205
Enfermeira Msc. Maria do Carmo Vicensi - Coren/SC 61.288
Técnica de Enfermagem Alessandra Junkes Coutinho - Coren/SC 183.306-TE
Técnico de Enfermagem Edison Farias Alves - Coren/SC 220.278-TE
Auxiliar de Enfermagem Marlene Serafim de Oliveira - Coren/SC 389.236-AE
Técnica de Enfermagem Rafaela Serpa - Coren/SC 296.537-TE

Plenário suplente:

Enfermeira Esp. Ana Paula da Silva Maciel - Coren/SC 201.279
Enfermeira Msc Elizimara Ferreira Siqueira - Coren/SC 82.888
Enfermeiro Msc. Jerry Schmitz - Coren/SC 80.977
Enfermeira Msc. Otilia Cristina Coelho Rodrigues - Coren/SC 86.891
Técnica de Enfermagem Márcia Cristina Vicente - Coren/SC 90.411-TE
Técnica de Enfermagem Míssia Mesquita Páscoa - Coren/SC 139.423-TE
Técnica de Enfermagem Priscila Rodrigues da Cunha - Coren/SC 575.913-TE
Auxiliar de Enfermagem Rosangela Borges da Silva - Coren/SC 586.762-AE

Diretoria Executiva:

Presidente:

Enfermeira Mestre Helga Regina Bresciani - Coren/SC 29.525
CPF nº 444.983.659-68– **E-mail:** helga.bresciani@corensc.gov.br
Endereço Residencial: Rua Dep. Antonio Edu Vieira, 320, Bloco A, Apto 102, Bairro Pantanal. CEP: 88040-000. Florianópolis/SC.

Secretária:

Enfermeira Doutora Angela Maria Blatt Ortiga - Coren/SC 33.635
CPF nº 464.274.499-15– **E-mail:** angelablattortiga@gmail.com
Endereço Residencial: Av. Hercílio Luz, 931, Apto 408, Centro. CEP: 88.020-001 – Florianópolis/SC.

Tesoureira:

Técnica de Enfermagem Alessandra Junkes Coutinho - Coren/SC 183.306-TE
CPF nº 042.069.479-02– **E-mail:** xanda.coutinho@hotmail.com
Endereço Residencial: R: Hipólito de Azevedo, 601, Canto Ganchos. CEP: 88190-000 - Gov. Celso Ramos/SC.

Eleições nos Conselhos Regionais de enfermagem em 2017

O pleito para compor os Conselhos Regionais de Enfermagem (gestão 2018-2020) foi realizado em 1 e 2 de outubro de 2017. Pela primeira vez, toda a votação foi realizada pela internet, sendo que a apuração ocorreu no dia 2 de outubro à noite. O Cofen coordenou todo o sistema de votação e apuração.

A Comissão Eleitoral para o pleito do Coren/SC atuou para que tudo ocorresse como prevê a legislação dentro do Estado, com divulgação dos requisitos e acompanhamento do trabalho dentro do Coren/SC. O presidente da Comissão Eleitoral foi o Enfermeiro Jorge Lorenzetti que trabalhou junto com a Enfermeira Jaçany A. Borges Prudente, Auxiliar de Enfermagem Nelyr de Fátima Filipini e Enfermeira Nelcy Terezinha Coutinho Mendes. Para votar, o profissional de Enfermagem devia estar em dia, adimplente com o Coren/SC.

Foi registrada uma única chapa, com 18 candidatos, sendo 9 para conselheiros titulares e 9 conselheiros suplentes dentro dos quadros I – Enfermeiros, II e III – Técnicos e Auxiliares de Enfermagem. Entre os profissionais aptos a votar, 86% das (os) Enfermeiras(os) e 74% dos Auxiliares e Técnicos de Enfermagem exerceram o dever de escolha para renovar o Plenário. No total foram 27.590 votos, sendo que destes 18.852 de Auxiliares e Técnicos de Enfermagem e 8.738 de enfermeiras (os). A Chapa 1 teve 74,3% dos votos válidos no Quadro I e 68,6% no Quadro II/III. Pela primeira vez foi feita a eleição pela internet e pode-se atestar que, apesar da sobrecarga e da instabilidade do sistema, o percentual foi maior que nas outras eleições.

Chapa Eleita:

Quadro I - Efetivos

Helga Regina Bresciani, Coren/SC nº 29525 - Enf;
Elizimara Ferreira Siqueira, Coren/SC nº 82888 - Enf;
Daniella Regina Farinella Jora, Coren/SC nº 118510 - Enf;
Evangelia Kotzias Atherino dos Santos; Coren/SC nº 9406 - Enf;
Ioná Vieira Bez Birolo, Coren/SC nº 58205 – Enf.

Quadro I - Suplentes

Ana Paula da Silva Maciel, Coren/SC nº 201279- Enf;
Jerry Schmitz, Coren/SC nº 80977 - Enf;
Dayane Carla Borille, Coren/SC nº 86248 - Enf;
Laís Concellos, Coren/SC nº 75136 - Enf;
Ediane Bergamin, Coren/SC nº 148765 - Enf.

Quadro II e III - Efetivos

Alessandra Junkes Coutinho, Coren/SC nº 183306 - TE;
Míssia Mesquita Páscoa, Coren/SC nº 139423 - TE;
Priscila Rodrigues da Cunha, Coren/SC nº 575913 - TE;
Rosângela Borges da Silva, Coren/SC nº 586762 - AE;

Quadro II e III - Suplentes

Daniela Maçaneiro, Coren/SC nº 119636 - TE;
Eliana Maria Kraeul Quintino, Coren/SC nº 87230 - TE;
Felipe da Rosa Pedro, Coren/SC nº 680401 - TE;
Vilmar Wanderet, Coren/SC nº 319008 – TE

5.3 AUDITORIA

Caracterização da Unidade de Auditoria Interna e Controles Internos

A estrutura de Controle Interno do Coren/SC foi introduzida, formalmente, através da Resolução Cofen 373/2011 que institui a Controladoria-Geral no âmbito do Sistema Cofen/Conselhos Regionais. Por meio do artigo 68 da Decisão Coren/SC 04/2012 que aprovou o Regimento Interno do Coren/SC, a Controladoria-Geral e o Comitê de Controles Internos foram incorporados à estrutura de governança do Coren/SC:

Art. 68 - A Controladoria Geral do Coren/SC constitui-se em órgão de assessoramento técnico da Diretoria e Plenário, visando controlar as atividades administrativas, orçamentário-financeira, contábil e patrimonial, sob os aspectos da legalidade, publicidade, legitimidade, economicidade, eficiência e eficácia, das unidades integrantes do Conselho Regional de Enfermagem, na forma e atribuições definidas neste regimento.

Parágrafo Único – O Comitê Permanente do Controle Interno terá, em sua composição, um Conselheiro, indicado pelo Plenário do Coren/SC.

No Coren/SC, a auditoria interna constitui uma unidade integrante da Controladoria Geral e Comitê de Controles Internos, e tem como objetivo principal, promover a execução de procedimentos de auditoria, previamente elaborados, para promover exames de caráter preventivos, por meio da obtenção de evidências, apontando eventuais distorções, relevantes ou não por meio de procedimentos de verificação apropriados que resultem em informações úteis, destinadas a gestão para adotar as medidas corretivas necessárias para correção das divergências apontadas.

5.4 APURAÇÕES

O Coren/SC adota como atividade de correção e de tratamento dos ilícitos administrativos relativos a processos disciplinares as normas previstas no Regimento Interno do Conselho Federal de Enfermagem – Cofen, Resolução Cofen nº 421/2012. Para tanto o Coren/SC até o início de 2016 adotava fluxograma próprio para os procedimentos administrativos, nas modalidades de: Sindicância; Processo Administrativo Disciplinar Ordinário; Processo Administrativo Disciplinar Sumário. Todos com as devidas fases de instauração, instrução e julgamento, com todas as garantias constitucionais previstas. A partir da publicação da Resolução Cofen nº 507 de 04 de fevereiro de 2016, o Coren/SC passou a adotar os procedimentos previstos.

5.5 GESTÃO DE RISCOS E CONTROLES INTERNOS

ANEXO - Apêndice 04 Controladoria Geral do Coren/SC - Atuação da Controladoria Geral no ano de 2017 - Vide anexo do tópico 5.5 no final da seção

Comitê de Controles Internos

Instituído formalmente, por meio da Decisão Coren/SC nº 01/2015 em obediência ao disposto na Resolução Cofen nº 373/2011 que institui a Controladoria-Geral no âmbito do Sistema Cofen/Conselhos. Trata-se de órgão independente, de caráter consultivo, responsável pela revisão e supervisão dos processos de apresentação de relatórios contábeis e financeiros, controles internos e administração de riscos e das atividades dos auditores internos e auditores externos independentes (quando for o caso). O Comitê se reporta ao Plenário e também se constitui como elo entre o Plenário e a Controladoria Geral, sendo composto, por 05 integrantes nomeados pela Portaria Coren/SC nº 135/2015, são eles:

Coordenadora: Rafaela Serpa – Conselheira efetiva
Membros: Márcia Cristina Vicente – Conselheira suplente
Marlete Barbosa Borges – Assessora Executiva
Leonardo Longo dos Santos – Advogado
Daiane Bittencourt da Rosa – Contadora

Relatório Anual de Atividades do Comitê de Controles Internos

Tipo: Acompanhamento preventivo
Exercício: 2017
Relatório nº: 02/2017

Introdução

Objetiva apresentar as principais atividades executadas pelo Comitê de Controle Interno durante o ano de 2017.

De acordo com o estabelecido em seu Regimento Interno, o Comitê é um órgão independente, de caráter consultivo, responsável pela revisão e supervisão dos processos de apresentação de relatórios contábeis e financeiros; dos processos de controles internos e administração de riscos; das atividades dos auditores internos e auditores externos independentes (quando for o caso). As avaliações do Comitê baseiam-se nas informações recebidas da Direção, das Assessorias e Chefias, bem como nas suas próprias análises decorrentes de observação direta.

O Comitê se reuniu quatro vezes no período de janeiro a dezembro de 2017, sendo que no mesmo período seus membros atuaram individualmente ou em grupo com objetivo de atender o plano de trabalho definido no início do exercício, conforme quadro síntese abaixo:

Quadro 10 - Síntese do Plano de trabalho do Comitê de Controles Internos

Ação	Prazo		Meta anual	Responsável
Gestão de Pessoas (auditoria em todas as obrigações geradoras de encargos provenientes das despesas com pessoal)	abr/17	jun/17	Verificar se todas as obrigações estão sendo cumpridas.	Nélio Herzmann e D a i a n e Bittencourt
Gestão da folha de pagamento	abr/17	dez/17	Verificar a regularidade de pagamentos, gestão do ponto.	Marlete Barbosa e Márcia Vicente
Retenções (planilhar a partir dos razões da contabilidade).	abr/17	jun/17	Verificação de regularidade no ano de 2016.	Nélio Herzmann
Comprovantes de pagamentos	abr/17	dez/17	Verificar se todos os pagamentos obedeceram as regras previstas em lei (janeiro à dezembro).	Rafaela Serpa
Verificação dos atos normativos da Direção e deliberações do Plenário.	abr/17	ago/17	Verificar se todos os pagamentos obedeceram as regras previstas em lei de janeiro à dezembro.	Marlete Barbosa
Verificação dos procedimentos de aquisição de produtos e serviços no âmbito do Regional	abr/17	dez/17	Verificar se Os processos obedeceram as regras previstas em lei.	Leonardo Longo dos Santos

Atividades Realizadas

1. Análise dos Processos Licitatórios, Contratos e Comprovantes de Pagamentos

Legislação Aplicada: Lei nº. 8.666/93; Decretos nº. 3.931/01, 5.450/05 e 6.170/07; Instrução Normativa STN nº. 01/97 e Resoluções Cofen.

Escopo de trabalho:

I. Os trabalhos foram realizados nos dias 04 e 05 de julho de 2017 em estrita observância às normas de auditoria aplicáveis ao serviço público federal, com o objetivo de examinar e comprovar a legalidade e legitimidade dos fatos e atos administrativos e avaliar os resultados alcançados, quanto aos aspectos de eficiência, eficácia e economicidade.

II. O critério de escolha de análise dos processos foi realizado a partir da planilha de processos licitatórios realizados no ano de 2016 encaminhado pela Chefia do Departamento de Administração

III. Foram escolhidos para análise os processos licitatórios 003.926208/2016 (aquisição de software); 011.926208/2016 (gerenciamento de combustível); 015.926208/2016 (e-mail marketing); 018.926208/2016 (aquisição de equipamentos); 020.926208/2016 (Link de acesso à internet); 023.926208/2016 (Aquisição de licença de software); 025.926208/2016 (locação de veículos). Foram escolhidos estes processos por amostragem por serem tipos de contratações elencadas pelo TCU (Tribunal de Contas) como processos passíveis de inconsistências.

Conclusão: Emitida notificação para correção e/ou ajustes dos itens apontados que serão novamente verificados por ocasião da continuidade dos trabalhos do segundo semestre de 2017. No segundo semestre de 2017 foi verificado o cumprimento dos apontamentos realizados pelo comitê estando em conformidade com o fluxo do Regional.

2. Gestão de Pessoas

O planejamento inicial foi a revisão das obrigações a partir do exercício de 2015, no entanto iniciamos os trabalhos desde 2012, o trabalho consiste em planilhamento dos Razões e confrontação dos registros de retenções e recolhimentos/pagamentos, e ainda com o objetivo de melhorar os controles se propôs a segregação das contas: 2.1.1.4.1.01.01 – INSS – Contribuição sobre Salários e Remunerações e 2.1.1.4.1.01.03 – Serviços de

Terceiros, que até então os registros eram realizados todos na primeira, assim que segregado o controle ficará mais adequado. Os trabalhos ainda não foram concluídos, a previsão para conclusão é ainda em 2018, inclusive com a integração da folha de pagamento para contabilização, já iniciada em 2017, e que esta sendo alinhadas as peculiaridades dos sistemas no intuito de apurar eventuais falhas nos recolhimentos atuais objetivando deixar o trabalho cada vez mais eficaz.

3. Gestão da Folha de Pagamento

Ponto eletrônico/banco de horas/horas extras: ainda não implantado em decorrência da falta de cabeamento adequado nas Subseções que compoem o Sistema. De acordo com o Departamento de Administração o Termo de Referência para o cabeamento já foi concluído e se encontra com a Comissão Permanente de Licitação para lançamento do edital, com previsão de instalação no primeiro semestre de 2018. No projeto de cabeamento há a previsão de instalação na sede e subseções de toda a estrutura para o ponto eletrônico. Atualmente no Regional o controle do ponto é feito manualmente pelos empregados com conferência final pelas chefias imediatas.

Folha de pagamento: Foram verificados mensalmente os pagamentos de pessoal com eventual comparativo do efetivado no banco, com direcionamento especial aos pagamentos relativos às férias e ao Acordo Coletivo de Trabalho. Quanto ao último observa-se que o Plenário do Regional, após consulta quanto ao saldo orçamentário e financeiro, concedeu o aumento do INPC do último ano (5,50%) sobre os salários e passou o vale refeição para R\$ 43,00, ambos sobre a folha de maio de 2017. Mesmo após o aumento, o percentual da folha em relação ao orçamento-programa ficou abaixo do limite considerado prudencial, ou seja, 35,53%, conforme conclusão do Relatório da Controladoria Geral do Coren/SC. O percentual foi reduzido em decorrência das demissões (à pedido) ocorridas no ano de 2017 e que em virtude do término de vigência do concurso público não houve reposição dos postos; aumento da receita corrente líquida; verbas indenizatórias reduzidas da base de cálculo das despesas com pessoal.

4. Comprovantes de Pagamentos

Seguidas as atividades de conferência de documentos referentes às despesas efetuadas pelo Coren/SC, bem como a monitoração das movimentações bancárias e recolhimentos de tributos diversos, aplicações de todas as disposições dos empenhos e certidões negativas. Também realizada a conferência dos reembolsos de valores de despesas pagas por empregados (suprimento de fundo) do Coren/SC dos meses de janeiro a dezembro de 2017. Realizado, ainda, o acompanhamento da execução orçamentária (orçado/realizado) e avaliação se os procedimentos e os atos praticados internamente atenderam aos princípios da administração pública.

Dentre as verificações constatou-se fragilidade no fluxo de tramitação das solicitações de serviços/produtos (Ordens de Execução) dos eventos organizados pelo Coren/SC. A partir da constatação, a Coordenação convocou para reunião extraordinária do Comitê, todos os envolvidos no processo, desde a solicitação até o empenho, a fim de ouvi-los e emitir recomendações de melhorias nos controles.

Outra verificação importante nos trabalhos foram os serviços pagos cujas empresas não possuem todas as certidões em alguns meses, porém por tratar-se de serviço imprescindível há o encaminhamento para pagamento.

5. Verificação dos Atos Normativos da Direção e Deliberações do Plenário.

Realizada a análise de documentos no Regional levando em conta a obediência às normas do Sistema Cofen/Conselhos Regionais (Resoluções, Decisões e Portarias) verificando se a natureza das despesas realizadas pelo Regional condiz com a atividade-fim da entidade. Realizado mensalmente o acompanhamento do pagamento das diárias, auxílios e jetons, com atenção especial quanto ao risco de possível pagamento em duplicidade e regular comprovação da atividade.

Foi verificada no período, uma atuação incisiva dos membros da Comissão da Lei de Acesso à Informação nº 12.527/2011 (LAI) com vistas e atualização permanente do Portal Transparência.

6. Outras atividades realizadas pelo Comitê

Além das atividades previstas no plano de trabalho, o Comitê realizou:

Acompanhamento diário e mensal junto ao contador da execução orçamentária e junto ao financeiro do fluxo de caixa.

Trabalho integrado com o Controlador Geral do Regional com vistas ao acompanhamento e análise das demonstrações contábeis do ano de 2017.

Foi realizada reunião para orientação aos responsáveis pelas solicitações, empenho e pagamentos das Ordens de Execução de eventos organizados pelo Coren/SC a fim de minimizar possíveis riscos. Durante a reunião foram levantadas as principais fragilidades que estão diretamente vinculadas à inscrição dos participantes. O grupo, considerando o avanço na realização dos eventos pelo Coren/SC como um ponto muito positivo na qualificação da profissão, deliberou por levar à Diretoria sugestões de melhorias no processo: 1) Encerrar as inscrições que terão almoço com pelo menos 5 dias de antecedência; 2) Para os eventos da Semana Brasileira, em virtude da agenda da Diretoria, encaminhar para a assinatura a Ordem de Execução juntamente com o empenho; 3) Para quem se inscrever após a data de corte, informar que não terá refeição, ou seja, alimentação somente para quem se inscreveu previamente; 4) Realizar conscientização sistemática durante os eventos sobre a importância de se inscrever e ir ao evento; 5) Verificar possibilidade de envio de e-mail aos faltosos. Todos estes apontamentos foram debatidos em Plenária com indicativo de retomar o debate no ano de 2018.

7. Conclusão

O Comitê de Controle Interno, com base nas informações trazidas ao seu conhecimento, registra como positivos os esforços que vêm sendo desenvolvidos com vistas a garantir a efetividade da implantação de todos os módulos do novo Sistema de Gestão. Considera também que a abordagem adotada pela Direção em capacitar os empregados para a utilização da nova ferramenta foi assertiva.

O Comitê considera que as atribuições e responsabilidades, assim como os procedimentos relativos à avaliação e monitoramento dos riscos legais estão bem definidos e continuam sendo praticados de acordo com as orientações superiores. Com base nas informações recebidas e nas verificações diretas, o comitê emitiu recomendações às áreas, com intuito de melhoria nas ações e serviços do Regional, porém não significativas a ponto de descumprimento da legislação, da regulamentação e das normas internas que possam colocar em risco os trabalhos do Conselho.

Controladoria Geral

A Controladoria Geral do Coren/SC constitui-se em órgão de assessoramento técnico da Diretoria e Plenário, visando controlar as atividades administrativas, orçamentário-financeira, contábil e patrimonial, sob os aspectos da legalidade, publicidade, legitimidade, economicidade, eficiência e eficácia, das unidades integrantes do Conselho Regional de Enfermagem, na forma e atribuições definidas neste regimento.

No ano de 2017 a aprovação das contas do Coren/SC, conforme disposto no artigo 15, inciso XII da Lei 5.905/1973 e demais normas legais, foi precedida de análise pelo Comitê de Controle Interno e Controladoria Geral, com apresentação de pareceres e submetida à deliberação do Plenário do Coren/SC.

Conforme a Resolução Cofen 421/2012 e a 373/2011 compete à Controladoria Geral a emissão de opinião final sobre o processo de prestação de contas trimestral e anual do Coren/SC. Atualmente, o processo de opinião sobre as contas da gestão é efetuado da seguinte maneira: **a)** Envio ao Cofen, até o dia 28 de fevereiro de cada exercício, das contas do exercício anterior; **b)** Emissão de relatório de análise pelo Comitê de Controles Internos e Plenário sobre a prestação de contas, sem emissão de opinião, com base nas visitas, relatórios emitidos durante o exercício, documentações apresentadas e demais documentos do exercício a que se refere;

O Cargo de Controlador Geral é em comissão, de livre nomeação e exoneração da Diretoria do Coren/SC.

Anualmente é efetuado o Plano Anual de Atividades do Comitê de Controle Interno, que representa o plano de atuação da Controladoria Geral para cada exercício. O desenvolvimento dos trabalhos visa à ação preventiva nas diversas áreas do Coren/SC, de forma a produzir subsídios efetivos à Administração da autarquia e a antecipação de correção de eventuais erros.

Atuação da Controladoria-Geral do Coren/SC

Ao longo do exercício de 2017, a Controladoria-Geral do Coren/SC pautou sua atuação nas ações previstas no Plano Anual de Atividades do Comitê de Controle Interno.

A abordagem da Controladoria Geral tem sido presente nas diversas áreas do Coren/SC, além das funções enumeradas no enunciado anteriormente citado, atua diretamente examinando e emitindo pareceres em todos os processos licitatórios, procedimentos do pregão eletrônico, condição inserida no fluxograma de procedimentos da instituição, norma interna do Coren/SC.

A Controladoria Geral emitiu ainda durante o exercício de 2017, Notas Técnicas sobre Prestação de Contas anual de 2016, convênios, termos de cooperação, Proposta Orçamentária para 2018 e pareceres sobre suplementação orçamentárias realizadas em 2017, parecer e análise das demonstrações contábeis trimestrais, 109 (cento e nove) pareceres com análise dos processos licitatórios, 23 (vinte e três) pareceres sobre a regularidades dos procedimentos de adjudicação nos pregões e 5 (cinco) entendimentos, todas resumidamente listadas no anexo ao fim desta seção.

5.6 REMUNERAÇÕES

Não se aplica à natureza jurídica do Regional, conforme Artigo 9º § 2 do Regimento Interno aprovado pela Decisão Coren/SC nº 04/2012 e homologado pela Decisão Cofen nº 115/2015, o mandato dos membros do Plenário é honorífico, tem duração de 3 (três) anos, admitida uma reeleição consecutiva.

5.7 AUDITORIA INDEPENDENTE

Segundo informação da Controladoria-Geral do Cofen, “não há disposição na legislação a respeito da obrigatoriedade, sendo, portanto, não aplicável”.

**Apêndice 04 Controladoria Geral do
Coren/SC - Atuação da Controladoria
Geral no ano de 2017 - Anexo do tópico 5.5**



CONSELHO REGIONAL DE ENFERMAGEM DE SANTA CATARINA

Autarquia Federal criada pela Lei Nº 5.905/73

ATUAÇÃO DA CONTROLADORIA GERAL DO COREN/SC NO ANO DE 2017

A. AUDITORIAS

Auditoria do Sistema Implanta no âmbito do Coren/SC

O trabalho foi executado em cumprimento a determinação da Presidência, demos início aos procedimentos de auditoria nos sistemas implanta nos termos do Contrato de Prestação de Serviços nº 008/2016, de 05 de agosto de 2016, cuja abrangência foi o objeto do contrato previsto na Cláusula 1ª, bem como aos termos do Contrato de Prestação de Serviços nº 013/2015, de 15 de dezembro de 2015, cuja abrangência foi o objeto do contrato previsto na Cláusula 1ª.

Com base no conteúdo identificado foram desenvolvidas atividades inerentes a todas as etapas previstas, envolvendo cada um dos módulos listados no item 2, e para viabilizar o trabalho de auditoria adotamos a técnica de auditoria conhecida como **CIRCULARIZAÇÃO**, que consiste em solicitar informações aos setores envolvidos sobre o tema auditado. Com base nas informações que retornam dos setores envolvidos obtém-se uma base de dados e informações que servirão de base e evidências para formar a opinião do Auditor sobre o conteúdo auditado, bem como a técnica de **OBSERVAÇÃO** que consiste em conversar com e observar diretamente as pessoas envolvidas com os processos operacionais do sistema.

Auditorias Controles Internos

Auditoria preventiva das obrigações geradoras de encargos provenientes das despesas com pessoal. Elaboração de planilhas que possibilite a Contadora responsável do RH a levantar possíveis divergências apontadas nas Notas Explicativas do exercício de 2017, possibilitando sua regularização, conforme apontamentos no item 2 das atividades dos Controles Internos.

Participação como membro convidado do Comitê de Controles Internos

Participação como convidado do Comitê de Controle Interno colaborando nas atribuições e responsabilidades, assim como nos procedimentos relativos à avaliação e monitoramento dos riscos legais dos atos praticados pelos gestores, colaborando nas verificações diretas, com intuito de melhoria nas ações e serviços do Regional.

B. PARECER ANUAL SOBRE AS CONTAS DE 2016

Parecer: PC 01/2017

Exercício de Referência: 2016

C. CONVÊNIOS/ACORDO



CONSELHO REGIONAL DE ENFERMAGEM DE SANTA CATARINA

Autarquia Federal criada pela Lei Nº 5.905/73

Relatório nº: 003/2017

PAD/COFEN: 0958/2016

Acordo de Contribuição nº: 01/2017

Data da assinatura: 18/04/2017

Vigência: 6 (seis) meses

Publicação: 19/04/2017

Valor do Repasse: R\$ 126.516,00

Data do repasse: 05/05/2017

Valor da contrapartida: R\$ 14.918,00

Data do aporte da contrapartida: 28/03/2017

Relatório nº: 002/2017

PAD/COFEN: 0308/2015

Termo de Convênioº: 016/2015

Data da assinatura: 30/07/2015

Vigência: 12 (doze) meses

Publicação: 31/07/2015

Valor do Repasse: R\$ 220.000,00

Data do repasse: 05/08/2015

Valor da contrapartida: R\$ 161.184,00

Data do aporte da contrapartida: 20/07/2015

Relatório nº: 001/2017

PAD/COFEN: 0759/2016

Termo de Convênioº: 017/2016

Data da assinatura: 29/04/2016

Vigência: 6 (seis) meses

Publicação: 03/05/2016



CONSELHO REGIONAL DE ENFERMAGEM DE SANTA CATARINA

Autarquia Federal criada pela Lei Nº 5.905/73

Valor do Repasse: R\$ 405.174,00

Data do repasse: 06/05/2016

Valor da contrapartida: R\$ 45.190,00

Data do aporte da contrapartida: 06/04/2016

D. PROPOSTA ORÇAMENTÁRIA 2018

Proposta orçamentária do Coren/SC teve análise e posicionamento da Controladoria-Geral do Cofen, conforme abaixo:

Parecer	Assunto
Nº 006/2017	Suplementação orçamentária ao orçamento programa de 2017 do Coren/SC.
Nº 012/2017	Proposta Orçamentária Anual, referente ao exercício de 2018, apresentada pelo Coren/SC.

E. PARECERES DE PRESTAÇÃO DE CONTAS TRIMESTRAIS

Análise das demonstrações contábeis trimestrais e posicionamento da Controladoria-Geral do Cofen, conforme abaixo:

Parecer	Assunto
Nº 003/2016	Análise das demonstrações contábeis trimestrais e posicionamento da Controladoria-Geral do Cofen – terceiro trimestre 2016
Nº 002/2017	Análise das demonstrações contábeis trimestrais e posicionamento da Controladoria-Geral do Cofen – primeiro trimestre.
Nº 003/2017	Análise das demonstrações contábeis trimestrais e posicionamento da Controladoria-Geral do Cofen – segundo trimestre.
Nº 004/2017	Análise das demonstrações contábeis trimestrais e posicionamento da Controladoria-Geral do Cofen – terceiro trimestre.

F. PARECERES SOBRE PROCESSOS LICITATÓRIOS

A Controladoria-Geral emitiu, em 2017, 109 (cento e nove) pareceres com análise dos processos licitatórios, 23 (vinte e três) pareceres sobre a regularidade dos procedimentos de adjudicação nos pregões e 5 (cinco) entendimentos, conforme tabela a seguir:

Nº Parecer	Modalidade de Licitação	Objeto
------------	-------------------------	--------



CONSELHO REGIONAL DE ENFERMAGEM DE SANTA CATARINA

Autarquia Federal criada pela Lei Nº 5.905/73

Nº Parecer	Modalidade de Licitação	Objeto
001/2017	Pregão Eletrônico	Registro de preços – Água mineral
002/2017	Dispensa de licitação	Serviço de locação de veículos
003/2017	Dispensa de licitação	Instalar portas Subseção Criciúma
004/2017	Dispensa de licitação	Seguro de vida estagiários
005/2017	Dispensa de licitação	Aquisição de galões de água - Criciúma
006/2017	Dispensa de licitação	Aquisição de galões de água - Joinville
007/2017	Dispensa de licitação	Aquisição de galões de água - Blumenau
008/2017	Dispensa de licitação	Aquisição de galões de água- Lages
009/2017	Dispensa de licitação	Aquisição de galões de água – Caçador
010/2017	Dispensa de Licitação	Seguro Imobiliário
011/2017	Dispensa de Licitação	Letreiro em inox - Criciúma
012/2017	Inexigibilidade	Contratação de Leiloeiro Oficial
013/2017	Termo Aditivo	Manutenção de ar condicionado
014/2017	Dispensa de Licitação	Seguro Estagiários – Sede/Criciúma
015/2017	Termo Aditivo	Empresa Brasileira de Correios e Telégrafos
016/2017	Termo Aditivo	Empresa Brasileira de Correios e Telégrafos
017/2017	Inexigibilidade	Credenciamento de Adm. De Ben. Planos de Saúde
018/2017	Termo de Referência	Caneta personalizada para evento
019/2017	Dispensa de Licitação	Recarga de extintores de incêndio
020/2017	Pregão Eletrônico – SRP	Suprimento de informática.
021/2017	Pregão Eletrônico – SRP	Material de Expediente, copa cozinha
022/2017	Dispensa de licitação	Assinatura anual de consultoria
023/2017	Dispensa de Licitação	Molduras de acrílico
024/2017	Termo Aditivo	Repactuação – Liderança Serviços CCT
025/2017	Dispensa de Licitação	Manutenção de linha telefônica
026/2017	Dispensa de Licitação	Seguro de vida para estagiários



CONSELHO REGIONAL DE ENFERMAGEM DE SANTA CATARINA

Autarquia Federal criada pela Lei Nº 5.905/73

Nº Parecer	Modalidade de Licitação	Objeto
027/2017	Dispensa de Licitação	Molduras chassi para imagens fotográficas
028/2017	Dispensa de Licitação	Impressão de imagens fotográficas
029/2017	Dispensa de Licitação	Eventos
030/2017	Termo Aditivo	Renovação creative cloud suite complete
031/2017	Termo de Referência	Impressão de boletos e cartas de cobrança.
032/2017	Dispensa de Licitação	Envelopes timbrados
033/2017	Dispensa de Licitação	Locação de treliça – prêmio destaque da enfermagem
034/2017	Dispensa de Licitação	Contratação de membro assessoria técnica
035/2017	Inexigibilidade	Contratação de palestra.
036/2017	Dispensa de Licitação	Locação e instalação de móveis e cavaletes.
037/2017	Dispensa de Licitação	Plano de saúde
038/2017	Pregão Eletrônico:	Cartão de crédito
039/2017	Pregão Eletrônico:	Impressoras multifuncionais
040/2017	Dispensa de Licitação	Persianas para Subseção Blumenau
041/2017	Termo Aditivo	Garagem Chapecó
042/2017	Dispensa de Licitação	Seguro veicular
043/2017	Dispensa de Licitação	Sinalização Comunicação visual - Criciúma
044/2017	Dispensa de Licitação	Carimbo de manutenção automática
045/2017	Pregão Eletrônico:	Serviços de medicina e segurança do trabalho
046/2017	Pregão Eletrônico.	Agenciamento de Viagens
047/2017	Dispensa de Licitação	Impressão de Imagens
048/2017	Dispensa de Licitação	Molduras de 03 imagens fotográficas para exposição.
049/2017	Dispensa de licitação	Adesivo para stand no 3 fórum de direitos humanos.
050/2017	Dispensa de Licitação	Avaliação salas em Joinville
051/2017	Dispensa de Licitação	Aquisição de materiais elétricos
052/2017	Dispensa de Licitação	Encadernação de livros contábeis



CONSELHO REGIONAL DE ENFERMAGEM DE SANTA CATARINA

Autarquia Federal criada pela Lei Nº 5.905/73

Nº Parecer	Modalidade de Licitação	Objeto
053/2017	Dispensa de Licitação	Recargas extintores de incêndio - Sede
054/2017	Dispensa de Licitação	Serviço de atualização do sistema de folha de pagamento.
055/2017	Aditivo	Garagem Blumenau
056/2017	Dispensa de Licitação	Antivírus
057/2017	Pregão Eletrônico	Empresa de eventos.
058/2017	Dispensa de Licitação	Seguro de vida estagiários
059/2017	Termo Aditivo	Garagem Blumenau
060/2017	Dispensa de Licitação	Troca de tubulação do ar condicionado.
061/2017	Dispensa de Licitação	Conserto scanner
062/2017	Dispensa de Licitação	Informativo eleitoral
063/2017	Inexigibilidade de licitação	Publicidade – Subcomissão Técnica
064/2017	Prorrogação	Implanta – Suporte Técnico
065/2017	Rescisão.	Agenciamento de viagem
066/2017	Termo Aditivo	Locação de salas – Joinville
067/2017	Dispensa de Licitação	Aquisição de fita de cetim e alfinete de segurança.
068/2017	Dispensa de Licitação	Aquisição de chaleira elétrica - Criciúma
069/2017	Dispensa de Licitação	Dedetização, desratização e descupinização
070/2017	Dispensa de Licitação	Colocação de película nos vidros da Sede
071/2017	Dispensa de Licitação	Camisetas
072/2017	Pregão Eletrônico	Vale alimentação e refeição
073/2017	Dispensa de Licitação	Aquisição de papel A3
074/2017	Termo Aditivo	Serviços postais
075/2017	Termo Aditivo	Vale refeição e alimentação
076/2017	Termo Aditivo	Serviços de leitura dos diários de justiça
077/2017	Pregão Eletrônico	Locação de veículo
078/2017	Dispensa de Licitação	Certificado digital



CONSELHO REGIONAL DE ENFERMAGEM DE SANTA CATARINA

Autarquia Federal criada pela Lei Nº 5.905/73

Nº Parecer	Modalidade de Licitação	Objeto
079/2017	Dispensa de Licitação	Seguro de vida para estagiário
080/2017	Pregão Eletrônico	Material impresso
081/2017	Carta Convite	Publicidade e propaganda
082/2017	Dispensa de Licitação	Aquisição da sala de Joinville
083/2017	Dispensa de Licitação	Seguro de vida para funcionários
084/2017	Dispensa de Licitação	Suporte de ar condicionado
085/2017	Dispensa de Licitação	Higienização e conserto de bebedouros
086/2017	Dispensa de Licitação	Aquisição de papel couche
087/2017	Pregão Eletrônico	Impressão do Relatório de Gestão
088/2017	Termo Aditivo	BPMV Serviços LTDA. EPP
089/2017	Termo Aditivo	Construtora Sistema Eireli
090/2017	Pregão Eletrônico	Serviço de e-mail marketing
091/2017	Dispensa de Licitação	Troca de vidro e borrachas em esquadrias do ático
092/2017	Pregão Eletrônico	Seminário administrativo e cerimônia de posse
093/2017	Dispensa de Licitação	Aquisição de tripé para máquina fotográfica
094/2017	Dispensa de Licitação	Aquisição de itens de higiene e primeiros socorros
095/2017	Pregão Eletrônico	Link de acesso a internet Sede e Subseções
096/2017	Dispensa de Licitação	Seguro de vida estagiários - DRIC e Blumenau
097/2017	Dispensa de Licitação	Seguro de vida estagiários - Blumenau
098/2017	Pregão Eletrônico	Material gráfico
099/2017	Dispensa de Licitação	Materiais diversos para manutenção e reparos
100/2017	Dispensa de Licitação	Aquisição de carimbos
101/2017	Dispensa de Licitação	Palestras SENAC
102/2017	Carta Convite	Projeto reforme Subseções
103/2017	Pregão Eletrônico	SRP – Eventos
104/2017	Dispensa de Licitação	Aquisição de utensílios Subseções de Criciúma



CONSELHO REGIONAL DE ENFERMAGEM DE SANTA CATARINA

Autarquia Federal criada pela Lei Nº 5.905/73

Nº Parecer	Modalidade de Licitação	Objeto
105/2017	Inexigibilidade	Cadastro na Agência Brasileira do ISBN
106/2017	Pregão Eletrônico	SRP – Água mineral
107/2017	Termo Aditivo	Locação de impressoras
111/2017	Dispensa de Licitação	Aquisição de dispenser de copos, conjunto de lixeiras ecológicas

É o nosso relatório.

Florianópolis, fevereiro de 2017.

Nélio Herzmann
Controlador Geral do Coren/SC
CRC/SC – 19.531

6 - ÁREAS ESPECIAIS DA GESTÃO

INTRODUÇÃO SEÇÃO

Este tópico tem por finalidade informar sobre a estrutura de pessoal do Coren/SC, bem como acerca da atuação da Área de Tecnologia da Informação no âmbito do Regional.

6.1 GESTÃO DE PESSOAS

A política de gestão de pessoas do Coren/SC se desenvolve a partir do incentivo no desenvolvimento profissional, na concessão de benefícios praticados no mercado, na avaliação de desempenho, na qualidade de vida e no compromisso com a inclusão social.

A principal ação desenvolvida durante o ano de 2017 referente a Gestão de Pessoas foi a pesquisa de clima organizacional que tem por objetivo identificar oportunidade de melhorias de forma personalizada, para os diversos aspectos que envolvem esta área, como as relações interpessoais, estrutura, condições de trabalho e os processos de desenvolvimento e capacitação dos colaboradores.

Além disso, em 2017 o Coren/SC promoveu as seguintes concessões aos seus empregados:

Acordo Coletivo – Coren/SC: Durante o ano de 2017 o Coren/SC firmou acordo coletivo de trabalho com o Sindicato dos Empregados de Autarquias Federais de Regulamentação e Fiscalização Profissional em SC (Seauf) representante de todos empregados e extensão dos direitos aos advogados. Entre as cláusulas do acordo destacam-se: - Reajuste salarial 5,5% (cinco vírgula cinco por cento) sobre a tabela vigente de plano de cargos e remunerações; - Aumento do vale refeição/alimentação para R\$ 43,00 (quarenta e três reais) multiplicados por 22 (vinte e dois) dias fixos; - Convênio com plano de saúde, arcando o Coren/SC com os custos de até R\$ 115,00 (cem e quinze reais) igualitário para todos os empregados; - Banco de Horas; - Agenda anual de feriados e recesso, conforme calendário do Cofen.

Plano de Cargos e Remunerações: Em 2017 foram realizadas as progressões salariais por merecimento, prevista na Cláusula 12.b Progressão Salarial – Merecimento do PCR Coren/SC beneficiando 40 (quarenta) empregados.

Capacitações empregados/Conselheiros: Os conselheiros, empregados e assessores participaram de eventos, treinamentos e capacitações durante o ano de 2017, sendo que houve 17 eventos (oficinas, seminários e cursos) com a participação em um ou outro evento de todos.

6.1.1 ESTRUTURA DE PESSOAL

Qualificação da força de trabalho: 73% dos empregados efetivos do Coren/SC possuem mais de cinco anos de serviço. Esse panorama é reflexo das ações promovidas pelo Conselho para incentivo a sua permanência no órgão.

Processo de ingresso de empregados: Concurso Público 01/2012 vigente até 16/05/2017. A fim de suprir a necessidade de preenchimento de cargos vagos para Auxiliares Administrativos em Blumenau, foram convocados todos os aprovados da lista, sem êxito de contratação, após procedeu-se a chamada pela lista geral, onde foram convocados de 06 (seis) candidatos, também sem êxito. No final de 2017, após consulta ao Conselho Federal, o Plenário do Coren/SC aprovou a realização de novo concurso público, devendo se concretizar no ano de 2018.

Quadro 11 - Empregados ATIVOS em 31.12.2017

Nome	Cargo	Tipo de Contrato	Lotação	Remuneração mensal	Admissão
Alessandra Lucélia Otto	Administradora	Concurso 2012	Sede-Flpolis	4.398,57	01/07/14
Alexandre Pereira Prazeres	Programador	Concurso 2007	Sede-Flpolis	3.359,59	13/10/14
Aline Renilda S. Aguiar	Administradora	Concurso 2007	Sede-Flpolis	6.047,79	02/07/07
Angela Maria Toqueto	Enfa Fiscal	Concurso 2007	Subseção Chapecó	5.056,05	28/08/08
Antônio Carlos da Silva	Assessor Jurídico	Assessor	Sede-Flpolis	7.583,36	05/12/08
Carolina Gabriele Chiarelli	Auxiliar Admin.	Concurso 2006	Subseção Joinville	2.214,06	16/03/06
Carolise Ana Basso	Enfa Fiscal	Concurso 2007	Subseção Chapecó	4.577,17	19/08/13
Cecília Lucachinski	Auxiliar Admin.	Curriculo	Subseção Caçador	2.470,15	12/09/99
César Henrique Bora rosa	Técnico TI	Concurso 2010	Sede-Flpolis	3.711,07	20/09/11
Charles Carvalho de Souza	Enf. Fiscal	Concurso 2007	Subseção Joinville	5.005,99	11/01/10
Cleide Corrêa Custódio	Auxiliar Admin.	Concurso 2005	Sede-Flpolis	2.236,19	02/03/06
Cleiton Schmidt	Auxiliar Admin.	Concurso 2007	Sede-Flpolis	2.044,64	02/07/07
Daiane Bittencourt da Rosa	Contador	Concurso 2007	Sede-Flpolis	6.484,06	14/06/07
Daiane Leandro Freitas	Enf. Fiscal	Concurso 2007	Subseção Criciúma	5.005,99	09/03/09
Daniel Matias Ghizoni	Enf. Fiscal	Concurso 2007	Subseção Blumenau	5.005,99	06/04/09
Dayane Oliveira de Souza	Auxiliar Admin.	Concurso 2007	Sede-Flpolis	2.214,06	01/02/08
Deyse Bertotti	Enfa Fiscal	Concurso 2007	Subseção Joinville	5.005,99	09/11/09
Edna Silva Camilo Souza	Enfa Fiscal	Concurso 2007	Subseção Criciúma	4.907,35	02/07/07
Elaine C. Silveira Nunes	Auxiliar Admin.	Curriculo	Sede-Flpolis	2.783,43	25/01/99
Fernando Kulkamp	Auxiliar Admin.	Concurso 2007	Sede-Flpolis	2.004,36	09/05/11
Francine de Mattos Evaldt	Enfa Fiscal	Concurso 2007	Subseção Blumenau	5.005,99	27/04/09
Gabriela Streck da Silva	Auxiliar Admin.	Curriculo	Sede-Flpolis	2.350,27	19/01/99
Giana M. Boeira Poctini	Enfa Fiscal	Concurso 2007	Subseção Lages	5.005,99	21/06/07
Grasiela Sbardelotto	Advogada	Concurso 2007	Sede-Flpolis	5.056,05	03/11/09
Graziela Salete de Souza	Auxiliar Admin.	Concurso 2005	Sede-Flpolis	2.192,14	26/03/07
Ignes Balatka Weber	Enfa Fiscal	Concurso 2007	Subseção Caçador	4.810,66	02/05/11
Izabel C. Bezerra Cabral	Enfa Fiscal	Concurso 2007	Sede-Flpolis	4.810,66	09/05/11
Jennifer Adriane Nesso	Enfa Fiscal	Concurso 2007	Sede-Flpolis	4.810,66	02/05/11
João Luiz B. Giamatthey	Analista Sistema	Assessor	Sede-Flpolis	10.041,60	05/12/08
Juliane Antônia Guerra	Auxiliar Admin.	Concurso 2007	Sede-Flpolis	2.192,14	13/06/07
Juliano de Souza Peixoto	Auxiliar Admin.	Concurso 2007	Sede-Flpolis	2.192,14	05/11/09
Karen Nascimento Ramos	Web Designer	Concurso 2010	Sede-Flpolis	3.711,07	01/02/12
Karla Rodrigues Barzan	Enfa Fiscal	Concurso 2007	Sede-Flpolis	5.056,05	07/12/09
Keyla Dias Rasnesvski	Auxiliar Admin.	Concurso 2007	Subseção Chapecó	2.085,74	12/12/13
Laryssa Inoue	Enfa Fiscal	Concurso 2007	Subseção Caçador	4.355,02	20/10/14
Leila Letícia S. Filardo	Auxiliar Admin.	Concurso 2007	Subseção Joinville	2.004,36	12/05/11
Leonardo Longo Santos	Advogado	Concurso 2007	Sede-Flpolis	4.577,17	18/07/13
Lilian de Farias Benedet	Advogada	Concurso 2007	Sede-Flpolis	5.056,05	08/03/10
Lilian Farias Heinzen	Enfa Fiscal	Concurso 2007	Subseção Lages	4.956,42	16/10/09
Liziane Gomes Nazário	Auxiliar Admin.	Concurso 2012	Subseção Criciúma	1.907,09	09/06/14
Livia Martins A Fortunato	Enfa Fiscal	Concurso 2012	Sede-Flpolis	4.355,02	05/01/15
Manoel Rogério Santos Jr	Enf. Fiscal	Concurso 2007	Sede-Flpolis	5.005,99	23/08/10
Maria Arlene Pagani	Chefe Gabinete	Assessor	Sede-Flpolis	7.583,36	12/02/15
Mariana Lemos Pelandré	Auxiliar Admin.	Concurso 2012	Sede-Flpolis	1.888,20	20/01/15
Mariana Zabotti da Silva	Enfa Fiscal	Concurso 2007	Sede-Flpolis	4.858,77	26/10/07
Maristela S. Pacheco Vilas Boas	Auxiliar Admin.	Concurso 2007	Subseção Chapecó	2.106,61	18/05/09
Marlete Barbosa Borges	Assessoria Exec.	Assessor	Sede-Flpolis	10.041,60	05/12/08
Matheus Rufino dos Santos	Auxiliar Admin.	Concurso 2012	Sede-Flpolis	1.888,20	17/10/16
Michel de Castro Andrade	Contador	Concurso 2007	Sede-Flpolis	5.056,05	01/06/09
Michel R. Kannenberg	Técnico em TI	Concurso 2010	Sede-Flpolis	3.530,96	01/06/13
Nélio Herzmann	Controlador	Assessor	Sede-Flpolis	7.583,36	22/09/15
Odirlei Ferreira da Silva	Auxiliar Admin.	Concurso 2012	Sede-Flpolis	1.888,20	14/03/16
Patrícia Bueno Silvestrin	Auxiliar Admin.	Concurso 2007	Subseção Lages	2.192,14	22/03/10
Priscila Patitucci Nascimento	Secretaria Executiva	Concurso 2007	Sede-Flpolis	5.056,05	08/06/10
Rejane Lorene Soares	Auxiliar Admin.	Concurso 2012	Sede-Flpolis	1.888,20	13/04/15
Ronaldo Pierri	Auxiliar Admin.	Concurso 2007	Sede-Flpolis	2.214,06	15/02/06
Sara Isabel Vieira Caprario	Jornalista	Assessor	Sede-Flpolis	7.583,36	04/05/16
Tsharytza Cardozo de Castro Franzoni	Auxiliar Admin.	Concurso 2012	Subseção Blumenau	1.888,20	08/09/16

6.1.2 DESPESA C/ PESSOAL

Quadro 12 – Despesas com Pessoal em 2016 e 2017

Vencimentos	Valores (R\$) 2016	Valores (R\$) 2017
Salários e gratificações	3.005.772,98	3.263.994,80
Férias e 13º salário	364.945,64	383.591,31
Indenizações	-	-
Benefícios assistenciais e previdenciários	621.251,09	724.232,83
Encargos Sociais	1.046.866,05	1.137.061,86
Demais despesas variáveis	49.994,67	76.574,65
Total	5.088.830,43	5.585.455,45

Legenda:

Salários e gratificações: Salário; Salário de cargo em comissão; Adicional de tempo de serviço; aviso prévio cumprido (trabalhando); gratificação de função; gratificação de qualificação.

Férias e 13º salário: 13º salário; férias; adicional de férias 1/3 (Art. 7º inciso XVII da CF).

Indenizações: Aviso prévio indenizado; Férias indenizadas; 13º Indenizado; Multa rescisória; Outras indenizações trabalhistas.

Benefícios assistenciais e previdenciários: Assistência médica; alimentação; vale transporte; seguro vida.

Encargos Sociais: Previdência Social; Fundo de Garantia por Tempo de Serviço; PIS/Pasep.

Demais despesas variáveis: Abono pecuniário (opcional); Diárias; Horas extraordinárias.

Fonte: Departamento de Gestão de Pessoas (Dagepe) e Departamento de Contabilidade (DECON)

Programa de Estágio e Terceirização de Mão de Obra:

O Programa de Estágio oferece bolsa auxílio e vale-transporte, de acordo com a necessidade de locomoção.

Quadro 13 - Estagiários - Situação apurada em 31.12.2017

Nível de escolaridade	Quantitativo de contratos de estágio vigentes		Despesa no Exercício
	1º Semestre	2º Semestre	
1. Nível superior	9	14	77.455,00
2. Nível Médio	-	-	
3. Total (1+2)	9	14	77.455,00

Fonte: Departamentos de Gestão de Pessoas (DAGEPE) e Contabilidade (Decon)

Quadro 14 - Prestação de Serviços Terceirizados - Situação apurada em 31.12.2017

Unidade Contratante: Conselho Regional de Enfermagem de Santa Catarina							
CNPJ: 75.308.106/0001-56							
Informações sobre o Contrato							
Ano do contrato	Nome da Empresa	Empresa (CNPJ)	Período Contratual	Nível de escolaridade exigido dos trabalhadores Contratados			
				Feminino		Masculino	
				P	C	P	C
2015	Liderança Limpeza e Conservação Ltda	00.482.840/0001-38	16.07.16 a 16.07.18	11	11	01	01
Observações: Contrato tem por objeto a prestação de serviços continuados de copeiragem, recepcionista telefonista, zeladoria e serviços de limpeza e conservação para a sede e subseções do Coren/SC.							
LEGENDA							
Nível de Escolaridade: (F) Ensino Fundamental; (M) Ensino Médio							
Quantidade de trabalhadores: (P) Prevista no contrato; (C) Efetivamente contratada.							

Fonte: Departamento de Administração e Gestão de Pessoas (DAGEPE)

6.1.3 GESTÃO DE RISCOS

O maior desafio dos gestores do Coren/SC em relação ao cumprimento da missão do Regional é não contar com um quadro funcional capacitado e comprometido com os objetivos traçados pelo Conselho. Assim, para mitigar eventuais riscos na operação das atividades de gestão de pessoas, as áreas tem trabalhando na elaboração de fluxos e procedimentos que detalhem as rotinas operacionais e permitam identificar e corrigir as possíveis inconformidades.

6.1.4 MÃO DE OBRA TEMPORÁRIA

Não houve contratação de mão de obra temporária.

6.2 GESTÃO DA TECNOLOGIA DA INFORMAÇÃO

Este item tem por finalidade informar sobre os principais aspectos da Gestão da Tecnologia da Informação do Conselho Regional de Enfermagem de Santa Catarina (Coren/SC), quantificando-a e qualificando-a para fins de avaliação de sua suficiência para o cumprimento da missão institucional.

Descrição

O Coren/SC a partir da Criação do Comitê da Tecnologia da Informação em janeiro de 2017 aprovou a Política de Segurança da Informação e o Regimento Interno passou a implementar um Plano Estratégico específico de Tecnologia da Informação. As ações de Tecnologia da Informação estão em consonância com o Plano Estratégico Plurianual e do orçamento anual. A missão da área de Tecnologia da Informação engloba a promoção da gestão dos recursos tecnológicos e sistêmicos, de modo que possam ser cumpridas as funções do Conselho Regional de Enfermagem de Santa Catarina e os compromissos com os profissionais de Enfermagem e a Sociedade.

Os valores da Área de Tecnologia da Informação,

Além dos valores existentes referentes à atuação do Coren/SC, incluem também a integração, confiança, efetividade, foco nos resultados, inovação, sustentabilidade e segurança.

O Coren/SC criou o seu um Comitê Gestor de Tecnologia da Informação, de caráter deliberativo, através da Decisão nº 001/2017 de 19 de Janeiro de 2017, com a função de exercer a Governança de Tecnologia da Informação. Na 549ª Reunião Ordinária do Plenário homologou a Decisão nº 001/2017 e Portaria N° 013/2017 de 19 de Janeiro de 2017, designando através desta os membros do Comitê Gestor de Tecnologia da Informação. Por meio da Decisão nº 018/2017 de 01 de Novembro de 2017, o Coren/SC aprovou o

Regimento Interno relativo ao Comitê Gestor de Tecnologia da Informação e Comunicação e pela Decisão nº 010/2017 de 29 de Agosto de 2017 aprovou a Política de Segurança da Informação no âmbito do Conselho.

Não existe um plano de capacitação formal dos recursos de TI estando à capacitação relacionada à disponibilidade de orçamento e a real necessidade de um eventual treinamento. No ano de 2017 houve a participação de um técnico no curso de Ferramentas de Gestão Web.

A Área de Tecnologia da Informação é composta por 3 (três) empregados concursados, estando todos lotados no Departamento de Tecnologia da Informação. Apesar de constar do Plano de Cargo e Salários do Coren/SC como de Nível Técnico, todos possuem Graduação e Pós-graduação em nível de Especialização. O quadro de empregados é composto por:

- 01 - Técnico Especializado – Suporte Técnico
- 01 - Técnico Especializado – Administrador de Rede
- 01 - Técnico Especializado – Programador

A gestão da Área de Tecnologia da Informação é realizada pelo Assessor de Planejamento e Segurança da Informação (cargo comissionado) que acumula a Chefia do Departamento de Tecnologia da Informação.

A implantação e a gestão dos serviços da Área de Tecnologia da Informação dependem, em sua maioria, da análise e revisão de processos internos e de orçamento aprovado para atividades a serem desenvolvidas pela Área.

No ano de 2017 foi desenvolvido o sistema próprio de Comissão de Ética, conforme previsto no Plano Estratégico Plurianual 2015-2017, sem que tenham sido orçados/despendidos outros valores, a não ser as horas trabalhadas dos empregados que compõem a Área de Tecnologia da Informação e dos usuários envolvidos, considerando que foram utilizadas ferramentas abertas (Linux CentOS, PHP, Java Script, CSS e MySQL), sem custo de aquisição e infraestrutura já disponível.

Todos os contratos de prestação de serviços da Área de Tecnologia da Informação têm como cláusula de garantia de continuidade em caso de encerramento de atividades, com a obtenção de programas fontes e documentação de sistemas que passarão a ser de propriedade do Coren/SC. Em outros casos, poderão ser feitas novas licitações para garantir a continuidade dos serviços.

Alguns casos, além da garantia dada pelos fabricantes, existem contratos de extensão de garantia, notadamente para equipamentos, de modo a garantir a continuidade operacional dos mesmos.

Adicionalmente a Área de Tecnologia da Informação estabelece, junto aos usuários responsáveis, política de backup dos dados.

Outras informações Área de Tecnologia da Informação do Coren/SC

A Área de Tecnologia da Informação está subordinada hierarquicamente à Diretoria do Conselho Regional de Enfermagem de Santa Catarina e tem finalidade consultiva, de assessoramento e opinativa. Engloba o Departamento de Tecnologia da Informação que tem

entre as suas competências: prevenir, identificar, analisar e solucionar os problemas relacionados aos sistemas de informações, a infraestrutura tecnológica e a comunicação, desenvolver aplicativos que atendam aos interesses da Diretoria, gerir e fiscalizar contratos, desenvolver especificações técnicas para as licitações referentes à aquisição de equipamentos e serviços, realizar as atividades inerentes ao funcionamento do departamento, dar suporte aos usuários, identificar e sugerir novas soluções e melhorias dos processos, envolvendo tanto a Sede como as Subseções do Conselho Regional de Enfermagem de Santa Catarina.

No ano de 2017 foi dada sequência a transição sistêmica do Conselho. O Departamento de Tecnologia da Informação atuou de acordo com o abaixo especificado:

Manutenção do Sistema de Gestão:

- Manutenção, com base na Resolução Cofen Nº 0553/2017, que institui o Programa de Recuperação Fiscal – REFIS Enfermagem – 2017;
- Manutenção, com base na Resolução Cofen Nº 560/2017, que atualiza o Manual de Procedimentos Administrativos para Registro e Inscrição de Profissionais;
- Manutenção, com base nas Decisões Coren/SC Nº 021/2017 e Coren/SC Nº 022/2017, para atender às mudanças introduzidas quanto à cobrança de anuidades e serviços referentes ao ano de 2018;;
- Acompanhamento e gestão das ocorrências referentes a ajustes e novas necessidades do Sistema de Gestão junto à empresa prestadora de serviços;
- Gestão e homologação de acesso de usuários.

Manutenção da Base de Dados do Sistema de Gestão

- Conciliação e ajustes na base de dados;
- Geração e inclusão de boletos de anuidades (pessoa física) com base na Decisão Coren/SC Nº 021/2017 e remessa de arquivo para confecção de carnês;
- Análise e correção de inconsistências de dados;
- Geração de relatórios diversos para atender às necessidades das áreas usuárias.

Suporte ao Sistema Contábil

- Atendimento à empresa prestadora de serviços no que se refere a permissão e controle de acesso para manutenção;
- Realização de procedimento de backup/restore da base de dados;

Suporte ao Sistema de Folha de Pagamento:

- Atendimento à empresa prestadora de serviços no que se refere a permissão e de acesso para manutenção;
- Realização de procedimento de backup/restore da base de dados.

Suporte ao Desenvolvimento de FormSUS

- 1º Concurso Fotográfico de Enfermagem do Estado de Santa Catarina (1 versão);
- Workshop CIPE na Sistematização da Assistência de enfermagem (1 versão);
- IV Encontro de Comissões de Ética (2 versões);
- Curso de Formação de Lideranças em Enfermagem (1 versão);
- Encontro SAE e Oficina de Dimensionamento (1 versão);

-Inscrição para o Prêmio Profissional Destaque de Enfermagem em Santa Catarina (2 versões).

Desenvolvimentos/Suporte a Aplicativos

- Suporte e manutenção ao SPE - Sistema de Processos Éticos;
- Desenvolvimento do SPAF- Sistema de Processos Administrativos de Fiscalização;
- Desenvolvimento e implementação do SCE – Sistema de Comissão de Ética.

Suporte a Usuários

O gráfico a seguir apresenta a atuação do DTI (número de atendimentos) em relação ao suporte aos usuários. Adicionalmente apresenta a evolução comparativa, nesta gestão de 2015 a 2017.

Gráfico 01 - Suporte da Área de Tecnologia da Informação aos usuários

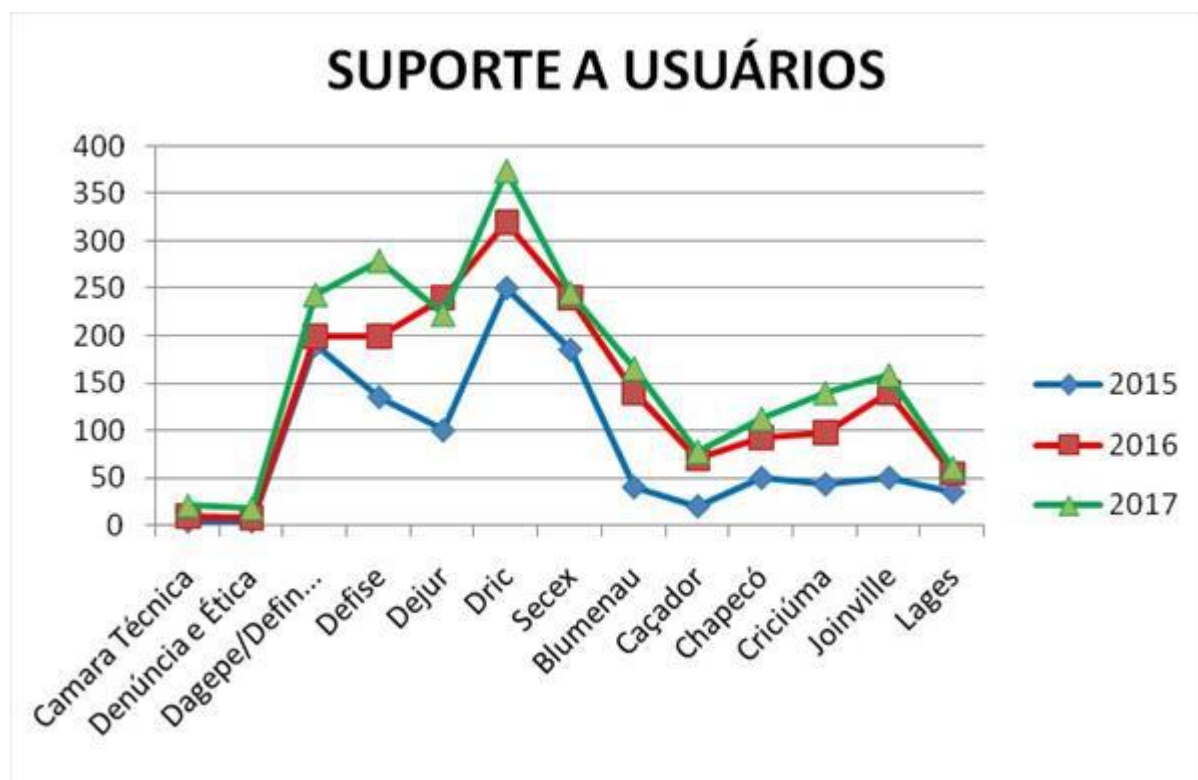

Outras Atividades

- Apoio ao Processo Eleitoral e à Comissão Eleitoral no pleito de 2017;
- Atendimento ao Cofen para geração da Base de Dados Nacional dos Profissionais de Enfermagem;
- Execução das atividades de tecnologia da informação previstas no planejamento estratégico bem como suporte para realização das atividades das demais áreas;
- Atualização da base de dados do Mapa da Enfermagem;
- Geração de estatística de profissionais para publicação no portal web;
- Apoio às estratégias de fortalecimento da adimplência dos profissionais;
- Apoio tecnológico às ações do Conselho junto aos profissionais, em diferentes instituições;
- Apoio na geração de dados e informações solicitados pelo Cofen e outras entidades.

Infraestrutura de Sistemas e Tecnologia:

- Manutenção da infraestrutura física e lógica da sede e subseções;
- Manutenção da infraestrutura de processamento (servidores, switches, storage, firewall, etc.) e de comunicação;
- Suporte remoto aos equipamentos de tecnologia da informação das Subseções e Colaboradores;
- Criação e disponibilização de VPNs para acesso seguro por Colaboradores e prestadores de serviços.

o

Fiscalização de Contratos

o

- o - Contrato de Prestação de Serviço 008/2016 – Suporte Técnico, Manutenção e Manutenção Evolutiva – Sistema de Gestão de Conselhos;
- o - Ata de Registro de Preços 026/2016 – Aquisição de Microcomputadores;
- o - Contrato de Prestação de Serviço 012/2014 – Garantia HP;
- o - Contrato de Prestação de Serviço 031/2011 – Link Internet - Sede;
- o - Contrato de Prestação de Serviço 023/2017 – Link Internet Sede e Subseções.

o

Especificação de Termos de Referência (Licitações)

o

- o - Ampliação de link internet para Sede e aquisição de link internet para as Subseções;
- o - Ampliação e instalação de infraestrutura lógica e elétrica da Sede e das Subseções;
- o - Aquisição de notebooks.

4.2.3 Análise Crítica

Contando com um grupo de técnicos qualificados, o Departamento de Tecnologia da Informação buscou dar o máximo em relação ao atendimento das necessidades dos usuários, tanto no atendimento do dia a dia como nos projetos em desenvolvimento, sempre procurando agregar os melhores resultados à missão do Conselho.

Através da atuação focada em resultados foi possível contribuir para a melhoria dos serviços prestados aos profissionais e aos usuários das diversas áreas do Conselho.

A atuação do Departamento de Tecnologia da Informação se mostrou positiva, tendo sido cumpridas as metas estabelecidas, além de outras advindas de necessidades não planejadas, porém torna-se necessário a melhoria da velocidade da internet e ampliação de toda a rede de telefonia com vistas à agilidade do atendimento aos profissionais que será o grande desafio para o ano de 2018.

6.2.1 SISTEMAS DE INFORMAÇÃO

O Coren/SC possui os seguintes sistemas de informação:

Quadro 15 – Sistemas de Informação no Coren/SC em 31.12.2017

Sistema	Responsável Técnico	Usuário Responsável	Nível Crítico
Gestão de Conselhos Inscrição e Cadastro Controle Financeiro (cobrança) Dívida Ativa Fiscalização Documentos e Protocolo Processos Diárias e Passagens Serviços Web	Terceirizado	DRIC DEFIN DEFIN/DEJUR DEFISE DTI DEJUR SECEX DTI	Alto
Contábil Contabilidade Contas a Pagar Fluxo de Caixa Orçamento Centro de Custos Almoxarifado Patrimônio Relatório TCU	Terceirizado	DECON DEFIN DEFIN DECON DEFIN DAGEPE DAGEPE AADCOF	Alto
Recursos Humanos Folha de Pagamento	Terceirizado	DAGEPE	Alto
Diversos Sistema de Processos Éticos Sistema de Processos Administrativos de Fiscalização Sistema de Comissão de Ética Ouvidoria	DTI DTI DTI DTI	CARTÓRIO DEFISE CEC DO COREN/SC OUVIDOR	Médio Alto Médio Alto

Fonte: Departamento de Tecnologia da Informação (DTI)

7 - RELACIONAMENTO COM A SOCIEDADE

INTRODUÇÃO SEÇÃO

Coren/SC e como este fluxo procura garantir que a comunicação com o profissional de enfermagem e sociedade se de de forma ágil e transparente.

Procuramos demonstrar neste relatório quais os canais de comunicação do Coren/SC com a sociedade, no que se refere à acessibilidade do profisisonal de enfermagem e sociedade, além da transparência de informações relevantes.

7.1 CANAIS DE ACESSO

Os canais de acesso do cidadão ao Coren/SC para fins de solicitações, reclamações, denúncias, sugestões, elogios etc. está disponível no Portal do Coren/SC (<http://www.corensc.gov.br>) para atendimento às demandas. Outro canal que o Coren/SC coloca à disposição da sociedade e dos profissionais de Enfermagem é a Ouvidoria (<http://www.corensc.gov.br/ouvidoria>).

Ouvidoria do Coren/SC

Instituída oficialmente em 2012, a Ouvidoria do Coren/SC representa um canal de comunicação entre os profissionais de Enfermagem, a sociedade e o Conselho. A Ouvidoria do Coren/SC recebe sugestões, elogios, críticas e denúncias dos profissionais de Enfermagem. As manifestações são encaminhadas para as áreas responsáveis e a Ouvidoria monitora o andamento das respostas até a conclusão do processo. Cabe à Ouvidoria do Coren/SC fazer com que as manifestações dos profissionais de Enfermagem sejam respondidas de forma tempestiva. Cada manifestação revela a percepção e dúvidas dos profissionais de Enfermagem sobre determinados assuntos e serviços e possibilita à Gestão refletir em busca do aprimoramento.

Os canais de acesso à Ouvidoria do Coren/SC podem se dar pelo site, pelo telefone: (48) 3224 9091 ou fisicamente nas recepções da sede e das subseções onde estão instaladas urnas para que os profissionais de Enfermagem possam, por meio de formulários específicos, externar o grau de satisfação em relação ao atendimento, serviços ofertados, bem como sugestões e críticas.

A Ouvidoria do Coren/SC sistematizada pelo novo aplicativo a partir de 20/03/2015 proporcionou melhor qualidade ao trabalho que já vinha sendo desenvolvido pelo Ouvidor nomeado pela Portaria Coren/SC Nº 021/2015 de janeiro de 2015.

As mensagens da Ouvidoria são classificadas como denúncia, dúvida, elogio, reclamação e sugestão, recebidas através de aplicativo baixado do Portal do Software Público, customizado e com acesso disponibilizado na página do Regional (www.corensc.gov.br) conforme abaixo ou através de formulários preenchidos e depositados em urnas localizadas na sede e subseções.

No ano de 2017, com a ouvidoria já estabelecida e conhecida, foi amplamente utilizada pela comunidade, registrando 1928 manifestações. Com a implantação dos serviços online pelo Conselho, onde o profissional pode acessar suas certidões, boletos, consulta de débitos

entre outras funcionalidades, ocorreu um aumento significativo em relação ao ano anterior no número de dúvidas, conseqüentemente um número maior de reclamação em janeiro, mês onde começou a funcionar esse serviço para facilitar o atendimento ao profissional.

Outra particularidade desse ano foi o processo eleitoral que ocorreu no mês de outubro, ocasionado um aumento considerável de dúvida e reclamações nos meses de agosto, setembro e também outubro.

Quadro 16 – Números da Ouvidoria em 2017

Mês	Denúncia	Dúvida	Elogio	Reclamação	Sugestão	Total 2017
Janeiro	39	137	1	70	5	252
Fevereiro	49	64	0	54	5	172
Março	63	67	1	34	1	66
Abril	35	55	1	18	1	110
Mai	38	80	1	32	3	154
Junho	30	49	0	28	4	111
Julho	23	65	0	14	4	106
Agosto	39	125	0	47	4	215
Setembro	58	97	0	49	5	209
Outubro	49	105	1	84	5	244
Novembro	27	64	0	13	1	105
Dezembro	31	35	0	7	1	74
Totais	481	943	5	450	39	1.918

Gráfico 02 - Tipos de demandas da Ouvidoria por assunto



Gráfico 3 - Demandas da Ouvidoria por Subseções



Análise crítica

Destaque-se que a Ouvidoria tornou-se um meio eficaz e eficiente para que os profissionais de Enfermagem e a comunidade entrem em contato com o Conselho e tenham suas manifestações respondidas, muitas vezes antes do prazo máximo estabelecido para a resposta. Com a customização e disponibilização do Sistema de Ouvidoria, sem custo para o Coren/SC, houve um avanço significativo no processo de trabalho e resposta aos profissionais e usuários que procuram o Regional. Com base nos dados registrados na Ouvidoria no site do Coren/SC fica evidenciado que as principais manifestações dos profissionais estão relacionadas a Dúvida (49,17%) e Denúncia (25,08%). Das manifestações registradas, a Sede (Florianópolis) (35,92%) a subseção de Blumenau (18,56%) e a subseção de Joinville (15,28%) representam as maiores demandas.

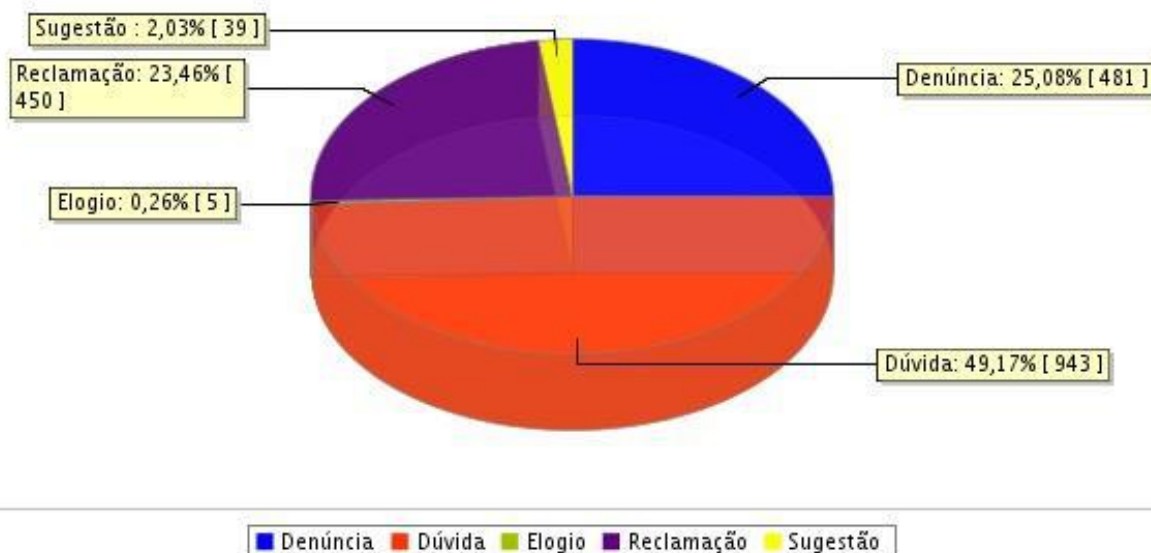
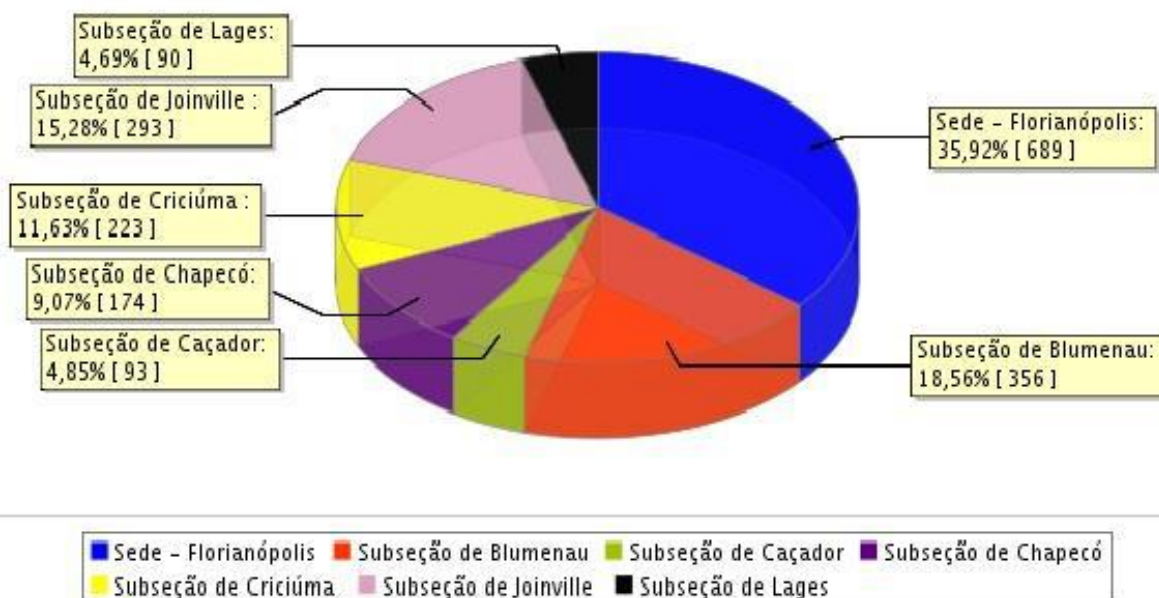
7.2 PESQUISA SATISFAÇÃO

O Coren/SC não dispõe de mecanismos específicos para aferir o grau de satisfação dos cidadãos-usuários, entretanto, as demandas encaminhadas e triadas pela Ouvidoria do Regional vem sendo um meio de recebimento de relevante aferição da satisfação das atividades executadas pelo Coren/SC.

7.3 TRANSPARÊNCIA

Transparência Pública

Implantado em 2016, o Portal da Transparência tem por finalidade disponibilizar à sociedade

em geral todos os dados de gestão da entidade, desde orçamentos até a agenda de reuniões, passando pelas metas executadas pelo planejamento, licitações, concursos, quadro de pessoal e despesas com toda a estrutura do Conselho.

Além da preocupação em atuar de forma transparente, a atualização permanente do Portal visa atender as exigências da Lei de Acesso à Informação (Lei 12.527/2011), o Coren/SC atualiza o Portal da Transparência diariamente com os dados, pois todas as informações produzidas por órgãos públicos são públicas. Dentro de um layout fácil de navegar e de rápido entendimento, o Portal da Transparência permite acessar a legislação pertinente ao Conselho, a lista de profissionais registrados, verificarem as instituições fiscalizadas todos os meses e ainda cadastrar denúncias.

Ao disponibilizar estes dados para manter o acesso à informação, a entidade passa a aumentar a eficiência na gestão, na tomada de decisões e ainda aumenta a visibilidade das suas atribuições junto à sociedade.

Carta de Serviços

A Carta de Serviço do Coren/SC está disponível no Portal Transparência do Coren/SC http://transparencia.corensc.gov.br/wp-content/uploads/2017/02/Carta-de-Servi%C3%A7os_rev03.pdf

Mecanismos de Transparência das informações relevantes sobre a atuação da Coren/SC

O Coren/SC por meio da Portaria 125/2016 que regulamenta no âmbito do Conselho Regional de Enfermagem de Santa de Catarina (Coren/SC) o acesso a informações, e dá outras providências, nomeou o Ouvidor como autoridade monitoradora do Serviço de Informação ao Cidadão (SIC) que com o suporte da Área de Comunicação e demais Departamentos do Regional estão incumbidos do acompanhamento das ações da implantação da Lei de Acesso à Informação (Lei nº 12.527/2011).

Foi assinado termo de adesão e compromisso ao Programa Brasil Transparente com a Controladoria Geral da União (CGU) que disponibilizou gratuitamente o E-SIC (Sistema eletrônico de Serviço de Informação ao Cidadão).

O E-SIC, foi configurado no servidor do Coren/SC no final de agosto de 2016 e disponibilizado na página da internet (www.corensc.gov.br) no dia 01/09/2016. Ele permite que qualquer pessoa, física ou jurídica, encaminhe pedidos de acesso a informação sobre o Conselho.

Por meio do sistema, além de fazer o pedido, é possível acompanhar o prazo pelo número de protocolo gerado e receber a resposta da solicitação por e-mail; entrar com recursos, apresentar reclamações e consultar as respostas recebidas. O objetivo é facilitar o exercício do direito de acesso às informações públicas. Durante o ano de 2017 foram enviados vinte (20) pedidos através do E-SIC, conforme quadro a seguir:

Quadro 17 - Demandas do e-SIC

Pedido			Reclamação		Resposta do pedido		Recurso 1ª instância
--------	--	--	------------	--	--------------------	--	----------------------

Situação (*)	Data de Abertura	Prazo de Atendimento	Forma de recebimento resposta	Situação da Reclamação	Data	Prazo recurso 1ª instância	Situação do Recurso
R	30/01/2017	20/02/2017	Pelo sistema (com avisos por email)	Sem reclamação	17/02/17	27/02/2017	Sem Recurso
R	30/01/2017	20/02/2017	Pelo sistema (com avisos por email)	Sem reclamação	17/02/17	27/02/2017	Sem Recurso
R	19/02/2017	13/03/2017	Correspondência eletrônica (e-mail)	Sem reclamação	11/04/17	21/04/2017	Sem Recurso
R	19/02/2017	13/03/2017	Correspondência eletrônica (e-mail)	Sem reclamação	11/04/17	21/04/2017	Sem Recurso
R	22/02/2017	14/03/2017	Correspondência eletrônica (e-mail)	Sem reclamação	11/04/17	21/04/2017	Sem Recurso
R	22/02/2017	14/03/2017	Correspondência eletrônica (e-mail)	Sem reclamação	11/04/17	21/04/2017	Sem Recurso
R	22/02/2017	14/03/2017	Correspondência eletrônica (e-mail)	Sem reclamação	11/04/17	21/04/2017	Sem Recurso
R	02/03/2017	22/03/2017	Correspondência eletrônica (e-mail)	Sem reclamação	11/04/17	21/04/2017	Sem Recurso
R	29/03/2017	18/04/2017	Pelo sistema (com avisos por email)	Sem reclamação	11/04/17	21/04/2017	Sem Recurso
R	18/04/2017	09/05/2017	Pelo sistema (com avisos por email)	Sem reclamação	25/04/17	05/05/2017	Sem Recurso
R	20/04/2017	10/05/2017	Pelo sistema (com avisos por email)	Sem reclamação	20/04/17	30/04/2017	R e c u r s o respondido
R	20/04/2017	10/05/2017	Pelo sistema (com avisos por email)	Sem reclamação	20/04/17	30/04/2017	Sem Recurso
R	20/04/2017	10/05/2017	Correspondência eletrônica (e-mail)	Sem reclamação	20/04/17	30/04/2017	Sem Recurso
R	30/05/2017	20/06/2017	Pelo sistema (com avisos por email)	Sem reclamação	07/06/17	17/06/2017	Sem Recurso
R	28/06/2017	18/07/2017	Correspondência eletrônica (e-mail)	Sem reclamação	13/07/17	23/07/2017	Sem Recurso
R	02/10/2017	23/10/2017	Pelo sistema (com avisos por email)	Sem reclamação	03/10/17	13/10/2017	Sem Recurso
R	08/08/2017	28/08/2017	Pelo sistema (com avisos por email)	Sem reclamação	22/08/17	01/09/2017	Sem Recurso
R	17/11/2017	23/10/2017	Correspondência eletrônica (e-mail)	Sem reclamação	29/09/17	09/10/2017	Sem Recurso
R	20/11/2017	11/12/2017	Pelo sistema (com avisos por email)	Sem reclamação	23/11/17	03/12/2017	Sem Recurso
R	05/12/2017	25/12/2017	Correspondência eletrônica (e-mail)	Sem reclamação	07/12/17	17/12/2017	Sem Recurso

Fonte: e-SIC

Legenda: *Situação: T - Em tramitação; R - Respondido

7.4 ACESSIBILIDADE

Medidas para garantir a acessibilidade aos produtos, serviços e instalações

A Diretoria do Coren/SC, pauta suas atitudes no respeito aos trabalhadores da instituição, aos profissionais de Enfermagem e a sociedade, na promoção de boas relações e na melhoria das condições de trabalho e atendimento. Os conceitos de igualdade e equidade têm sido considerados pela Gestão Participação, no que diz respeito aos direitos e a implementação de condições especiais de acordo com as necessidades de cada trabalhador (a) e usuário. Além do cuidado com a contratação de pessoal, a Direção do Coren/SC tem dedicado especial atenção à garantia de acesso às suas dependências (rampas de acesso, banheiros adaptados, portas de acesso, etc.) em suas unidades de atendimento.

Acessibilidade no site do Coren/SC

Em 2015 foi implantado o novo site do Coren/SC (www.corensc.gov.br) e com isto também foi validada ferramenta que possibilita às pessoas sem acuidade visual vencer as barreiras do acesso à informação buscando atender as recomendações da Lei nº 12.527, de 18 de novembro de 2011.

Informações sobre indenizações a clientes no âmbito administrativo e judicial

Não se aplica.

Formas de participação cidadã nos processos decisórios

Os profissionais de Enfermagem e membros da sociedade em geral podem participar das decisões e atos adotados pelo Coren/SC por meio de conferências e audiências públicas, participação nas Reuniões Ordinárias e Extraordinárias da Plenária (órgão máximo de deliberação do Coren/SC) e ainda por meio da Ouvidoria.

Nos casos de decisões que tenham potencial de repercussão relevante, o Coren/SC abre audiência pública para ouvir a sociedade e assim adotar as providências que possam beneficiar a maior parcela possível da comunidade ou que melhor beneficie a administração pública. As Reuniões de Plenário Cofen/Conselhos Regionais são abertas ao público, embora não seja permitida a manifestação dos que assistem as reuniões no momento, é possível que seja solicitada providências a partir dos assuntos discutidos nas reuniões. Trata-se de forma eficiente da comunidade participar das deliberações do Coren/SC.

8 - DESEMPENHO FINANCEIRO E INFORMAÇÕES CONTÁBEIS

INTRODUÇÃO SEÇÃO

Em 2017, considerando o momento crítico da econômica brasileira, o Coren/SC apresentou desempenho orçamentário satisfatório. O fluxo financeiro do Coren/SC no exercício de 2017 foi executado conforme programação estabelecida pela administração e não houve registro de insuficiência de caixa. no período.

8.1 DESEMPENHO FINANCEIRO

Demonstração e análise de indicadores institucionais para medir o desempenho orçamentário e financeiro.

I – Quocientes do Balanço Orçamentário

a) Quociente de Execução da Receita	Receita Executada	=	14.092.145,61	=	1,0330
	Receita Prevista		13.641.516,00		
b) Quociente do Equilíbrio Orçamentário	Despesa Fixada	=	13.641.516,00	=	1
	Receita Prevista		13.641.516,00		
c) Quociente do Resultado Orçamentário	Receita Executada	=	14.092.145,61	=	1,0749
	Despesa Executada		13.108.994,38		
d) Quociente da Execução da Despesa	Despesa Executada	=	13.108.994,38	=	0,9610
	Despesa Fixada		13.641.516,00		

Considerando os cálculos acima, interpreta-se que para cada R\$ 1,00 de Receita Orçamentária Prevista, ocorreu a arrecadação de R\$ 1,0330 em 2017. Conclui-se que o Regional está com o resultado normal, ou seja, está bem próximo ou acima de 1.

Interpreta-se ainda que para cada R\$ 1,00 de Despesa Orçamentária Fixada, ocorreram 96,10 centavos de Despesa Orçamentária Executada em 2017. Conclui-se que, para este índice, o resultado foi normal, pois está abaixo e não muito distante de 1.

Tendo em vista os resultados obtidos, interpreta-se que para cada R\$ 1,00 de Despesa Orçamentária Executada houve R\$ 1,0749 de Receita Orçamentária Executada em 2017. Conclui-se que houve um “superávit de execução” em 2017.

II – Quocientes do Balanço Financeiro

a) Quociente da Execução Orçamentária	Receita Orçamentária	=	14.092.145,61	=	1,0749
	Despesa Orçamentária		13.108.994,38		
b) Quociente da Execução Orçamentária Corrente	Receita Corrente	=	14.070.445,61	=	1,1138
	Despesa Corrente		12.632.410,08		

Analisando os resultados interpreta-se que para cada R\$ 1,00 de Despesa Corrente houve R\$ 1,1138 de Receita Corrente em 2017. Conclui-se que ocorreu “superávit” corrente no período analisado, pois há mais do que 1 de Receita Corrente para cada 1 de Despesa Corrente, ou seja, a Receita Corrente foi suficiente para cobrir as Despesas Correntes.

Considerando ainda os resultados obtidos, interpreta-se que para cada R\$ 1,00 de Despesa Orçamentária houve R\$ 1,0749 de Receita Orçamentária em 2017. Conclui-se que neste ano ocorreu um superávit financeiro.

Depreciação, Amortização, Exaustão e Mensuração de Ativos e Passivos

O Conselho Regional de Enfermagem de Santa Catarina – Coren/SC, obedece aos dispositivos contidos nas Normas Brasileiras de Contabilidade Aplicadas ao Setor Público - NBC T 16.9 e NBC T 16.10, aprovadas pelas Resoluções CFC nºs 1.136 e 1.137, ambas de 21 de novembro de 2008.

A metodologia utilizada para realizar a avaliação e mensuração de Ativos e Passivos no âmbito do Coren/SC é aquela definida pela Norma Brasileira de Contabilidade Aplicada ao Setor Público - NBC T 16.10, aprovada pela Resolução CFC nºs 1.137, de 21 de novembro de 2008, notadamente quanto aos seguintes critérios e procedimentos:

DISPONIBILIDADES

As disponibilidades são mensuradas ou avaliadas pelo valor original. As atualizações apuradas são contabilizadas em contas de resultado.

CRÉDITOS E DÍVIDAS

Os direitos e as obrigações são mensurados ou avaliados pelo valor original. As provisões são constituídas com base em estimativas pelos prováveis valores de realização para os ativos e de reconhecimento para os passivos. As atualizações e os ajustes apurados são contabilizados em contas de resultado.

Os percentuais de inadimplência foram fornecidos pelo Setor de Cobrança e os valores de “Ajustes de Perdas” foram calculados conforme adaptação da metodologia proposta pelo Pronunciamento nº 85/2012 da Câmara de Controle Interno do CFC, o qual se baseia na média histórica de recebimentos passados (incluindo 2017).

ESTOQUES

Os estoques são mensurados ou avaliados com base no valor de aquisição ou no valor de produção ou de construção. O método para mensuração e avaliação das saídas dos estoques é o custo médio ponderado.

IMOBILIZADO

Os bens registrados em Imobilizado foram inicialmente contabilizados por seus valores de aquisição e reavaliados em 2015, conforme critérios definidos pela Comissão designada para realizar a avaliação, e, conforme determina o item 36 da NBC T SP 16.10, a próxima reavaliação está prevista para 2019. A depreciação dos bens patrimoniais do Coren/SC está sendo registrada em conformidade com a NBC T SP nº 16.9 – Resolução CFC nº 1.136/2008 – Depreciação, Amortização e Exaustão. O método de depreciação utilizado para todos os bens patrimoniais é o das quotas constantes. Para todos os bens adotaram-se as taxas determinadas pelo prazo de vida útil estimado e valor residual constantes no documento norteador.

INTANGÍVEL

Os bens registrados no Intangível são ativos caracterizados por gerar benefícios econômicos presentes e futuros ou serviços potenciais. Os Ativos Intangíveis do Coren/SC são, em sua totalidade, softwares classificados com vida útil definida e vida útil indefinida. Esses com vida útil indefinida são reavaliados anualmente, com exceção dos softwares que não são mais encontrados no mercado para venda. As baixas de valores no Ativo Intangível do Coren/SC no ano de 2017 referem-se aos softwares totalmente amortizados pelo término da licença de uso. No que diz respeito à Amortização os softwares de vida útil definida são

amortizados no prazo da sua licença de uso em quotas constantes, e os softwares de vida útil indefinida não sofrem amortização.

8.2 NCASP

As Demonstrações Contábeis do exercício de 2017 foram elaboradas e estão sendo apresentadas em conformidade com a Lei nº 4320/64, que institui normas gerais de direito financeiro para a elaboração e controle dos orçamentos e balanços da União, dos Estados, dos Municípios e do Distrito Federal; na Resolução Cofen nº 340/2008, que aprova o Regulamento da Administração Financeira e Contábil do Sistema Cofen/Conselhos Regionais e pela NBC T 16.6 aprovada pela Resolução CFC nº 1.133/2008.

8.3 APURAÇÃO CUSTOS

Com a compreensão de que ao optar por trabalhar com Centro de Custos o gestor ganha uma forma eficiente de agrupar despesas e receitas, para uma melhor análise de partes do negócio, no ano de 2015 o Coren/SC adquiriu um Sistema de Gerenciamento Administrativo e Financeiro e dentre os módulos adquiridos está o de gerenciamento por Centro de Custo. A ferramenta foi implementada em julho de 2016, somente na fase do pagamento, tendo em vista que no Sistema Cofen/Conselhos Regionais ainda não há orientações para aplicação do orçamento por centro de custo.

Foi aprovada pelo Plenário do Regional a Instrução Normativa Coren/SC nº 04/2016 que definiu os critérios de rateio e os centros de custos no Regional. O critério de rateio adotado para a maioria das despesas foi o metro quadrado de cada Área do Regional conforme o organograma.

No ano final do ano de 2017 foi realizada revisão da ferramenta e considerando a necessidade de maior divisão em relação aos custos relativos à atividade fim, ou seja, Fiscalização, Ética e Registro e Cadastro. Sendo assim, foi encaminhada ao Plenário do Regional a solicitação de revisão da normativa interna para aplicação no ano de 2018.

Tabela 01 – Centro de Custos do Coren/SC

Nº	Nome do Centro de Custo	Espaço ocupado (m²)	%
00.01	Gabinete	127,91	12%
00.02	Comissões Permanentes (Ética e Câmara Técnica)	10,84	1%
00.03	Tribunal Ético	10,84	1%
00.04	Área de Tecnologia da Informação	53,48	5%
00.05	Área Administrativa, Financeira e Contábil	110,14	10%
00.06	Área Jurídica	54,97	5%
00.07	Área de Comunicação	34,46	4%
00.08	Departamento de Registro, Inscrição e Cadastro	161,28	15%
00.09	Departamento de Fiscalização Sede	77,71	7%
00.10	Subseção de Blumenau	71,40	7%
00.11	Subseção de Caçador	46,97	4%
00.12	Subseção de Chapecó	52,29	5%
00.13	Subseção de Criciúma	106,26	10%
00.14	Subseção Joinville	106,09	10%
00.15	Subseção Lages	45,50	4%
00.16	Plenária	29,97	-
00.17	Grupos de Trabalho		

Tabela 02 - Despesas por Centro de Custo - Fase Pagamento – (ano de 2017)

Centro de Custo x Conta	Valor	%
01 – Gabinete	1.040.256,20	8,2%
02 - Comissões Permanentes (Ética e Câmara Técnica)	196.486,24	1,5%
03 - Tribunal Ético	147.665,71	1,2%
04 - Área de Tecnologia da Informação	611.644,82	4,8%
05 - Área Administrativa, Financeira e Contábil	3.312.430,08	26,0%
06 - Área Jurídica	772.223,44	6,1%
07 - Área de Comunicação	473.399,12	3,7%
08 - Departamento de Registro, Inscrição e Cadastro	937.780,48	7,4%
09 - Departamento de Fiscalização – Sede	1.102.843,18	8,7%
10 - Subseção de Blumenau - Registro e Cadastro e Fiscalização	578.057,07	4,5%
11 - Subseção de Caçador - Registro e Cadastro e Fiscalização	449.740,99	3,5%
12 - Subseção de Chapecó - Registro e Cadastro e Fiscalização	530.467,06	4,2%
13 - Subseção de Criciúma - Registro e Cadastro e Fiscalização	678.403,60	5,3%
14 - Subseção de Joinville - Registro e Cadastro e Fiscalização	1.028.009,42	8,1%
15 - Subseção de Lages - Registro e Cadastro e Fiscalização	452.036,58	3,6%
16 – Plenária	107.035,07	0,8%
17 - Grupos de Trabalho	1.720,00	0,0%
18 - Eventos/Projetos	309.510,77	2,4%
18.01 - Semana de Enfermagem (SBEn)	125.639,06	
18.02 - Congresso Brasileiro do Conselhos de Enfermagem (CBCEnf)	27.630,04	
18.03 - Prêmio Destaque em Enfermagem	10.063,96	
18.04 - Processo Eleitoral	88.256,98	
18.05 - Seminário Nacional de Fiscalização (Senafis)	5.168,45	
18.06 - Curso de Formação de Lideranças em Enfermagem	38.905,00	
18.08 – Semad	515,34	
TOTAL GERAL	12.729.709,83	

Fonte: SISCONT – Implanta – Módulo Centro de Custo

8.4 DEMONSTRAÇÕES CONTÁBEIS

Nome	Descrição
Balanço Financeiro.pdf	Balanço Financeiro
Balanço Orçamentário.pdf	Balanço Orçamentário
Balanço Patrimonial.pdf	Balanço Patrimonial
Demonstrativo do Fluxo de Caixa.pdf	Demonstrativo do Fluxo de Caixa
Demonstrativo das Variações Patrimoniais.pdf	Demonstrativo das Variações Patrimoniais

ANEXO - Balanço Financeiro.pdf - Balanço Financeiro - Vide anexo do tópico 8.4 no final da seção

ANEXO - Balanço Orçamentário.pdf - Balanço Orçamentário - Vide anexo do tópico 8.4 no final da seção

ANEXO - Balanço Patrimonial.pdf - Balanço Patrimonial - Vide anexo do tópico 8.4 no final da seção

ANEXO - Demonstrativo do Fluxo de Caixa.pdf - Demonstrativo do Fluxo de Caixa - Vide anexo do tópico 8.4 no final da seção

ANEXO - Demonstrativo das Variações Patrimoniais.pdf - Demonstrativo das Variações Patrimoniais - Vide anexo do tópico 8.4 no final da seção

ANEXO - Notas Explicativas - Vide anexo do tópico 8.4 no final da seção

Balanço Financeiro.pdf - Balanço Financeiro - Anexo do t3pico 8.4

Balanco Financeiro

INGRESSOS			DISPÊNDIOS		
ESPECIFICAÇÃO	Exercício Atual	Exercício Anterior	ESPECIFICAÇÃO	Exercício Atual	Exercício Anterior
Receita Orçamentária	14.092.145,61	11.708.448,49	Despesa Orçamentária	13.108.994,38	11.480.714,58
RECEITA REALIZADA	14.092.145,61	11.708.448,49	CREDITO EMPENHADO A LIQUIDAR	291.856,14	581.824,88
RECEITA CORRENTE	14.070.445,61	11.708.448,49	CREDITO EMPENHADO LIQUIDADO	87.428,41	49.200,77
RECEITAS DE CONTRIBUIÇÕES	10.053.153,63	8.180.133,22	CRÉDITO EMPENHADO LIQUIDADO - PAGO	12.729.709,83	10.849.688,93
CONTRIBUIÇÃO DAS CATEGORIAS PROFISSIONAIS E ECONÔMICAS	10.053.153,63	8.180.133,22	CRÉDITO EMPENHADO LIQUIDADO - PAGO - DESPESAS CORRENTES	12.414.854,53	10.841.558,93
ANUIDADES - PESSOAS FÍSICAS	10.029.624,02	8.164.798,01	VENCIMENTOS E VANTAGENS - PESSOAL CIVIL	5.581.908,51	5.086.179,52
Anuidades Do Exercício - P.F.	8.192.886,33	7.310.544,23	PESSOAL E ENCARGOS SOCIAIS - APLICAÇÕES DIRETAS	5.581.908,51	5.086.179,52
Anuidades De Exercícios Anteriores - P.F.	1.836.737,69	854.253,78	VENCIMENTOS E VANTAGENS FIXAS - PESSOAL CIVIL	3.724.160,76	3.420.713,29
ANUIDADES - PESSOAS JURÍDICAS	23.529,61	15.335,21	OBRIGAÇÕES PATRONAIS	1.137.061,86	1.046.866,05
RECEITAS PATRIMONIAIS	315.112,13	367.039,38	OUTRAS DESPESAS VARIÁVEIS - PESSOAL CIVIL	720.685,89	618.600,18
RECEITAS DE VALORES MOBILIÁRIOS	315.112,13	367.039,38	OUTRAS DESPESAS CORRENTES	6.832.946,02	5.755.379,41
RECEITAS DE SERVIÇOS	1.531.702,17	1.420.036,41	TRANSFERÊNCIAS DA INTRAGOVERNAMENTAIS	3.420.515,65	2.716.156,15
SERVIÇOS ADMINISTRATIVOS	1.531.702,17	1.420.036,41	CONTRIBUIÇÕES	3.420.515,65	2.716.156,15
TRANSFERÊNCIAS CORRENTES	-40.031,69	509.464,87	OUTRAS DESPESAS CORRENTES - APLICAÇÕES DIRETAS	3.412.430,37	3.039.223,26
TRANSFERÊNCIAS INTRAGOVERNAMENTAIS	-40.031,69	509.464,87	DIÁRIAS	213.772,30	226.683,95
TRANSFERÊNCIAS DO CONSELHO FEDERAL DE ENFERMAGEM - COFEN	-40.031,69	509.464,87	MATERIAL DE CONSUMO	138.580,99	314.670,03
PLATEC – RESOLUÇÃO COFEN 343/2009	-40.031,69	509.464,87	PASSAGENS E DESPESAS COM LOCOMOÇÃO	136.014,79	160.934,89



INGRESSOS			DISPÊNDIOS		
ESPECIFICAÇÃO	Exercício Atual	Exercício Anterior	ESPECIFICAÇÃO	Exercício Atual	Exercício Anterior
Programa De Apoio E Fortalecimento Institucional	-39.166,53	-11.522,54	OUTROS SERVIÇOS DE TERCEIROS - PESSOA FÍSICA	79.055,00	38.943,67
Programa De Apoio Aos Profissionais De Enfermagem	-865,16	520.987,41	OUTROS SERVIÇOS DE TERCEIROS - PESSOA JURÍDICA	2.485.865,63	1.395.962,66
OUTRAS RECEITAS CORRENTES	2.210.509,37	1.231.774,61	SENTENÇAS JUDICIAIS	7.698,84	
MULTAS E JUROS DE MORA	1.335.960,86	586.636,86	INDENIZAÇÕES E RESTITUIÇÕES	351.442,82	902.028,06
MULTAS E JUROS DE MORA DAS CONTRIBUIÇÕES	663.483,43	276.911,40	CRÉDITO EMPENHADO LIQUIDADO - PAGO - DESPESAS DE CAPITAL	314.855,30	8.130,00
MULTAS E JUROS DE MORA DA DÍVIDA ATIVA DAS CONTRIBUIÇÕES	664.358,14	300.673,26	INVESTIMENTOS	314.855,30	8.130,00
MULTAS DE OUTRAS ORIGENS	8.119,29	9.052,20	INVESTIMENTOS - APLICAÇÕES DIRETAS	314.855,30	8.130,00
INDENIZAÇÕES E RESTITUIÇÕES	150.480,31	556,80	OBRAS E INSTALAÇÕES	295.000,00	
INDENIZAÇÕES	150.480,31		EQUIPAMENTOS E MATERIAL PERMANENTE	19.855,30	8.130,00
RESTITUIÇÕES		556,80			
RECEITA DA DÍVIDA ATIVA	721.284,37	633.963,81			
RECEITA DA DÍVIDA ATIVA DE OUTRAS CONTRIBUIÇÕES	721.284,37	633.963,81			
RECEITAS DIVERSAS	2.783,83	10.617,14			
OUTRAS RECEITAS	2.783,83	10.617,14			
RECEITA DE CAPITAL	21.700,00				
ALIENAÇÃO DE BENS	21.700,00				
Transferências Financeiras Recebidas			Transferências Financeiras Concedidas		
Recebimentos Extraorçamentários	6.602.350,52	9.012.422,40	Pagamentos Extraorçamentários	6.803.211,72	8.523.746,19
Inscrição de Restos a Pagar Não Processados	291.856,14	581.824,88	Pagamentos de Restos a Pagar Não Processados	613.305,80	116.836,37
Inscrição de Restos a Pagar Processados	87.428,41	49.200,77	Pagamentos de Restos a Pagar Processados	49.200,77	47.188,97
Depósitos Restituíveis e Valores Vinculados	745,56	15.129,27	Depósitos Restituíveis e Valores Vinculados	15.113,33	15.129,27
Outros Recebimentos Extraorçamentários	6.222.320,41	8.366.267,48	Outros Pagamentos Extraorçamentários	6.125.591,82	8.344.591,58
Saldo em espécie do Exercício Anterior	1.461.365,69	744.955,57	Saldo em espécie para o Exercício Seguinte	2.243.655,72	1.461.365,69
Caixa e Equivalente de Caixa	1.425.908,31	717.681,25	Caixa e Equivalente de Caixa	2.208.198,34	1.425.908,31

INGRESSOS			DISPÊNDIOS		
ESPECIFICAÇÃO	Exercício Atual	Exercício Anterior	ESPECIFICAÇÃO	Exercício Atual	Exercício Anterior
Depósitos. Rest. Vlr's Vinculados	35.457,38	27.274,32	Depósitos. Rest. Vlr's Vinculados	35.457,38	35.457,38
Total:	22.155.861,82	21.465.826,46		22.155.861,82	21.465.826,46

Florianópolis-SC, 31 de dezembro de 2017

HELGA REGINA BRESCIANI
PRESIDENTE
COREN/SC 29.525

ALESSANDRA JUNKES COUTINHO
TESOUREIRA
COREN/SC 183.306

MICHEL DE CASTRO ANDRADE
CONTADOR
CRC/SC 30.891/O-7

Balanço Orçamentário.pdf - Balanço Orçamentário - Anexo do tópico 8.4

Balço Orçamentário

RECEITAS ORÇAMENTÁRIAS	PREVISÃO INICIAL	PREVISÃO ATUALIZADA	RECEITAS REALIZADAS	SALDO
RECEITA CORRENTE	13.195.000,00	13.321.516,00	14.070.445,61	748.929,61
RECEITAS DE CONTRIBUIÇÕES	10.098.500,00	10.098.500,00	10.053.153,63	-45.346,37
CONTRIBUIÇÃO DAS CATEGORIAS PROFISSIONAIS E ECONÔMICAS	10.098.500,00	10.098.500,00	10.053.153,63	-45.346,37
ANUIDADES - PESSOAS FÍSICAS	10.069.000,00	10.069.000,00	10.029.624,02	-39.375,98
Anuidades Do Exercício - P.F.	9.333.000,00	9.333.000,00	8.192.886,33	-1.140.113,67
Enfermeiro	3.398.000,00	3.398.000,00	2.946.293,52	-451.706,48
Técnico	5.260.000,00	5.260.000,00	4.649.353,05	-610.646,95
Auxiliar	674.000,00	674.000,00	596.923,69	-77.076,31
Obstetriz	1.000,00	1.000,00	316,07	-683,93
Anuidades De Exercícios Anteriores - P.F.	736.000,00	736.000,00	1.836.737,69	1.100.737,69
Enfermeiro	173.000,00	173.000,00	539.501,36	366.501,36
Técnico	440.000,00	440.000,00	1.074.197,39	634.197,39
Auxiliar	122.000,00	122.000,00	223.038,94	101.038,94
Obstetriz	1.000,00	1.000,00	0,00	-1.000,00
ANUIDADES - PESSOAS JURÍDICAS	29.500,00	29.500,00	23.529,61	-5.970,39
Anuidades Do Exercício - P.J.	29.500,00	29.500,00	19.397,87	-10.102,13
Anuidades De Exercícios Anteriores - P.J.	0,00	0,00	4.131,74	4.131,74
RECEITAS PATRIMONIAIS	250.000,00	250.000,00	315.112,13	65.112,13
RECEITAS DE VALORES MOBILIÁRIOS	250.000,00	250.000,00	315.112,13	65.112,13
Aplicações Fundos de Curto Prazo/CDB	250.000,00	250.000,00	315.112,13	65.112,13

RECEITAS ORÇAMENTÁRIAS	PREVISÃO INICIAL	PREVISÃO ATUALIZADA	RECEITAS REALIZADAS	SALDO
RECEITAS DE SERVIÇOS	1.782.500,00	1.782.500,00	1.531.702,17	-250.797,83
SERVIÇOS ADMINISTRATIVOS	1.782.500,00	1.782.500,00	1.531.702,17	-250.797,83
Taxa De Inscrição - Pessoas Físicas	785.000,00	785.000,00	756.395,16	-28.604,84
Expedição De Carteira	610.000,00	610.000,00	463.109,85	-146.890,15
Taxa De Inscrição - Pessoas Jurídicas	1.000,00	1.000,00	2.853,00	1.853,00
Alteração De Responsabilidade Técnica - Pessoas Jurídicas	140.000,00	140.000,00	130.972,59	-9.027,41
Inscrições Secundárias	6.000,00	6.000,00	1.465,00	-4.535,00
Transferência de Inscrição	200.000,00	200.000,00	128.012,95	-71.987,05
Reinscrição / Revalidação	32.500,00	32.500,00	17.375,38	-15.124,62
Outros Serviços Administrativos	8.000,00	8.000,00	31.518,24	23.518,24
TRANSFERÊNCIAS CORRENTES	0,00	126.516,00	-40.031,69	-166.547,69
TRANSFERÊNCIAS INTRAGOVERNAMENTAIS	0,00	126.516,00	-40.031,69	-166.547,69
TRANSFERÊNCIAS DO CONSELHO FEDERAL DE ENFERMAGEM - COFEN	0,00	126.516,00	-40.031,69	-166.547,69
PLATEC – RESOLUÇÃO COFEN 343/2009	0,00	126.516,00	-40.031,69	-166.547,69
Programa De Apoio E Fortalecimento Institucional	0,00	0,00	-39.166,53	-39.166,53
Projeto DEFISE - Termo de Cooperação 16/2015	0,00	0,00	-39.166,53	-39.166,53
Programa De Apoio Aos ProfISSionais De Enfermagem	0,00	126.516,00	-865,16	-127.381,16
Projeto I Conferência de Enfermagem de SC	0,00	0,00	-76.934,70	-76.934,70
Semana da Enfermagem	0,00	126.516,00	76.069,54	-50.446,46
OUTRAS RECEITAS CORRENTES	1.064.000,00	1.064.000,00	2.210.509,37	1.146.509,37
MULTAS E JUROS DE MORA	363.000,00	363.000,00	1.335.960,86	972.960,86
MULTAS E JUROS DE MORA DAS CONTRIBUIÇÕES	214.100,00	214.100,00	663.483,43	449.383,43
Multas Sobre Anuidades De Pessoas Físicas	107.000,00	107.000,00	80.410,85	-26.589,15
Juros Sobre Anuidades De Pessoas Físicas	107.000,00	107.000,00	581.522,82	474.522,82
Multas Sobre Anuidades De Pessoas Jurídicas	50,00	50,00	230,25	180,25

RECEITAS ORÇAMENTÁRIAS	PREVISÃO INICIAL	PREVISÃO ATUALIZADA	RECEITAS REALIZADAS	SALDO
Juros Sobre Anuidades De Pessoas Jurídicas	50,00	50,00	1.319,51	1.269,51
MULTAS E JUROS DE MORA DA DÍVIDA ATIVA DAS CONTRIBUIÇÕES	133.900,00	133.900,00	664.358,14	530.458,14
Multas De Mora Da Dívida Ativa De Pessoas Físicas	57.000,00	57.000,00	386.794,86	329.794,86
Multas De Mora Da Dívida Ativa De Pessoas Jurídicas	10.000,00	10.000,00	0,00	-10.000,00
Juros De Mora Da Dívida Ativa De Pessoas Físicas	57.000,00	57.000,00	277.563,28	220.563,28
Juros De Mora Da Dívida Ativa De Pessoas Jurídicas	9.900,00	9.900,00	0,00	-9.900,00
MULTAS DE OUTRAS ORIGENS	15.000,00	15.000,00	8.119,29	-6.880,71
Multas De Eleições	10.000,00	10.000,00	1.382,35	-8.617,65
Outras Multas	5.000,00	5.000,00	6.736,94	1.736,94
INDENIZAÇÕES E RESTITUIÇÕES	0,00	0,00	150.480,31	150.480,31
INDENIZAÇÕES	0,00	0,00	150.480,31	150.480,31
Outras Indenizações	0,00	0,00	150.480,31	150.480,31
RECEITA DA DÍVIDA ATIVA	660.000,00	660.000,00	721.284,37	61.284,37
RECEITA DA DÍVIDA ATIVA DE OUTRAS CONTRIBUIÇÕES	660.000,00	660.000,00	721.284,37	61.284,37
Dívida Ativa Pessoa Física - Principal	595.000,00	595.000,00	721.284,37	126.284,37
Dívida Ativa Pessoa Jurídica - Principal	65.000,00	65.000,00	0,00	-65.000,00
RECEITAS DIVERSAS	41.000,00	41.000,00	2.783,83	-38.216,17
OUTRAS RECEITAS	41.000,00	41.000,00	2.783,83	-38.216,17
Receitas Não Identificadas	41.000,00	41.000,00	2.783,83	-38.216,17
RECEITA DE CAPITAL	20.000,00	320.000,00	21.700,00	-298.300,00
ALIENAÇÃO DE BENS	20.000,00	20.000,00	21.700,00	1.700,00
Alienação De Bens Móveis	20.000,00	20.000,00	21.700,00	1.700,00
OUTRAS RECEITAS DE CAPITAL	0,00	300.000,00	0,00	-300.000,00
OUTRAS RECEITAS	0,00	300.000,00	0,00	-300.000,00
Superávit Financeiro De Exercícios Anteriores	0,00	300.000,00	0,00	-300.000,00

RECEITAS ORÇAMENTÁRIAS			PREVISÃO INICIAL	PREVISÃO ATUALIZADA	RECEITAS REALIZADAS	SALDO
RECURSOS ARRECADADOS EM EXERCÍCIOS ANTERIORES			0,00	0,00	0,00	0,00
SUB-TOTAL DAS RECEITAS			13.215.000,00	13.641.516,00	14.092.145,61	450.629,61
DÉFICIT			0,00	0,00	0,00	0,00
TOTAL			13.215.000,00	13.641.516,00	14.092.145,61	450.629,61
DESPESAS ORÇAMENTÁRIAS	DOTAÇÃO INICIAL	DOTAÇÃO ATUALIZADA	DESPESAS EMPENHADAS	DESPESAS LIQUIDADAS	DESPESAS PAGAS	SALDO DOTAÇÃO
CRÉDITO DISPONÍVEL	13.215.000,00	13.641.516,00	13.108.994,38	12.817.138,24	12.729.709,83	532.521,62
CRÉDITO DISPONÍVEL - DESPESAS CORRENTES	12.903.000,00	13.029.516,00	12.632.410,08	12.502.282,94	12.414.854,53	397.105,92
VENCIMENTOS E VANTAGENS - PESSOAL CIVIL	5.584.175,00	5.682.175,00	5.585.455,45	5.583.056,46	5.581.908,51	96.719,55
PESSOAL E ENCARGOS SOCIAIS - APLICAÇÕES DIRETAS	5.584.175,00	5.682.175,00	5.585.455,45	5.583.056,46	5.581.908,51	96.719,55
VENCIMENTOS E VANTAGENS FIXAS - PESSOAL CIVIL	3.742.475,00	3.788.475,00	3.724.160,76	3.724.160,76	3.724.160,76	64.314,24
Salários	2.830.000,00	2.826.900,00	2.819.721,79	2.819.721,79	2.819.721,79	7.178,21
Gratificação Por Exercício De Cargos E Funções	348.000,00	364.000,00	361.600,47	361.600,47	361.600,47	2.399,53
Incentivo A Qualificação	68.300,00	83.300,00	82.672,54	82.672,54	82.672,54	627,46
Férias	172.175,00	114.175,00	96.075,32	96.075,32	96.075,32	18.099,68
13º Salário	250.000,00	312.000,00	287.515,99	287.515,99	287.515,99	24.484,01
Abono Pecuniário	49.000,00	34.000,00	29.464,07	29.464,07	29.464,07	4.535,93
Serviços Extraordinários	25.000,00	54.100,00	47.110,58	47.110,58	47.110,58	6.989,42
OBRIGAÇÕES PATRONAIS	1.124.000,00	1.163.000,00	1.137.061,86	1.137.061,86	1.137.061,86	25.938,14
Fundo de Garantia por Tempo de Serviço - FGTS	300.000,00	317.000,00	296.751,38	296.751,38	296.751,38	20.248,62
Previdência Social - INSS Patronal	786.500,00	804.500,00	799.831,60	799.831,60	799.831,60	4.668,40
Pis/Pasep	37.500,00	41.500,00	40.478,88	40.478,88	40.478,88	1.021,12
OUTRAS DESPESAS VARIÁVEIS - PESSOAL CIVIL	717.700,00	730.700,00	724.232,83	721.833,84	720.685,89	6.467,17
Programa De Alimentação Ao Trabalhador - Pat	655.000,00	665.000,00	661.101,53	661.101,53	661.101,53	3.898,47
Auxílio Transporte	33.000,00	32.000,00	29.880,46	27.481,47	26.333,52	2.119,54
Plano de Saúde dos Servidores	22.000,00	26.000,00	25.580,00	25.580,00	25.580,00	420,00

DESPESAS ORÇAMENTÁRIAS	DOTAÇÃO INICIAL	DOTAÇÃO ATUALIZADA	DESPESAS EMPENHADAS	DESPESAS LIQUIDADAS	DESPESAS PAGAS	SALDO DOTAÇÃO
Seguro de Vida	7.700,00	7.700,00	7.670,84	7.670,84	7.670,84	29,16
OUTRAS DESPESAS CORRENTES	7.318.825,00	7.347.341,00	7.046.954,63	6.919.226,48	6.832.946,02	300.386,37
TRANSFERÊNCIAS DA INTRAGOVERNAMENTAIS	3.236.250,00	3.420.950,00	3.420.515,65	3.420.515,65	3.420.515,65	434,35
CONTRIBUIÇÕES	3.236.250,00	3.420.950,00	3.420.515,65	3.420.515,65	3.420.515,65	434,35
Transferência Para O COFEN - Cota-Parte (1/4)	3.236.250,00	3.420.950,00	3.420.515,65	3.420.515,65	3.420.515,65	434,35
OUTRAS DESPESAS CORRENTES - APLICAÇÕES DIRETAS	4.082.575,00	3.926.391,00	3.626.438,98	3.498.710,83	3.412.430,37	299.952,02
DIÁRIAS	273.000,00	221.100,00	213.772,30	213.772,30	213.772,30	7.327,70
Diárias	273.000,00	221.100,00	213.772,30	213.772,30	213.772,30	7.327,70
MATERIAL DE CONSUMO	289.500,00	213.430,00	182.678,11	173.800,99	138.580,99	30.751,89
Combustíveis E Lubrificantes - Automóveis	40.000,00	33.000,00	30.390,87	30.390,87	30.390,87	2.609,13
Material De Expediente	81.000,00	54.756,00	54.755,85	50.926,11	47.326,11	0,15
Material De Limpeza E Prod. De Higienização	3.000,00	3.000,00	2.278,15	2.278,15	2.278,15	721,85
Gêneros Alimentícios	8.000,00	8.000,00	5.735,04	5.735,04	5.735,04	2.264,96
Material De Copa E Cozinha	3.000,00	4.500,00	4.099,93	124,15	124,15	400,07
Materiais Destinados A Conservação De Bens Móveis	8.000,00	3.000,00	1.890,00	1.890,00	1.890,00	1.110,00
Materiais Destinados A Conservação De Bens Imóveis/Instalações	8.000,00	3.000,00	2.486,30	2.486,30	2.486,30	513,70
Suprimentos De Informática	5.000,00	5.000,00	3.850,58	3.850,58	3.850,58	1.149,42
Materiais Gráficos E Impressos	95.000,00	58.890,00	53.824,00	53.824,00	22.204,00	5.066,00
Materiais Para Acondicionamento E Embalagem	2.000,00	0,00	0,00	0,00	0,00	0,00
Peças E Acessórios Para Veículos	8.000,00	8.000,00	2.971,86	2.080,26	2.080,26	5.028,14
Material Elétrico E Eletrônico	4.000,00	4.000,00	1.162,70	1.162,70	1.162,70	2.837,30
Material Para Áudio, Vídeo E Foto	0,00	2.300,00	1.912,50	1.732,50	1.732,50	387,50
Utensílios Diversos	1.000,00	1.000,00	99,90	99,90	99,90	900,10
Material De Consumo - Suprimento De Fundos	22.000,00	16.000,00	10.086,63	10.086,63	10.086,63	5.913,37
Outros Materiais De Consumo	1.500,00	8.984,00	7.133,80	7.133,80	7.133,80	1.850,20

DESPESAS ORÇAMENTÁRIAS	DOTAÇÃO INICIAL	DOTAÇÃO ATUALIZADA	DESPESAS EMPENHADAS	DESPESAS LIQUIDADAS	DESPESAS PAGAS	SALDO DOTAÇÃO
PASSAGENS E DESPESAS COM LOCOMOÇÃO	79.500,00	141.500,00	136.014,79	136.014,79	136.014,79	5.485,21
Passagens Diversas	79.500,00	141.500,00	136.014,79	136.014,79	136.014,79	5.485,21
OUTROS SERVIÇOS DE TERCEIROS - PESSOA FÍSICA	77.800,00	80.900,00	79.055,00	79.055,00	79.055,00	1.845,00
Estagiários	76.800,00	79.300,00	77.455,00	77.455,00	77.455,00	1.845,00
Remuneração De Serviços Pessoais – PF	1.000,00	1.600,00	1.600,00	1.600,00	1.600,00	0,00
INSS Sobre Serviços Pessoais - Patronal	0,00	0,00	0,00	0,00	0,00	0,00
OUTROS SERVIÇOS DE TERCEIROS - PESSOA JURÍDICA	2.729.600,00	2.864.222,00	2.635.410,21	2.516.559,18	2.485.865,63	228.811,79
SERVIÇOS TERCEIRIZADOS - PESSOAS JURÍDICAS	445.000,00	452.000,00	445.013,64	445.013,64	445.013,64	6.986,36
Serviços Gerais De Limpeza E Higieneização	445.000,00	452.000,00	445.013,64	445.013,64	445.013,64	6.986,36
DEMAIS SERVIÇOS - PESSOAS JURÍDICAS	2.284.600,00	2.412.222,00	2.190.396,57	2.071.545,54	2.040.851,99	221.825,43
Água, Esgoto e Energia Elétrica	102.000,00	86.000,00	76.646,84	76.646,84	76.646,84	9.353,16
Confecção De Jornais, Revistas, Boletins E Demais Impressos	40.000,00	10.000,00	5.700,00	0,00	0,00	4.300,00
Correspondência E Cobrança	680.000,00	532.866,00	532.816,81	532.816,81	532.816,81	49,19
Divulgações Diversas	3.500,00	0,00	0,00	0,00	0,00	0,00
Encadernação	500,00	500,00	195,78	195,78	195,78	304,22
Assinaturas Periódicas	7.000,00	2.500,00	2.062,65	2.062,65	2.062,65	437,35
Fotocópias, Microfilmagens E Digitalização	18.000,00	10.940,00	7.742,37	7.742,37	7.742,37	3.197,63
Fotografia E Vídeo	1.100,00	3.500,00	3.454,50	3.454,50	3.454,50	45,50
Fretes E Carretos	2.000,00	500,00	0,00	0,00	0,00	500,00
Comunicações - Jornal, Rádio E Tv	34.000,00	46.900,00	33.078,87	33.078,87	33.078,87	13.821,13
Locação De Bens Imóveis	40.000,00	36.000,00	35.990,11	35.990,11	33.610,11	9,89
Locação De Bens Móveis	153.000,00	141.750,00	139.783,12	138.139,22	138.139,22	1.966,88
Locação e Manutenção de Software	240.000,00	345.936,00	332.976,18	322.672,18	322.672,18	12.959,82
Manutenção E Conservação De Bens Móveis	38.000,00	38.000,00	35.406,64	35.021,24	35.021,24	2.593,36
Manutenção E Conservaçãode De Bens Imóveis	8.000,00	8.000,00	2.358,00	2.358,00	2.358,00	5.642,00
Palestras, Cursos, Treinamentos E Seleção De Pessoal	25.000,00	15.000,00	7.861,66	7.861,66	7.861,66	7.138,34



DESPESAS ORÇAMENTÁRIAS	DOTAÇÃO INICIAL	DOTAÇÃO ATUALIZADA	DESPESAS EMPENHADAS	DESPESAS LIQUIDADAS	DESPESAS PAGAS	SALDO DOTAÇÃO
Seguro De Bens Imóveis	5.500,00	5.500,00	4.642,38	4.642,38	4.642,38	857,62
Seguro De Bens Móveis	34.000,00	31.600,00	31.436,55	31.436,55	31.436,55	163,45
Serviços De Engenharia E Projetos	55.000,00	38.700,00	992,00	992,00	992,00	37.708,00
Serviços De Informática	10.500,00	10.500,00	10.299,96	10.299,96	10.299,96	200,04
Serviços De Internet	33.000,00	40.500,00	36.996,36	16.900,36	16.900,36	3.503,64
Serviços Médicos, Hospitalares, Odontológicos E Farmacêuticos	9.000,00	16.500,00	9.903,95	9.903,95	9.903,95	6.596,05
Serviços Perícia, Asses., Consultoria, Tradução E Afins	26.000,00	7.500,00	4.500,00	4.500,00	4.500,00	3.000,00
Telefonia Móvel E Fixa	115.000,00	105.000,00	98.136,71	98.136,71	98.136,71	6.863,29
Despesas Bancárias	244.000,00	218.400,00	178.573,95	178.573,95	178.573,95	39.826,05
Despesas com Condomínio	265.000,00	257.000,00	228.313,29	227.476,15	211.738,01	28.686,71
Congressos, Convenções, Conferências, Seminários E Simpósios	82.000,00	306.570,00	278.662,40	266.202,40	266.202,40	27.907,60
Festividades, Recepções, Hospedagens e Homenagens	10.000,00	4.560,00	1.860,00	1.860,00	1.860,00	2.700,00
Propaganda e Publicidade (Marketing)	0,00	80.000,00	80.000,00	12.575,41	0,00	0,00
Outros Serviços E Encargos	3.500,00	11.500,00	10.005,49	10.005,49	10.005,49	1.494,51
SENTENÇAS JUDICIAIS	110.000,00	15.000,00	7.698,84	7.698,84	7.698,84	7.301,16
Sentenças Judiciais	110.000,00	15.000,00	7.698,84	7.698,84	7.698,84	7.301,16
INDENIZAÇÕES E RESTITUIÇÕES	523.175,00	390.239,00	371.809,73	371.809,73	351.442,82	18.429,27
OUTRAS DESPESAS COM REUNIÕES, REPRESENTAÇÕES, PLENÁRIO E DESLOCAMENTOS	292.175,00	253.175,00	247.187,50	247.187,50	247.187,50	5.987,50
Auxílio Representação	231.175,00	211.175,00	210.262,50	210.262,50	210.262,50	912,50
Gratificação De Presença Em Plenário - Jeton	61.000,00	42.000,00	36.925,00	36.925,00	36.925,00	5.075,00
DESPESAS DIVERSAS DE CUSTEIO	231.000,00	137.064,00	124.622,23	124.622,23	104.255,32	12.441,77
Processo Eleitoral	180.000,00	78.238,97	78.238,97	78.238,97	78.238,97	0,00
Impostos, Taxas, Multas E Pedágios	20.000,00	44.000,00	42.297,92	42.297,92	21.931,01	1.702,08
Custas Judiciais	31.000,00	14.825,03	4.085,34	4.085,34	4.085,34	10.739,69
CRÉDITO DISPONÍVEL - DESPESAS DE CAPITAL	312.000,00	612.000,00	476.584,30	314.855,30	314.855,30	135.415,70



DESPESAS ORÇAMENTÁRIAS	DOTAÇÃO INICIAL	DOTAÇÃO ATUALIZADA	DESPESAS EMPENHADAS	DESPESAS LIQUIDADAS	DESPESAS PAGAS	SALDO DOTAÇÃO
INVESTIMENTOS	312.000,00	612.000,00	476.584,30	314.855,30	314.855,30	135.415,70
INVESTIMENTOS - APLICAÇÕES DIRETAS	312.000,00	612.000,00	476.584,30	314.855,30	314.855,30	135.415,70
OBRAS E INSTALAÇÕES	0,00	300.000,00	295.000,00	295.000,00	295.000,00	5.000,00
Instalações	0,00	300.000,00	295.000,00	295.000,00	295.000,00	5.000,00
EQUIPAMENTOS E MATERIAL PERMANENTE	312.000,00	312.000,00	181.584,30	19.855,30	19.855,30	130.415,70
Máquinas E Equipamentos	38.000,00	35.000,00	229,90	229,90	229,90	34.770,10
Equipamentos De Informática	194.500,00	186.700,00	153.450,00	0,00	0,00	33.250,00
Aparelhos E Utensílios De Copa E Cozinha	0,00	3.000,00	662,00	662,00	662,00	2.338,00
Equipamentos Para Áudio, Vídeo E Foto	0,00	8.012,00	7.992,00	212,00	212,00	20,00
Aquisição/Desenvolvimento De Software	67.500,00	67.500,00	14.820,00	14.820,00	14.820,00	52.680,00
Outros Materiais Permanentes	12.000,00	11.788,00	4.430,40	3.931,40	3.931,40	7.357,60
SUB-TOTAL DAS DESPESAS	13.215.000,00	13.641.516,00	13.108.994,38	12.817.138,24	12.729.709,83	532.521,62
SUPERÁVIT	0,00	0,00	983.151,23	0,00	0,00	-983.151,23
TOTAL	13.215.000,00	13.641.516,00	14.092.145,61	12.817.138,24	12.729.709,83	-450.629,61

Florianópolis-SC, 31 de dezembro de 2017

HELGA REGINA BRESCIANI
PRESIDENTE
COREN/SC 29.525

ALESSANDRA JUNKES COUTINHO
TESOUREIRA
COREN/SC 183.306

MICHEL DE CASTRO ANDRADE
CONTADOR
CRC/SC 30.891/O-7

DEMONSTRATIVO DE EXECUÇÃO DOS RESTOS A PAGAR NÃO PROCESSADOS						
RESTOS A PAGAR NÃO PROCESSADOS	INSCRITOS		LIQUIDADOS	PAGOS	CANCELADOS	SALDO
	EM EXERCÍCIOS ANTERIORES	EM 31 DE DEZEMBRO DO EXERCÍCIO ANTERIOR				
OUTRAS DESPESAS CORRENTES	35.709,00	363.002,72	394.483,64	394.483,64	4.228,08	0,00
OUTRAS DESPESAS CORRENTES - APLICAÇÕES DIRETAS	35.709,00	363.002,72	394.483,64	394.483,64	4.228,08	0,00
INVESTIMENTOS	0,00	218.822,16	218.822,16	218.822,16	0,00	0,00
INVESTIMENTOS - APLICAÇÕES DIRETAS	0,00	218.822,16	218.822,16	218.822,16	0,00	0,00
TOTAL:	35.709,00	581.824,88	613.305,80	613.305,80	4.228,08	0,00

DEMONSTRATIVO DE EXECUÇÃO DOS RESTOS A PAGAR PROCESSADOS E NÃO PROCESSADOS LIQUIDADOS

RESTOS A PAGAR PROCESSADOS E NÃO PROCESSADOS LIQUIDADOS	INSCRITOS		PAGOS	CANCELADOS	SALDO
	EM EXERCÍCIOS ANTERIORES	EM 31 DE DEZEMBRO DO EXERCÍCIO ANTERIOR			
OUTRAS DESPESAS CORRENTES	0,00	35.906,77	35.906,77	0,00	0,00
OUTRAS DESPESAS CORRENTES - APLICAÇÕES DIRETAS	0,00	35.906,77	35.906,77	0,00	0,00
INVESTIMENTOS	0,00	13.294,00	13.294,00	0,00	0,00
INVESTIMENTOS - APLICAÇÕES DIRETAS	0,00	13.294,00	13.294,00	0,00	0,00
TOTAL:	0,00	49.200,77	49.200,77	0,00	0,00

Balanço Patrimonial.pdf - Balanço Patrimonial - Anexo do tópico 8.4

Balanco Patrimonial

Período Anterior: 01/01/2016 à 31/12/2016

ATIVO			PASSIVO		
Especificação	Exercício Atual	Exercício Anterior	Especificação	Exercício Atual	Exercício Anterior
ATIVO CIRCULANTE	5.572.257,07	6.875.996,56	PASSIVO CIRCULANTE	1.092.436,03	736.987,80
CAIXA E EQUIVALENTES DE CAIXA	2.208.198,34	1.425.908,31	OBRIGAÇÕES TRABALHISTAS, PREVIDENCIÁRIAS E ASSISTENCIAIS A PAGAR A CURTO PRAZO	135.008,28	125.287,50
CRÉDITOS A CURTO PRAZO	3.239.678,55	5.273.262,09	EMPRÉSTIMOS E FINANCIAMENTOS A CURTO PRAZO	0,00	0,00
DEMAIS CRÉDITOS E VALORES A CURTO PRAZO	63.773,05	107.661,05	FORNECEDORES E CONTAS A PAGAR A CURTO PRAZO	87.428,41	49.200,77
INVESTIMENTOS E APLICAÇÕES TEMPORÁRIAS A CURTO PRAZO	0,00	0,00	OBRIGAÇÕES FISCAIS A CURTO PRAZO	64.705,80	44.438,13
ESTOQUES	60.607,13	69.165,11	OBRIGAÇÕES DE REPARTIÇÃO A OUTROS ENTES	0,00	0,00
VARIAÇÕES PATRIMONIAIS DIMINUTIVAS PAGAS ANTECIPADAMENTE	0,00	0,00	PROVISÕES A CURTO PRAZO	796.806,37	517.773,60
	0,00	0,00	DEMAIS OBRIGAÇÕES A CURTO PRAZO	8.487,17	287,80
ATIVO NÃO-CIRCULANTE	9.969.755,79	13.152.470,83	PASSIVO NÃO-CIRCULANTE	0,00	0,00
ATIVO REALIZÁVEL A LONGO PRAZO	1.295.605,36	4.365.902,49	OBRIGAÇÕES TRABALHISTAS, PREVIDENCIÁRIAS E ASSISTENCIAIS A PAGAR A LONGO PRAZO	0,00	0,00
CRÉDITOS A LONGO PRAZO	1.295.605,36	4.365.902,49	EMPRÉSTIMOS E FINANCIAMENTOS A LONGO PRAZO	0,00	0,00
INVESTIMENTOS	0,00	0,00	FORNECEDORES A LONGO PRAZO	0,00	0,00
IMOBILIZADO	8.467.865,43	8.587.853,34	OBRIGAÇÕES FISCAIS A LONGO PRAZO	0,00	0,00
BENS MÓVEIS	1.162.951,85	990.192,13	OBRIGAÇÕES DE REPARTIÇÃO A OUTROS ENTES	0,00	0,00
BENS IMÓVEIS	9.464.000,00	9.169.000,00	PROVISÕES A LONGO PRAZO	0,00	0,00
(-) DEPRECIAÇÃO, EXAUSTÃO E AMORTIZAÇÃO ACUMULADAS	2.159.086,42	1.571.338,79	DEMAIS OBRIGAÇÕES A LONGO PRAZO	0,00	0,00
INTANGÍVEL	206.285,00	198.715,00	RESULTADO DIFERIDO	0,00	0,00
SOFTWARES	209.585,00	210.477,99		0,00	0,00
(-) AMORTIZAÇÃO ACUMULADA	3.300,00	11.762,99		0,00	0,00
			TOTAL DO PASSIVO	1.092.436,03	736.987,80



PATRIMÔNIO LÍQUIDO					
			Especificação	Exercício Atual	Exercício Anterior
			Patrimônio Social e Capital Social	0,00	0,00
			Ajuste de avaliação Patrimonial	0,00	0,00
			Demais Reservas	0,00	0,00
			Resultados Acumulados	14.449.576,83	19.291.479,59
			TOTAL DO PATRIMÔNIO LÍQUIDO	14.449.576,83	19.291.479,59
TOTAL	15.542.012,86	20.028.467,39	TOTAL	15.542.012,86	20.028.467,39
ATIVO FINANCEIRO	2.244.517,56	1.506.115,53	PASSIVO FINANCEIRO	587.485,80	836.748,08
ATIVO PERMANENTE	13.297.495,30	18.522.351,86	PASSIVO PERMANENTE	796.806,37	517.773,60
SALDO PATRIMONIAL				14.157.720,69	18.673.945,71

Compensações

ESPECIFICAÇÃO	Exercício Atual	Exercício Anterior	ESPECIFICAÇÃO	Exercício Atual	Exercício Anterior
Saldo do Atos Potenciais Ativos			Saldo do Atos Potenciais Passivos		
Execução de Garantias e Contragarantias Recebidas	0,00	0,00	Execução de Garantias e Contragarantias Concedidas	0,00	0,00
Execução de Direitos Conveniados	0,00	0,00	Execução de Obrigações Conveniadas	0,00	0,00
Execução de Direitos Contratuais	0,00	0,00	Execução de Obrigações Contratuais	0,00	0,00
Execução de Outros Atos Potenciais do Ativo	0,00	0,00	Execução de Outros Atos Potenciais do Passivo	0,00	0,00
TOTAL	0,00	0,00	TOTAL	0,00	0,00

Quadro do Superávit/Déficit Financeiro

	Exercício Atual	Exercício Anterior
Superávit Financeiro	1.657.031,76	669.367,45

Florianópolis-SC, 31 de dezembro de 2017

HELGA REGINA BRESCIANI
 PRESIDENTE
 COREN/SC 29.525

ALESSANDRA JUNKES COUTINHO
 TESOUREIRA
 COREN/SC 183.306

MICHEL DE CASTRO ANDRADE
 CONTADOR
 CRC/SC 30.891/O-7

**Demonstrativo das Variações
Patrimoniais.pdf - Demonstrativo das
Variações Patrimoniais - Anexo do tópico
8.4**

Variações Patrimoniais

VARIACIONES PATRIMONIAIS QUANTITATIVAS					
	Exercício Atual	Exercício Anterior		Exercício Atual	Exercício Anterior
VARIAÇÃO PATRIMONIAL AUMENTATIVA	17.112.504,49	13.028.243,26	VARIAÇÃO PATRIMONIAL DIMINUTIVA	21.954.692,25	6.580.847,97
CONTRIBUIÇÕES	13.922.448,49	10.352.056,82	PESSOAL E ENCARGOS	5.840.530,23	5.142.353,63
CONTRIBUIÇÕES DE INTERESSE DAS CATEGORIAS PROFISSIONAIS	13.922.448,49	10.352.056,82	REMUNERAÇÃO DE PESSOAL	3.971.876,27	3.331.243,28
CONTRIBUIÇÕES DE INTERESSE DAS CATEGORIAS PROFISSIONAIS - CONSOLIDAÇÃO	13.922.448,49	10.352.056,82	REMUNERAÇÃO A PESSOAL - RGPS	3.971.876,27	3.331.243,28
EXPLORAÇÃO E VENDA DE BENS, SERVIÇOS E DIREITOS	1.531.702,17	1.420.078,91	ENCARGOS PATRONAIS	1.137.061,86	1.046.866,05
EXPLORAÇÃO DE BENS E DIREITOS E PRESTAÇÃO DE SERVIÇOS	1.531.702,17	1.420.078,91	ENCARGOS PATRONAIS - RGPS	40.478,88	34.800,42
VALOR BRUTO DE EXPLORAÇÃO DE BENS E DIREITOS E PRESTAÇÃO DE SERVIÇOS	1.531.702,17	1.420.078,91	ENCARGOS PATRONAIS - FGTS	296.751,38	271.677,94
VARIAÇÕES PATRIMONIAIS AUMENTATIVAS FINANCEIRAS	1.501.420,35	696.111,26	OUTROS ENCARGOS PATRONAIS	799.831,60	740.387,69
JUROS E ENCARGOS DE MORA	1.222.363,58	466.473,81	BENEFICIOS A PESSOAL	721.833,84	618.600,18
OUTROS JUROS E ENCARGOS DE MORA	1.222.363,58	466.473,81	BENEFICIOS A PESSOAL - RGPS	721.833,84	618.600,18
REMUNERAÇÃO DE DEPÓSITOS BANCÁRIOS E APLICAÇÕES FINANCEIRAS	279.056,77	229.637,45	OUTRAS VARIACOES PATRIMONIAIS DIMINUTIVAS - PESSOAL E ENCARGOS	9.758,26	145.644,12
REMUNERAÇÃO DE APLICAÇÕES FINANCEIRAS	279.056,77	229.637,45	INDENIZACOES E RESTITUICOES TRABALHISTAS	9.758,26	145.644,12
TRANSFERÊNCIAS RECEBIDAS	-40.031,69	509.464,87	USO DE BENS, SERVICOS E CONSUMO DE CAPITAL FIXO	4.126.719,83	3.002.982,64
TRANSFERÊNCIAS INTRA GOVERNAMENTAIS	-40.031,69	509.464,87	USO DE MATERIAL DE CONSUMO	226.139,41	347.960,63
TRANSFERÊNCIAS INTRA GOVERNAMENTAIS	-40.031,69	509.464,87	MATERIAL DE CONSUMO	226.139,41	347.960,63
VALORIZAÇÃO E GANHOS COM ATIVOS	35.581,74	0,00	SERVICOS	3.307.175,67	1.910.956,08
GANHOS COM ALIENAÇÃO	21.700,00	0,00	DIÁRIAS	213.772,30	226.683,95
GANHOS COM ALIENAÇÃO DE IMOBILIZADO	21.700,00	0,00	SERVICOS TERCEIROS - PESSOA FÍSICA	79.055,00	47.943,67
GANHOS COM INCORPORAÇÃO DE ATIVOS	13.881,74	0,00	SERVICOS TERCEIROS - PESSOA JURÍDICA	3.014.348,37	1.636.328,46
OUTROS GANHOS COM INCORPORAÇÃO DE ATIVOS	13.881,74	0,00	DEPRECIÇÃO, AMORTIZAÇÃO E EXAUSTÃO	593.404,75	744.065,93
OUTRAS VARIACIONES PATRIMONIAIS AUMENTATIVAS	161.383,43	50.531,40	DEPRECIÇÃO	601.867,74	744.654,30
DIVERSAS VARIACIONES PATRIMONIAIS AUMENTATIVAS	161.383,43	50.531,40	AMORTIZAÇÃO	-8.462,99	-588,37
MULTAS ADMINISTRATIVAS	8.119,29	8.167,13	VARIACOES PATRIMONIAIS DIMINUTIVAS FINANCEIRAS	7.698,84	0,00
INDENIZAÇÕES	153.264,14	10.394,81	OUTRAS VARIACOES PATRIMONIAIS DIMINUTIVAS - FINANCEIRAS	7.698,84	0,00
VARIAÇÕES PATRIMONIAIS AUMENTATIVAS DECORRENTES DE FATOS GERADORES DIVERSOS	0,00	31.969,46	JUROS E ENCARGOS EM SENTENCAS JUDICIAIS	7.698,84	0,00

	Exercício Atual	Exercício Anterior		Exercício Atual	Exercício Anterior
			TRANSFERENCIAS CONCEDIDAS	3.420.515,65	2.716.156,15
			TRANSFERENCIAS INTRAGOVERNAMENTAIS	3.420.515,65	2.716.156,15
			TRANSFERENCIAS INTRAGOVERNAMENTAIS - CONSOLIDAÇÃO	3.420.515,65	2.716.156,15
			DESVALORIZAÇÃO E PERDA DE ATIVOS	8.163.048,43	-5.220.099,70
			REAVALIAÇÃO, REDUÇÃO A VALOR RECUPERÁVEL E AJUSTE PARA PERDAS	6.733.739,59	-5.236.857,09
			REAVALIAÇÃO DE INTANGÍVEIS	50.484,72	3.916,22
			REDUÇÃO A VALOR RECUPERÁVEL DE INVESTIMENTOS	6.683.254,87	-5.240.773,31
			PERDAS INVOLUNTARIAS	1.429.308,84	16.757,39
			PERDAS INVOLUNTARIAS COM IMOBILIZADO	2.205,90	762,83
			PERDAS INVOLUNTARIAS COM INTANGÍVEIS	0,00	9.600,00
			OUTRAS PERDAS INVOLUNTARIAS	1.427.102,94	6.394,56
			OUTRAS VARIACOES PATRIMONIAIS DIMINUTIVAS	396.179,27	939.455,25
			DIVERSAS VARIACOES PATRIMONIAIS DIMINUTIVAS	396.179,27	939.455,25
			VARIACOES PATRIMONIAIS DIMINUTIVAS DECORRENTES DE FATOS GERADORES DIVERSOS	396.179,27	939.455,25
Total das Variações Ativas :	17.112.504,49	13.028.243,26	Total das Variações Passivas :	21.954.692,25	6.580.847,97
RESULTADO PATRIMONIAL					
Déficit do Exercício	4.842.187,76		Superávit do Exercício		6.447.395,29
Total	21.954.692,25	13.028.243,26	Total	21.954.692,25	13.028.243,26

Florianópolis-SC, 31 de dezembro de 2017

HELGA REGINA BRESCIANI
PRESIDENTE
COREN/SC 29.525

ALESSANDRA JUNKES COUTINHO
TESOUREIRA
COREN/SC 183.306

MICHEL DE CASTRO ANDRADE
CONTADOR
CRC/SC 30.891/O-7

**Variações Patrimoniais Qualitativas
(decorrentes da execução orçamentária)**

VARIAÇÕES ATIVAS	Exercício Atual	Exercício Anterior	VARIAÇÕES PASSIVAS	Exercício Atual	Exercício Anterior
INCORPORAÇÃO DE ATIVOS	314.855,30	0,00	INCORPORAÇÃO DE PASSIVO	0,00	0,00
DESINCORPORAÇÃO DE PASSIVO	0,00	0,00	DESINCORPORAÇÃO DE ATIVO	0,00	0,00

**Demonstrativo do Fluxo de Caixa.pdf -
Demonstrativo do Fluxo de Caixa - Anexo
do t3pico 8.4**

Demonstração dos Fluxos de Caixa

	Exercício Atual	Exercício Anterior
FLUXO DE CAIXA DAS ATIVIDADES DAS OPERAÇÕES		
INGRESSOS		
RECEITA CORRENTE	14.070.445,61	11.708.448,49
RECEITAS DE CONTRIBUIÇÕES	10.053.153,63	8.180.133,22
CONTRIBUIÇÃO DAS CATEGORIAS PROFISSIONAIS E ECONÔMICAS	10.053.153,63	8.180.133,22
ANUIDADES - PESSOAS FÍSICAS	10.029.624,02	8.164.798,01
Anuidades Do Exercício - P.F.	8.192.886,33	7.310.544,23
Anuidades De Exercícios Anteriores - P.F.	1.836.737,69	854.253,78
ANUIDADES - PESSOAS JURÍDICAS	23.529,61	15.335,21
RECEITAS PATRIMONIAIS	315.112,13	367.039,38
RECEITAS DE VALORES MOBILIÁRIOS	315.112,13	367.039,38
RECEITAS DE SERVIÇOS	1.531.702,17	1.420.036,41
SERVIÇOS ADMINISTRATIVOS	1.531.702,17	1.420.036,41
TRANSFERÊNCIAS CORRENTES	-40.031,69	509.464,87
TRANSFERÊNCIAS INTRAGOVERNAMENTAIS	-40.031,69	509.464,87
TRANSFERÊNCIAS DO CONSELHO FEDERAL DE ENFERMAGEM - COFEN	-40.031,69	509.464,87
PLATEC – RESOLUÇÃO COFEN 343/2009	-40.031,69	509.464,87
Programa De Apoio E Fortalecimento Institucional	-39.166,53	-11.522,54
Programa De Apoio Aos Profissionais De Enfermagem	-865,16	520.987,41
OUTRAS RECEITAS CORRENTES	2.210.509,37	1.231.774,61
MULTAS E JUROS DE MORA	1.335.960,86	586.636,86
MULTAS E JUROS DE MORA DAS CONTRIBUIÇÕES	663.483,43	276.911,40
MULTAS E JUROS DE MORA DA DÍVIDA ATIVA DAS CONTRIBUIÇÕES	664.358,14	300.673,26
MULTAS DE OUTRAS ORIGENS	8.119,29	9.052,20
INDENIZAÇÕES E RESTITUIÇÕES	150.480,31	556,80
INDENIZAÇÕES	150.480,31	0,00
RESTITUIÇÕES	0,00	556,80
RECEITA DA DÍVIDA ATIVA	721.284,37	633.963,81
RECEITA DA DÍVIDA ATIVA DE OUTRAS CONTRIBUIÇÕES	721.284,37	633.963,81
RECEITAS DIVERSAS	2.783,83	10.617,14
OUTRAS RECEITAS	2.783,83	10.617,14
OUTROS INGRESSOS	6.223.065,97	10.755.077,78
DESEMBOLSOS		
CRÉDITO EMPENHADO LIQUIDADADO - PAGO	12.729.709,83	10.849.688,93
CRÉDITO EMPENHADO LIQUIDADADO - PAGO - DESPESAS CORRENTES	12.414.854,53	10.841.558,93
VENCIMENTOS E VANTAGENS - PESSOAL CIVIL	5.581.908,51	5.086.179,52
PESSOAL E ENCARGOS SOCIAIS - APLICAÇÕES DIRETAS	5.581.908,51	5.086.179,52
VENCIMENTOS E VANTAGENS FIXAS - PESSOAL CIVIL	3.724.160,76	3.420.713,29
OBRIGAÇÕES PATRONAIS	1.137.061,86	1.046.866,05
OUTRAS DESPESAS VARIÁVEIS - PESSOAL CIVIL	720.685,89	618.600,18
OUTRAS DESPESAS CORRENTES	6.832.946,02	5.755.379,41
TRANSFERÊNCIAS DA INTRAGOVERNAMENTAIS	3.420.515,65	2.716.156,15
CONTRIBUIÇÕES	3.420.515,65	2.716.156,15
OUTRAS DESPESAS CORRENTES - APLICAÇÕES DIRETAS	3.412.430,37	3.039.223,26

	Exercício Atual	Exercício Anterior
DIÁRIAS	213.772,30	226.683,95
MATERIAL DE CONSUMO	138.580,99	314.670,03
PASSAGENS E DESPESAS COM LOCOMOÇÃO	136.014,79	160.934,89
OUTROS SERVIÇOS DE TERCEIROS - PESSOA FÍSICA	79.055,00	38.943,67
OUTROS SERVIÇOS DE TERCEIROS - PESSOA JURÍDICA	2.485.865,63	1.395.962,66
SENTENÇAS JUDICIAIS	7.698,84	0,00
INDENIZAÇÕES E RESTITUIÇÕES	351.442,82	902.028,06
OUTROS DESEMBOLSOS	6.803.211,72	10.905.610,28
FLUXO DE CAIXA LÍQUIDO DAS ATIVIDADES DAS OPERAÇÕES	1.075.445,33	716.357,06
FLUXO DE CAIXA DAS ATIVIDADES DE INVESTIMENTO		
INGRESSOS		
ALIENAÇÃO DE BENS	21.700,00	0,00
DESEMBOLSOS		
INVESTIMENTOS	314.855,30	8.130,00
INVESTIMENTOS - APLICAÇÕES DIRETAS	314.855,30	8.130,00
OBRAS E INSTALAÇÕES	295.000,00	0,00
EQUIPAMENTOS E MATERIAL PERMANENTE	19.855,30	8.130,00
FLUXO DE CAIXA LÍQUIDO DAS ATIVIDADES DE INVESTIMENTO	-293.155,30	-8.130,00
FLUXO DE CAIXA DAS ATIVIDADES DE FINANCIAMENTO		
INGRESSOS		
DESEMBOLSOS		
FLUXO DE CAIXA LÍQUIDO DAS ATIVIDADES DE FINANCIAMENTO	0,00	0,00
APURAÇÃO DO FLUXO DE CAIXA DO PERÍODO		
GERAÇÃO LÍQUIDA DE CAIXA E EQUIVALENTES DE CAIXA	782.290,03	708.227,06
CAIXA E EQUIVALENTES DE CAIXA INICIAL	1.425.908,31	717.681,25
CAIXA E EQUIVALENTES DE CAIXA FINAL	2.208.198,34	1.425.908,31

Florianópolis-SC, 31 de dezembro de 2017

 HELGA REGINA BRESCIANI
 PRESIDENTE
 COREN/SC 29.525

 ALESSANDRA JUNKES COUTINHO
 TESOUREIRA
 COREN/SC 183.306

 MICHEL DE CASTRO ANDRADE
 CONTADOR
 CRC/SC 30.891/0-7

Notas Explicativas - Anexo do t3pico 8.4



CONSELHO REGIONAL DE ENFERMAGEM DE SANTA CATARINA

Autarquia Federal criada pela Lei Nº 5.905/73

NOTAS EXPLICATIVAS ÀS DEMONSTRAÇÕES CONTÁBEIS EM 31 DE DEZEMBRO DE 2017

1. CONTEXTO OPERACIONAL

O Conselho Regional de Enfermagem de Santa Catarina foi implantado pela Portaria COFEN nº. 01, de 04 de agosto de 1975. Faz parte do Sistema COFEN/Conselhos Regionais criado pela Lei nº. 5.905, de 12 de julho de 1973, constituindo-se em uma Autarquia Federal fiscalizadora do exercício profissional de Enfermagem que tem por finalidade a normatividade, disciplina e fiscalização do exercício da Enfermagem em observância com os Princípios Éticos Profissionais. É uma entidade dotada de personalidade jurídica de direito público, com autonomia administrativa, financeira, patrimonial, orçamentária e política, sem qualquer vínculo funcional ou hierárquico com os órgãos da Administração Pública.

A principal fonte de recursos do COREN/SC é a arrecadação de anuidades dos profissionais da enfermagem, sendo que, do produto de arrecadação das anuidades, 25% é creditado ao COFEN.

2. APRESENTAÇÃO DAS DEMONSTRAÇÕES CONTÁBEIS

As Demonstrações Contábeis do exercício findo em 31/12/2017 foram elaboradas em conformidade com a Lei nº 4.320/64, Resolução COFEN nº 340/08 e com observância aos Princípios de Contabilidade.

As Demonstrações Contábeis foram aprovadas pelo Plenário do Coren/SC em sua 562ª ROP, no dia 20/02/2018.

As Demonstrações Contábeis apresentadas estão em conformidade com as Normas Brasileiras de Contabilidade Aplicada ao Setor Público no que diz respeito a adequação às normas internacionais de contabilidade.

As Notas Explicativas são parte integrante das demonstrações contábeis, contendo informações relevantes, complementares ou suplementares aos demonstrativos contábeis.

3. PRINCIPAIS PRÁTICAS CONTÁBEIS

3.1. Ativo Circulante

O Ativo Circulante é demonstrado pelos valores de realização imediata e apresenta grande liquidez ao ser convertido em dinheiro. No Coren/SC está representado pelas contas que seguem:

3.1.1. Caixa e Equivalentes de Caixa – que representam os valores depositados em Contas-Correntes em nome do Coren-SC, assim como os valores aplicados nas contas de



CONSELHO REGIONAL DE ENFERMAGEM DE SANTA CATARINA

Autarquia Federal criada pela Lei Nº 5.905/73

CDB-DI, também de grande liquidez e com resgate automático à Conta Corrente. As aplicações financeiras estão demonstradas pelos valores aplicados, acrescidos dos rendimentos auferidos até a data do balanço.

Em reais

Disponível	2017	2016
Bancos Conta Movimento	7.795,20	6.489,09
Bancos Conta Arrecadação	84.401,53	148.375,30
Aplicações Financeiras de Liquidez Imediata	2.116.001,61	1.271.043,92
Total	2.208.198,34	1.425.908,31

3.1.2. Créditos a Curto Prazo – que são valores relativos às anuidades, cuja provável realização ocorrerá até o término do exercício seguinte. Esses valores passaram a ser evidenciados no Balanço a partir de 2015 com a adoção por completo das Normas Brasileiras de Contabilidade Aplicadas ao Setor Público.

Em reais

Créditos a Curto Prazo	2017	2016
Anuidades Pessoa Física	4.654.458,09	7.579.125,08
Anuidades Pessoa Jurídica	21.243,58	19.235,27
(-) Ajuste de Perdas de Crédito a Curto Prazo	(1.436.023,12)	(2.325.098,26)
Total	3.239.678,55	5.273.262,09

Os percentuais de inadimplência foram fornecidos pelo Setor de Cobrança e os valores de “Ajustes de Perdas” foram calculados conforme **adaptação** da metodologia proposta pelo Pronunciamento nº 85/2012 da Câmara de Controle Interno do CFC, o qual se baseia na média histórica de recebimentos passados (incluindo 2017).

Os ajustes de Perdas de Créditos (Anuidades Pessoa Física) foram obtidos pela aplicação dos percentuais de inadimplência de curto prazo de 30,73% – média dos percentuais de inadimplência de 2015 (29,2%), 2016 (31,0%) e 2017 (32,0%) – sobre os créditos a receber no período.

Os ajustes de Perdas de Créditos (Anuidades Pessoa Jurídica) foram obtidos utilizando-se a mesma fórmula, ou seja, pela aplicação dos percentuais de inadimplência de curto prazo de 26,87% – média dos percentuais de inadimplência de 2015 (29,2%), 2016 (31,0%) e 2017 (20,41%) – sobre os créditos a receber no período.

Em reais

	Anuidades Pessoa Física	Anuidades Pessoa Jurídica
Créditos a Curto Prazo	4.654.458,09	21.243,58
Inadimp. Média	30,73%	26,87%
Ajuste de Perdas	1.430.314,97	5.708,15
TOTAL DE AJUSTES	1.436.023,12	



CONSELHO REGIONAL DE ENFERMAGEM DE SANTA CATARINA

Autarquia Federal criada pela Lei Nº 5.905/73

3.1.3. Demais Créditos e Valores a Curto Prazo onde são contabilizados os adiantamentos para colaboradores, devedores da entidade e os valores que serão reavidos e restituídos ao Coren/SC. É representado pelas seguintes contas:

	Em reais	
Demais Créditos e Valores a Curto Prazo	2017	2016
Adiantamentos Concedidos a Pessoal	0,00	44.416,94
Adiantamentos Concedidos a Terceiros	861,84	0,00
Responsabilidade em Apuração – Desvio de Bens e Valores	27.453,83	27.453,83
Depósitos Restituíveis e Valores Vinculados	35.457,38	35.457,38
Outros Créditos a Receber e Valores a Curto Prazo	0,00	332,90
Total	63.773,05	107.661,05

Em “Adiantamentos Concedidos a Terceiros”, estão registrados os valores pagos antecipadamente à empresa de Plano de Saúde, que serão descontados dos funcionários nas folhas de pagamento futuras, e que foram pagas antecipadamente no mês de dezembro/2016. Também compõem esse saldo os valores já identificados a título de Receita com Protesto, ainda não repassados pelos cartórios responsáveis.

O valor de R\$ 27.453,83 refere-se à Sindicância Interna 002/2005 aberta pelo COREN/SC no exercício de 2005. Essa sindicância diz respeito a uma situação de desvio de valores, falsificação de assinaturas em cheques, entre outros praticados por uma ex-funcionária do Regional. O Departamento Jurídico informou que ajuizou, em 2010 a execução para a cobrança do valor devido, porém desde 2012 o processo encontra-se arquivado administrativamente, pois não foram encontrados bens ou valores para saldar o débito.

O total registrado como “Depósitos Restituíveis e Valores Vinculados” refere-se à:

- Depósitos Judiciais no valor de R\$ 29.357,38 – registra o valor de três depósitos recursais, sendo dois deles originados da reclamação trabalhista nº 0001501-60.2013.5.12.0038, movida por Keyla Dias Rasnesvski – R\$ 7.058,11 datado de 03/12/2013 e R\$ 14.116,21 datado de 18/08/2014, e o terceiro depósito referente ao Processo nº 0001248-07.2015.5.12.0037, movido pelo SINDALEX SINDICATO DOS ADVOGADOS contra o Coren/SC, no valor de R\$ 8.183,06 datado de 08/07/2016; e
- Cavir Admin. Partic e Empreendimentos no valor de R\$ 6.100,00 – refere-se a uma caução em razão da locação de duas salas comerciais, localizadas no município de Joinville/SC, conforme Contrato de Locação 014/2013, artigo 12.

3.1.4. Estoques – Almojarifado, representam os materiais de consumo utilizados nas atividades operacionais e administrativas, tais como: materiais de expediente, materiais de higiene e limpeza, materiais de informática entre outros. Estes materiais estão avaliados pelo custo médio ponderado de aquisição. O custo médio ponderado é o método consagrado, tanto pela legislação fiscal quanto pelas normas contábeis, para valoração dos estoques. É o método mais usado no Brasil e consiste em avaliar o



CONSELHO REGIONAL DE ENFERMAGEM DE SANTA CATARINA

Autarquia Federal criada pela Lei Nº 5.905/73

estoque pelo custo médio de aquisição apurado em cada entrada de material, ponderado pelas quantidades adicionadas e pelas anteriormente existentes.

Em reais

Almoxarifado	2017	2016
Material de Consumo	60.607,13	69.165,11
Total	60.607,13	69.165,11

3.2. Ativo Não Circulante

Neste grupo de ativos estão incluídos os bens de permanência duradoura, destinados ao funcionamento normal da entidade, assim como os direitos exercidos com essa finalidade realizáveis no longo prazo. Representam esse grupo:

3.2.1. Créditos de Longo Prazo – representam os créditos cuja realização provável se dará após o término do exercício seguinte, e está composto, exclusivamente, do valor correspondente à Dívida Ativa. Esses valores passaram a ser evidenciados no Balanço a partir de 2015 com a adoção por completo das Normas Brasileiras de Contabilidade Aplicadas ao Setor Público.

Em reais

Créditos de Longo Prazo	2017	2016
Dívida Ativa Longo Prazo	8.867.935,37	4.365.902,49
(-) Ajuste de Perdas de Crédito a Longo Prazo	(7.572.330,01)	-
Total	1.295.605,36	4.365.902,49

Os percentuais de inadimplência foram calculados conforme **adaptação** da metodologia proposta pelo Pronunciamento nº 85/2012 da Câmara de Controle Interno do CFC, o qual se baseia na média histórica de recebimentos passados.

Os Ajustes de Perdas de Créditos do exercício de 2017 foram obtidos pela aplicação da média do resultado da divisão dos valores recebidos à título de Dívida Ativa nos últimos três exercícios (incluindo 2017) pelo seu total a receber – 2015 (78,83%), 2016 (84,48%) e 2017 (91,87%) – conforme relatórios fornecidos pela Contabilidade e Setor de Cobrança, obtendo a média de 85,39%.

Em reais

	A - Dívida Ativa Inscrita (Balancete)	B - Receita com Dívida Ativa (Bal. Orçamentário)	C - % de Recebimentos de Dívida Ativa (B/A)	% de Inadimplência de Dívida Ativa (100% - C)
2015	6.233.569,50	755.348,33	21,17%	78,83%
2016	4.365.902,49	633.963,81	14,52%	85,48%
2017	8.867.935,37	721.284,37	8,13%	91,87%
Média dos 3 anos				85,39%



CONSELHO REGIONAL DE ENFERMAGEM DE SANTA CATARINA

Autarquia Federal criada pela Lei Nº 5.905/73

3.2.2. Imobilizado, onde são registrados todos os bens móveis e imóveis pertencentes ao COREN/SC, contabilizados por seus valores de aquisição. Os bens móveis e imóveis do Coren/SC foram reavaliados em 2015, e conforme determina o item 36 da NBC T SP 16.10, a próxima reavaliação está prevista para 2019. A depreciação dos bens patrimoniais do Coren/SC está sendo registrada em conformidade com a NBC T SP nº 16.9 – Resolução CFC nº 1.136/2008 – Depreciação, Amortização e Exaustão. O método de depreciação utilizado para todos os bens patrimoniais é o das quotas constantes. Para todos os bens adotaram-se as taxas determinadas pelo prazo de vida útil estimado e valor residual constantes nos laudos de reavaliação.

Bens Móveis	Em reais			
	Saldo em 31/12/2016	Aquisições	Baixas	Saldo em 31/12/2017
Mobiliário em Geral	474.939,95	28.140,00	(5.922,69)	497.157,26
Veículos	152.376,00	-	(38.586,00)	113.790,00
Máquinas e Equipamentos	87.334,86	20.577,90	(844,09)	107.068,67
Equipamentos de Informática	232.155,84	166.443,02	(5.128,57)	393.470,29
Coleções e Materiais Bibliográficos	906,39	-	(616,39)	290,00
Aparelhos e Utensílios de Copa e Cozinha	6.233,77	747,90	(85,90)	6.895,77
Equipamentos para Áudio, Vídeo e Foto	18.090,39	212,00	-	18.302,39
Aparelhos de medição e orientação	0,00	-	-	-
Outros Materiais Permanentes	18.154,93	7.822,54	-	25.977,47
Sub total	990.192,13	223.943,36	(51.183,64)	1.162.951,85

Bens Imóveis	Em reais			
	Saldo em 31/12/2016	Aquisições	Baixas	Saldo em 31/12/2017
Salas	7.631.000,00	220.000,00	-	7.851.000,00
Garagens	1.538.000,00	75.000,00	-	1.613.000,00
Sub total	9.169.000,00	295.000,00	-	9.464.000,00
Total	10.159.192,13	518.943,36	(51.183,64)	10.626.951,85
Depreciação Acumulada				2.159.086,42
Total do Imobilizado				8.467.865,43

3.2.3. Intangível, são ativos caracterizados por gerar benefícios econômicos presentes e futuros ou serviços potenciais. Os Ativos Intangíveis do COREN-SC são, em sua totalidade, softwares classificados com vida útil definida e vida útil indefinida. Esses com vida útil indefinida são reavaliados anualmente, com exceção dos softwares que não são mais encontrados no mercado para venda. As baixas de valores no Ativo Intangível do COREN-SC no ano de 2017 referem-se aos softwares totalmente amortizados pelo término da licença de uso. No que diz respeito à Amortização os



CONSELHO REGIONAL DE ENFERMAGEM DE SANTA CATARINA

Autarquia Federal criada pela Lei Nº 5.905/73

softwares de vida útil definida são amortizados no prazo da sua licença de uso em quotas constantes, e os softwares de vida útil indefinida não sofrem amortização.

Em reais

Softwares	Saldo em 31/12/2016	Aquisições	Baixas	Saldo em 31/12/2017	Amortização Acumulada
Antivírus – Kasperski (1788)	7.812,99	-	(7.812,99)	-	-
Licença Perpétua de Software Windows 8.1 (1878)	615,00	-	-	615,00	-
Licença Perpétua de Software Windows 8.1 (1879)	615,00	-	-	615,00	-
Licença Perpétua de Software Windows 8.1 (1880)	615,00	-	-	615,00	-
Licença Perpétua de Software Corel Draw Graphics Suite X7 (1881)	1.640,00	-	-	1.640,00	-
Licença Perpétua de Software Corel Draw Graphics Suite X7 (1882)	1.640,00	-	-	1.640,00	-
Licença Perpétua de Software Corel Draw Graphics Suite X7 (1883)	1.640,00	-	-	1.640,00	-
Sistema Implanta (1981)	188.000,00	-	-	188.000,00	-
Creative Cloud Suite Completa (1985)	3.950,00	-	(3.950,00)	-	-
Creative Cloud Suite Completa (1986)	3.950,00	-	(3.950,00)	-	-
Módulo Relatório de Gestão TCU (2044)	-	420,00	-	420,00	-
Creative Cloud Suite Completa (2056)	-	3.300,00	-	3.300,00	(1.650,00)
Creative Cloud Suite Completa (2057)	-	3.300,00	-	3.300,00	(1.650,00)
Antivírus – Bitdefender (2058)	-	7.800,00	-	7.800,00	-
Total	210.477,99	14.820,00	(15.712,99)	209.585,00	(3.300,00)
Total do Intangível					206.285,00



CONSELHO REGIONAL DE ENFERMAGEM DE SANTA CATARINA

Autarquia Federal criada pela Lei Nº 5.905/73

3.3. Passivo Circulante

O Passivo Financeiro representa as obrigações de curto prazo. É registrado pelo valor de liquidação em ordem decrescente de exigibilidade. Corresponde às Obrigações Trabalhistas e Previdenciárias, Fornecedores de serviços e materiais, Obrigações Fiscais e Provisões a Curto Prazo, e Demais Obrigações a Curto Prazo.

	Em reais	
Passivo Circulante	2017	2016
Encargos Sociais a Pagar	135.008,28	125.287,50
Fornecedores e Contas a Pagar	87.428,41	49.200,77
Obrigações Fiscais	64.705,80	44.438,13
Provisões a Curto Prazo	796.806,37	517.773,60
Demais Obrigações a Curto Prazo	8.487,17	287,80
Total	1.092.436,03	736.987,80

3.3.1. A conta “Encargos Sociais a Pagar” é composta dos seguintes valores:

- INSS a pagar no valor de R\$ 99.963,18, e;
- FGTS a pagar no valor de R\$ 35.045,10.

3.3.2. Em “Fornecedores e Contas a Pagar” constam os valores inscritos em Restos a Pagar Processados, que registra os valores empenhados e liquidados dentro do exercício em questão, mas não pagos até o dia 31 de dezembro, conforme art. 36 da Lei 4.320/64, no montante de R\$ 87.428,41, conforme listagem em anexo.

3.3.3. A conta “Obrigações Fiscais” representa o somatório de:

- Impostos Federais a Recolher no valor de R\$ 1,37;
- Pis/Pasep a Recolher no valor de R\$ 7.256,83;
- IRRF sobre a Folha/Autônomos no valor de R\$ 52.667,80, e;
- ISS a Recolher no valor de R\$ 4.779,80.

3.3.4. A conta “Provisões” é composta dos valores que correspondem à Provisão para Riscos Cíveis e Trabalhistas, e a Provisão de Férias.

- As Provisões para Riscos Cíveis e Trabalhistas foram constituídas em julho de 2017 com base no Relatório de Passivos Contingentes do Departamento Jurídico do COREN-SC. Os valores registrados correspondem aos processos em que o COREN-SC é parte e estão classificados como “provável ou praticamente certo” de perda de acordo com o item 3.6.10 do Manual de Contabilidade do Sistema CFC/CRCs.

	Em reais	
Provisões	2017	2016
Provisão para Riscos Cíveis	33.431,15	11.872,15
Provisão para Riscos Trabalhistas	185.402,38	175.644,12
Total	218.833,53	187.516,27

Ainda, de acordo com o Departamento Jurídico, o COREN/SC possui o valor de R\$ 17.470,91 (dezessete mil, quatrocentos e setenta reais e noventa e um centavos) em ações judiciais classificadas como “possível” de perda. Sendo que para esta classificação, de



CONSELHO REGIONAL DE ENFERMAGEM DE SANTA CATARINA

Autarquia Federal criada pela Lei Nº 5.905/73

acordo com o Manual de Contabilidade do Sistema CFC/CRCs, deve-se apenas divulgar em notas explicativas.

- b) A Provisão de Férias é constituída mensalmente em atendimento ao regime de competência, com base nos saldos de férias adquiridas e proporcionais dos colaboradores do COREN-SC, acrescida dos respectivos encargos sociais.

	Em reais	
Provisões	2017	2016
Provisão de Férias	444.594,74	255.024,97
Encargos Sociais	133.378,10	75.232,36
Total	577.972,84	330.257,33

3.3.5. Em “Demais Obrigações a Curto Prazo” consta o somatório dos valores de R\$ 150,33 classificado como consignação folha de pagamento que se refere a pensão alimentícia sobre 13º salário a ser quitada em 2018; soma-se a isso o valor de R\$ 8.336,84 que se refere a valores recebidos na conta corrente do regional a título de execução fiscal, cuja origem não foi identificada pelo Departamento Jurídico até o final do exercício de 2017.

3.4. Patrimônio Líquido

A situação do Patrimônio Líquido apurada no Balanço Patrimonial encerrado em 31/12/2017 está assim constituída:

	Em reais	
Patrimônio Líquido	2017	2016
Ajustes de Exercícios Anteriores	285,00	(31.969,46)
Resultado do Exercício	(4.842.187,76)	6.447.395,29
Resultado de Exercícios Anteriores	19.291.479,59	12.876.053,76
Total	14.449.576,83	19.291.479,59

O patrimônio é constituído de recursos próprios, sofrendo variações em decorrência de superávits ou déficits apurados anualmente.

Ajustes de Exercícios Anteriores são decorrentes de efeitos na mudança de políticas contábeis e da retificação de erro imputável a exercícios anteriores. No exercício de 2017, houve o ajuste de baixa de valores referente cheque de fornecedores conforme determinação da Assessoria Executiva MEMORANDO 061/2017/ASSEXEC e Entendimento 010/2017 da Controladoria Geral do Coren/SC, no valor de R\$ 285,00.



CONSELHO REGIONAL DE ENFERMAGEM DE SANTA CATARINA

Autarquia Federal criada pela Lei Nº 5.905/73

4. Demonstração das Variações Patrimoniais (DVP)

A Demonstração das Variações Patrimoniais evidenciará as alterações verificadas no patrimônio, resultantes ou independentes da execução orçamentária, e indicará o resultado patrimonial do exercício.

As alterações verificadas no patrimônio consistem nas variações quantitativas e qualitativas. As variações quantitativas são decorrentes de transações no setor público que aumentam (variações patrimoniais quantitativas aumentativas) ou diminuem (variações patrimoniais quantitativas diminutivas) a situação líquida patrimonial. Já as variações qualitativas são decorrentes de transações no setor público que alteram a composição dos elementos patrimoniais sem afetar o a situação líquida patrimonial.

O resultado patrimonial do período é apurado pelo confronto entre as variações patrimoniais quantitativas aumentativas e diminutivas.

4.1. Resultado Patrimonial

Este grupo representa os resultados acumulados de exercícios anteriores, mais o resultado patrimonial do exercício de 2016. No exercício de 2017 o COREN/SC apurou um déficit patrimonial de R\$ 4.842.187,76. Grande parte desse resultado deve-se à escrituração dos Ajustes de Perdas de Crédito a Longo Prazo (Dívida Ativa), no valor de R\$ 7.572.330,01.

5. Resultado Financeiro

O resultado financeiro é representado pela diferença entre o ativo financeiro e o passivo financeiro. O superávit financeiro apresentado poderá servir de fonte de recurso para a abertura de créditos adicionais ao orçamento de 2018 conforme art. nº 43 da Lei 4.320/64.

Em reais

Resultado Financeiro	2017	2016
Ativo Financeiro	2.244.517,56	1.506.115,53
(-) Passivo Financeiro	(587.485,80)	(836.748,08)
Superávit Financeiro	1.657.031,76	669.367,45

6. Balanço Orçamentário

No Balanço Orçamentário estão contabilizados os valores das receitas arrecadadas e as despesas empenhadas no exercício, sendo o resultado orçamentário apurado pela diferença entre o total desses valores.

As receitas correntes estão representadas por anuidades, emolumentos com inscrições, expedições de carteiras e certidões, atualização monetária, multa e juros sobre créditos, multa de eleições, multa por infrações e rendimentos de aplicações financeiras. As receitas de capital estão representadas pela alienação de bens do imobiliário.



CONSELHO REGIONAL DE ENFERMAGEM DE SANTA CATARINA

Autarquia Federal criada pela Lei Nº 5.905/73

As despesas correntes estão representadas por pessoal e encargos, benefícios assistenciais, uso de bens e serviços, financeiras, tributárias e contributivas (Cota Parte). As despesas de capital estão representadas pela aquisição de bens do imobilizado.

Em reais

Resultado Orçamentário	2017	2016
Receitas Correntes	14.070.445,61	11.708.448,49
Receitas de Capital	21.700,00	-
(-) Despesas Correntes	(12.632.410,08)	(11.240.468,42)
(-) Despesas de Capital	(476.584,30)	(240.246,16)
Superávit Orçamentário	983.151,23	227.733,91

6.2. Resultado Orçamentário

O resultado orçamentário do período foi superavitário em **R\$ 983.151,23** e é obtido por meio da diferença entre a receita arrecadada no período (R\$ 14.092.145,61) e a despesa empenhada (R\$ 13.108.994,38).

7. Demonstração dos Fluxos de Caixa (DFC)

A Demonstração dos Fluxos de Caixa (DFC) apresenta as entradas e saídas de caixa classificadas em três fluxos: operacional, de investimento e de financiamento. É elaborada utilizando-se contas da classe 6 (Controles da Execução do Planejamento e Orçamento), pelo método direto e evidencia as movimentações ocorridas na conta Caixa e Equivalentes de Caixa, segregados nos três fluxos citados. A soma dos três fluxos deverá corresponder a diferença entre o saldo de Caixa e Equivalentes de Caixa do exercício em relação ao saldo de Caixa e Equivalentes de Caixa do exercício anterior.

Os campos "Outros ingressos" e "Outros desembolsos" (do fluxo operacional, do fluxo de investimento e do fluxo de financiamento) contemplam situações não previstas, cabendo a cada ente adaptá-los conforme suas necessidades. Geralmente, são valores que não transitam pelo orçamento, mas afetam o saldo de Caixa e Equivalentes de Caixa. Exemplos: transferências financeiras entre órgãos do mesmo ente; aplicações e resgates de investimentos temporários; recebimentos e pagamentos extraorçamentários. Este último exemplo é o caso do Coren/SC. Para o exercício de 2018 será feita uma adequação na nomenclatura dessas contas dentro do Plano de Contas.



CONSELHO REGIONAL DE ENFERMAGEM DE SANTA CATARINA

Autarquia Federal criada pela Lei Nº 5.905/73

8. Balanço Financeiro

O Balanço Financeiro contempla duas seções: Ingressos (Receitas Orçamentárias e Recebimentos Extraorçamentários) e Dispêndios (Despesa Orçamentária e Pagamentos Extraorçamentários), que se equilibram com a inclusão do saldo em espécie do exercício anterior na coluna dos ingressos e o saldo em espécie para o exercício seguinte na coluna dos dispêndios.

Os campos “Outros Recebimentos Extraorçamentários” e “Outros Pagamentos Extraorçamentários” contemplam, geralmente, valores que não transitam pelo orçamento, mas afetam o “Saldo do Exercício Anterior” e “Saldo para o Exercício Seguinte”.

Durante o exercício de 2017 foi constatada uma inconsistência na composição dos Recebimentos e Pagamentos Extraorçamentários no sistema de contabilidade, cujos valores parecem conter transações já evidenciadas na composição orçamentária.

A empresa Implanta Informática informou que será implementada uma solução para o problema, porém isso só será feito a partir de 2018, pois quando do momento da evidenciação do problema – 3º trimestre de 2017 – algumas demonstrações contábeis e prestações de contas já haviam sido realizadas.

Segue a seguir, a composição dos Registros Extraorçamentários, retirados do sistema de contabilidade, assim como a troca de mensagens do Coren/SC com a empresa Implanta Informática, evidenciando o problema e explicando os procedimentos e justificativas para a solução. Segue em anexo, a nova demonstração do Balanço Financeiro, corrigido afim de evitar a duplicidade das transações.



CONSELHO REGIONAL DE ENFERMAGEM DE SANTA CATARINA

Autarquia Federal criada pela Lei Nº 5.905/73

Conselho Regional de Enfermagem de Santa Catarina
CNPJ 75.308.106/0001-56

Período 01/01/2017 a 31/12/2017

Composição de Registros Extraorçamentários

Conta Contábil	Valor	Conta Contábil	Valor
Inscrição de Restos a Pagar Não Processados	291.856,34	Pagamentos de Restos a Pagar Não Processados	613.305,80
5.3.1.1.7.01 - Restos a Pagar Não Processados	291.856,34	6.3.1.1.4.01 - Restos a Pagar Não Processados	613.305,80
Inscrição de Restos a Pagar Processados	87.428,41	Pagamentos de Restos a Pagar Processados	49.200,77
5.3.2.1.7.01 - Restos a Pagar Processados	87.428,41	6.3.2.1.2.01 - Restos a Pagar Processados	49.200,77
Depósitos Restituíveis e Valores Vinculados	745,56	Depósitos Restituíveis e Valores Vinculados	15.113,33
2.1.8.8.1.01.05 - Contribuição Associativa (desconto sindical)	399,79	2.1.8.8.1.01.04 - Contribuição Sindical	6.450,41
2.1.8.8.1.01.06 - Pensão Alimentícia	345,77	2.1.8.8.1.01.05 - Contribuição Associativa (desconto sindical)	5.115,68
		2.1.8.8.1.01.06 - Pensão Alimentícia	3.547,24
Outros Recebimentos Extraorçamentários	6.222.320,41	Outros Pagamentos Extraorçamentários	6.125.591,82
1.1.3.1.1.01.02 - 13ª Salário	15.707,44	1.1.3.1.1.01.02 - 13ª Salário	153.071,29
1.1.3.1.1.01.03 - Férias	65.345,39	1.1.3.1.1.01.03 - Férias	245.978,19
1.1.3.1.1.01.04 - Rescisões	700,00	1.1.3.1.1.01.04 - Rescisões	22.901,53
1.1.3.1.1.01.06 - Vale-Transporte	2.094,08	1.1.3.1.1.01.06 - Vale-Transporte	34.257,38
1.1.3.1.1.02.01 - Plano de Saúde	8.860,09	1.1.3.1.1.02.01 - Plano de Saúde	87.024,29
1.1.3.1.1.02.99 - Adiantamentos Concedidos a Terceiros - Diversos	2.579,28	1.1.3.1.1.02.02 - Multas de trânsito a receber	136,20
1.1.3.8.1.01.02 - Receita Federal Do Brasil	1.193,20	1.1.3.1.1.02.99 - Adiantamentos Concedidos a Terceiros - Diversos	3.355,43
1.1.3.8.1.02.04 - Outros Devedores	287,00	1.1.3.8.1.01.02 - Receita Federal Do Brasil	860,30
2.1.1.1.1.01.01 - Salários E Remunerações A Pagar	5.359.145,51	1.1.3.8.1.02.04 - Outros Devedores	287,00
2.1.1.4.1.01.01 - INSS - Contribuição Sobre Salários E Remunerações	98.939,99	2.1.1.1.1.01.01 - Salários E Remunerações A Pagar	3.218.031,95
2.1.1.4.1.01.03 - INSS - Contribuição Sobre Serviços De Terceiros Ou Avulsos	54.533,29	2.1.1.1.1.01.05 - Folha de Pagamento - descontos a compensar	1.768,39
2.1.1.4.1.02.01 - FGTS	22.980,91	2.1.1.4.1.01.01 - INSS - Contribuição Sobre Salários E Remunerações	1.127.965,38
2.1.3.1.1.02.01 - Restos A Pagar Processados	49.200,77	2.1.1.4.1.01.03 - INSS - Contribuição Sobre Serviços De Terceiros Ou Avulsos	54.940,49
2.1.4.1.1.01.01 - Impostos Federais (IN SRF) A Recolher	188.806,62	2.1.1.4.1.02.01 - FGTS	794.566,95
2.1.4.1.1.01.02 - Pis/Pasep A Recolher	2.878,69	2.1.3.1.1.01.01 - Fornecedores Diversos	49.200,77
2.1.4.1.1.01.03 - IRRF Sobre Folha/Autônomos	18.670,58	2.1.4.1.1.01.01 - Impostos Federais (IN SRF) A Recolher	188.805,25
2.1.4.1.1.01.06 - ISS A Recolher	28.192,67	2.1.4.1.1.01.02 - Pis/Pasep A Recolher	37.374,34
2.1.8.9.1.04 - Dívida Ativa a Identificar	109.794,33	2.1.4.1.1.01.03 - IRRF Sobre Folha/Autônomos	286.387,29
2.1.8.9.1.05 - Recabimento em Cartório a Identificar	192.410,57	2.1.4.1.1.01.06 - ISS A Recolher	24.808,54
		2.1.8.9.1.04 - Dívida Ativa a Identificar	101.457,49
		2.1.8.9.1.05 - Recabimento em Cartório a Identificar	192.410,57
		2.1.8.9.1.99 - Outros valores a restituir	2,80
TOTAL DE RECEBIMENTO EXTRAORÇAMENTÁRIOS	6.602.350,52	TOTAL DE PAGAMENTOS EXTRAORÇAMENTÁRIOS	6.803.211,72



CONSELHO REGIONAL DE ENFERMAGEM DE SANTA CATARINA

Autarquia Federal criada pela Lei Nº 5.905/73

Michel de Castro Andrade

De: Michel de Castro Andrade [michel.andrade@corensc.gov.br]
Enviado em: quarta-feira, 1 de novembro de 2017 14:29
Para: 'implanta@conselhos.com.br'
Assunto: RES: Composição - extraorçamentários - Balanço Financeiro (Oc. 193673 - Msg. 1)

Boa tarde Patrícia,

Estou uma semana aguardando o retorno de vocês sobre o prazo para a solução dessa ocorrência e até agora nada.

Atenciosamente,

Conselho Regional de Enfermagem de Santa Catarina

Michel de Castro Andrade

Contador

Chefe do Departamento de Contabilidade - DECON

CRC/SC 30.891/O-7

Tel.: (48) 3224-9091 Ramal 226

www.corensc.gov.br | www.facebook.com/CorenSC | [//twitter.com/corensc](https://twitter.com/corensc)

De: implanta@conselhos.com.br [mailto:implanta@conselhos.com.br]

Enviada em: quarta-feira, 25 de outubro de 2017 14:35

Para: michel.andrade@corensc.gov.br

Assunto: re: Composição - extraorçamentários - Balanço Financeiro (Oc. 193673 - Msg. 1)

Prezado Sr. Michel,

Conforme seu contato nesta data, registramos a ocorrência número: 193673 com a seguinte descrição:

O Cliente nos encaminhou um email solicitando rever os procedimentos de composição das contas de Recebimento e Pagamento extraorçamentários, constantes no Balanço Financeiro, uma vez que o saldo dessas contas está discrepante em relação ao restante dos valores do Balanço.

Situação: Encaminhamos a ocorrência para análise, assim que tivermos um posicionamento entraremos em contato com maiores informações.

Caso as informações acima não reflitam sua solicitação e/ou o prazo não atenda, favor retornar-nos com as observações que julgarem necessárias.
Qualquer dúvida ou informação favor entrar em contato

Atenciosamente,
Patrícia Cardoso
Analista de Suporte.

Implanta Informática

www.conselhos.com.br

Fone/Fax: (61) 3212-6700



CONSELHO REGIONAL DE ENFERMAGEM DE SANTA CATARINA

Autarquia Federal criada pela Lei Nº 5.905/73

Michel de Castro Andrade

De: Patrício oliveira Neto [patricio@implantainfo.com.br]
Enviado em: quarta-feira, 22 de novembro de 2017 21:01
Para: Michel de C. Andrade; João Luiz B. Giamathey; Implanta Entrada
Assunto: Composição do Extraorçamentário

Prezado Michel, boa noite.

Conforme conversado hoje por telefone, o nosso setor de Desenvolvimento está totalmente envolvido no que concerne ao ajuste das linhas "Outros Recebimentos Extraorçamentários" e Outros Pagamentos Extraorçamentários, uma vez que esse regional informou a ressalva apontado pela auditoria do COFEN a respeito do "inchaço" nessas linhas.

É sabido que, possivelmente, há lançamentos orçamentários de desembolsos, que não envolvem conta banco, e figuram, também, no extraorçamentário, gerando esse inchaço.

Levando em consideração que a inconsistência mencionada é de grande complexidade, o que impede o ajuste no balanço financeiro para 2017, e sem mencionar que o possível ajuste nesse exercício afetaria meses anteriores auditados e encerrados, esse regional, sugestão, pode evidenciar as linhas extraorçamentárias através de nota explicativa para este exercício.

Voltaremos nossas forças para que no início de 2018 essa possível inconsistência esteja sanada, entretanto passaremos uma posição mais clara e efetiva a esse Coren, após finalizarmos a análise e tivermos visualizado a devida solução.

Caso esse setor de Contabilidade evidencie um possível ajuste no que se refere à inconsistência em questão, estamos abertos a sugestão.

Certo da compreensão,



CONSELHO REGIONAL DE ENFERMAGEM DE SANTA CATARINA

Autarquia Federal criada pela Lei Nº 5.905/73

Michel de Castro Andrade

De: implanta@conselhos.com.br
Enviado em: quinta-feira, 7 de dezembro de 2017 13:41
Para: michel.andrade@corensc.gov.br; joao.giamathey@corensc.gov.br; nelioh2010@gmail.com
Assunto: Composição Extraorçamentária do Balanço Financeiro do COREN/SC (Oc. 193673 - Msg. 2)

Boa tarde,

Em princípio, no caso do COREN/SC, foi identificada uma inconsistência na composição dos Recebimentos e Pagamentos Extraorçamentários do Balanço Financeiro do SISCONT.NET, cujos os valores da movimentação extraorçamentária parecem conter transações já evidenciadas na composição orçamentária.

Até o presente momento, podemos afirmar que a distorção ocorre em função da utilização de contas transitórias em substituição às contas Banco em inúmeros casos, como por exemplo: múltiplos pagamentos relativos à uma mesma nota fiscal (exemplo: mão de obra e material na mesma NF que são digitados 2 pagamentos distintos e uma movimentação financeira com a conta banco no valor total), contabilização do resumo da folha de pagamentos, entre outras situações.

Em outras palavras, sempre que o usuário opta pela utilização de uma conta transitória em substituição à conta banco em um pagamento, a composição extra-orçamentário do Balanço Financeiro é inflada.

A Implanta Informática está envidando esforços para solucionar o problema e entregará uma versão em 15/12/2017 que permitirá a configuração das contas transitórias, permitindo ao contabilista determinar que os lançamentos de despesa e receita nesta conta não sensibilizem o grupo em questão.

Porém, a solução será implementada visando a utilização a partir do próximo exercício, para que não impacte nos demonstrativos contábeis de 2017, o que ensejaria o refazimento das prestações de contas já realizadas. Esta medida é necessária, pois o problema foi evidenciado somente no 3º quadrimestre de 2017.

=iv>

Nossa sugestão é manter os registros da forma que foram originalmente digitados e elucidar a questão em notas explicativas que devem acompanhar as demonstrações contábeis oficiais.

Em paralelo, convidamos ao COREN/SC e ao COFEN para que nos auxiliem na homologação da nova versão, se julgarem conveniente. Se acatarem, publicaremos um ambiente com a base de dados do Conselho para que acessem e façam suas considerações.

Em tempo, ao que nos consta, não realizamos um ajuste similar ao proposto para o COFEN neste exercício.

Permanecemos à disposição do Conselho para maiores esclarecimentos.

Atenciosamente,
Josuésemu Castro

Implanta Informática
www.conselhos.com.br
Fone/Fax: (61) 3212-6700
implanta@conselhos.com.br



CONSELHO REGIONAL DE ENFERMAGEM DE SANTA CATARINA

Autarquia Federal criada pela Lei Nº 5.905/73

9. Programação e Execução Orçamentária e Financeira

9.1. Relação de Empenhos

Comparando-se as informações inerentes à execução da despesa constates nas Demonstrações Contábeis (Comparativo da Despesa Autorizada com Realizada), cujo montante escriturado é de R\$ 13.108.994,38, com o valor apresentado na Listagem de Empenhos de R\$ 14.263.871,41, verifica-se uma diferença de R\$ 1.154.877,03, que é justamente o total de Empenhos Anulados, conforme tabela a seguir:

Em reais

COMPOSIÇÃO DAS DESPESAS REALIZADAS - 2017	
Item	Valor
A. Empenhos Emitidos (Relação de Empenhos)	14.263.871,41
B. Empenhos Anulados	(1.154.877,03)
C. Total da Despesa Realizada (Comparativo da Despesa)	13.108.994,38

9.2. Apuração da Cota-Parte

Relacionamos no quadro abaixo a apuração da Cota-Parte transferida ao Cofen. A diferença apresentada se explica por diferença de arredondamento, uma vez que o valor lançado é calculado "boleto-a-boleto" enquanto que o valor informado como total arrecadado é o somatório de todo o mês.

Em reais

APURAÇÃO DA COTA-PARTE TRANSFERIDA AO COFEN		
Fonte	Natureza da Receita	Valor
A	Receita Total Arrecadada	14.092.145,61
B	Deduções	412.881,67
b.1	<i>Receitas de Aplicações Financeiras</i>	<i>315.112,13</i>
b.2	<i>Transferências Intragovernamentais (78º SBEEn – valor da receita que efetivamente se realizou em 2017) – vide Nota 11.1</i>	<i>76.069,54</i>
b.3	<i>Receita de Capital</i>	<i>21.700,00</i>
C	Receita Total Compartilhada (A – B)	13.679.263,94
D	Transferência calculada (C x 25%)	3.419.815,98
E	Transferência informada – COREN/SC	3.420.515,65
F	Diferença Apurada (E – D)	699,67



CONSELHO REGIONAL DE ENFERMAGEM DE SANTA CATARINA

Autarquia Federal criada pela Lei Nº 5.905/73

10. Das limitações da Lei de Responsabilidade Fiscal (LRF)

10.1. Quanto à inscrição de restos a pagar

Diz a LRF, em seu artigo 42 que “é vedado ao titular de Poder ou órgão referido no art. 20, nos últimos dois quadrimestres do seu mandato, contrair obrigação de despesa que não possa ser cumprida integralmente dentro dele, ou que tenha parcelas a serem pagas no exercício seguinte sem que haja suficiente disponibilidade de caixa para este efeito”.

Com essa determinação, a inscrição de restos a pagar tornou-se restrita à disponibilidade de caixa que o ente possua no momento da inscrição.

	Em reais
Disponibilidade de caixa em 31/12/2017	2.208.198,34
Restos a pagar inscritos em 31/12/2017 (processados + não processados)	379.284,55
Saldo em caixa em 31/12/2017	1.828.913,79

10.2. Quanto ao limite de gastos de despesas com pessoal

A Decisão do TCU (Acórdão 0341/2004 – Plenário), adotada quando do julgamento do TC 016.756/2003–0 disciplina que: “Os conselhos de fiscalização profissional não estão subordinados às limitações contidas na Lei Complementar 101/2000, em especial as relativas aos limites de gastos com pessoal, incluindo terceirizações, visto que tais entidades não participam do Orçamento Geral da União e não gerem receitas e despesas de que resultem impactos nos resultados de gestão fiscal a que alude o referido diploma legal”.

Porém, a Resolução Cofen nº 340/2008 determina em seu Anexo II, art. 44 que “o Sistema COFEN/COREN’s observará, em relação à despesa total com pessoal, que não seja ultrapassado, anualmente, o limite de 50% estabelecido em lei complementar da União, nos termos do Art. 169 da Constituição da República Federativa do Brasil”.

Com base nas orientações da STN (Manual de Demonstrativos Fiscais e Portaria STN nº 462/2009), bem como no constante do artigo 44 da Resolução Cofen nº 340/2008 e no artigo 457 da CLT, foi deduzido das despesas com pessoal o valor de R\$ 724.232,83, o qual corresponde às espécies indenizatórias, tais como: auxílio alimentação, auxílio transporte e subsídio com de plano de saúde dos servidores.



CONSELHO REGIONAL DE ENFERMAGEM DE SANTA CATARINA

Autarquia Federal criada pela Lei Nº 5.905/73

Em reais

1	RECEITA CORRENTE	14.070.445,61
2	(-) Deduções da Receita Corrente (3 + 4)	(391.181,67)
3	Receitas Patrimoniais	(315.112,13)
4	Transferências intragovernamentais (vide Nota 11.1)	(76.069,54)
5	Receita Corrente Líquida (1 – 2)	13.679.263,94
6	Pessoal Civil (Despesa Empenhada)	5.585.455,45
7	(-) Deduções – espécies indenizatórias	(724.232,83)
8	Total de Despesa com Pessoal (6 – 7)	4.861.222,62
	Percentual Apurado - Despesa de Pessoal (8 ÷ 5)	35,53%
	Limite Máximo Permitido (50%)	6.839.631,97

11. Eventos subsequentes

11.1. Transferências Intragovernamentais

Após o encerramento do exercício, e durante a elaboração dos demonstrativos relativos à prestação de conta ao Conselho Federal de Enfermagem – COFEN, constatou-se que no Balanço Orçamentário, assim como nos demais demonstrativos o resultado escriturado na conta Transferências Intragovernamentais é de (R\$ 40.031,69) que se justifica pela devolução de recursos provenientes de projetos e termos de convênio/cooperação assinados junto ao COFEN.

Ocorre que alguns desses projetos/termos foram assinados antes do exercício corrente e a devolução do recursos não utilizados se deu em 2017. Por equívoco/imprudência dos funcionários desse Regional, essa devolução foi tratada como estorno de receita, quando o mais aceito pela doutrina contábil seria classificá-la como DEA – despesas de exercícios anteriores.

Vale registrar que essa escrituração incorreta nada afeta o Resultado Orçamentário, conforme observa-se nos quadros a seguir, uma vez que, como foi feito, diminuiu-se o valor total das Receitas em R\$ 116.101,23 e manteve-se o valor das Despesas; do contrário manteria-se o valor das Receitas e aumentaria-se o valor das Despesas nos mesmos R\$ 116.101,23.

Diante do exposto conclui-se que o total de Receitas com Transferências Intragovernamentais efetivamente arrecadado em 2017 é de R\$ 76.069,54.



CONSELHO REGIONAL DE ENFERMAGEM DE SANTA CATARINA

Autarquia Federal criada pela Lei Nº 5.905/73

Em reais

Escriturado como estorno de receita		
1	Receitas Correntes (2 + 3 + 4 + 5 + 8)	14.070.445,61
2	<i>Rec. Contribuições</i>	10.053.153,63
3	<i>Rec. Patrimoniais</i>	315.112,13
4	<i>Rec. Serviços</i>	1.531.702,17
5	<i>Transf. Correntes – intragovernamentais (6 + 7)</i>	(40.031,69)
6	<i>Receita efetiva do exercício</i>	76.069,54
7	<i>Devolução de valores</i>	(116.101,23)
8	<i>Outras Rec. Correntes</i>	2.210.509,37
9	Receitas de Capital	21.700,00
10	Despesas Correntes	12.632.410,08
11	Despesas de Capital	476.584,30
Resultado Orçamentário (1 + 9 – 10 – 11)		983.151,23

Em reais

Escriturado como DEA		
1	Receitas Correntes (2 + 3 + 4 + 5 + 6)	14.186.546,84
2	<i>Rec. Contribuições</i>	10.053.153,63
3	<i>Rec. Patrimoniais</i>	315.112,13
4	<i>Rec. Serviços</i>	1.531.702,17
5	<i>Transf. Correntes – intragovernamentais</i>	76.069,54
6	<i>Outras Rec. Correntes</i>	2.210.509,37
7	Receitas de Capital	21.700,00
8	Despesas Correntes (9 + 10 + 11)	12.748.511,31
9	<i>Pessoal Civil</i>	5.585.455,45
10	<i>Outras Despesas Correntes</i>	7.046.954,63
11	<i>Devolução de valores</i>	116.101,23
12	Despesas de Capital	476.584,30
Resultado Orçamentário (1 + 7 – 8 – 12)		983.151,23



CONSELHO REGIONAL DE ENFERMAGEM DE SANTA CATARINA

Autarquia Federal criada pela Lei Nº 5.905/73

11.2. Cancelamento de restos a pagar

No dia 22/01/2018 houve a solicitação do cancelamento do empenho nº 1522/2017, via e-mail. Como essa solicitação ocorreu após o encerramento do exercício, esse empenho constará da relação de Restos a Pagar (não processados). Em 2018 já efetuamos o devido cancelamento.

Florianópolis/SC, 31 de dezembro de 2017.

Helga Regina Bresciani
Presidente
COREN-SC 29.525

Alessandra Junkes Coutinho
Tesoureira
COREN-SC 29.525

Michel de Castro Andrade
Contador
CRC-SC 030.891/O-7

9 - CONFORMIDADE DA GESTÃO E DEMANDAS DE ÓRGÃOS DE CONTROLE

9.1 DETERMINAÇÕES DO TCU

No ano de 2017 foi recepcionado no Coren/SC o Ofício Circular nº 003/2017 do Conselho Federal de Enfermagem o qual encaminhou o Acórdão 2513/2016 do Tribunal de Contas que trata do monitoramento de cumprimento às determinações do Acórdão TCU nº 96/2016 – Portal Transparência dos Conselhos de Fiscalização Profissional.

Desde a recepção das recomendações do Acórdão TCU nº 96/2016, a Direção do Coren/SC designou, por meio da Portaria Coren/SC 011/2017, uma Comissão Permanente de Acompanhamento do cumprimento desta diretriz, maiores informações <http://transparencia.corensc.gov.br/>

9.2 RECOMENDAÇÕES DE CONTROLE INTERNO

Tratamento das recomendações feitas pela auditoria interna ou por entidade superior.

9.2.1 Tratamento de Recomendações do Órgão de Controles Internos - OCI

Não há pendências para serem atendidas em 2017.

9.2.2 Tratamento das recomendações feitas pela Auditoria Interna do Cofen.

Quadro 18 - Relatório de cumprimento das recomendações da Auditoria do Cofen

Unidade Jurisdicionada			
Denominação Completa: Conselho Regional de Enfermagem de Santa Catarina (Coren/SC)			
Recomendações Expedidas pelo COFEN			
Ordem	Identificação do Relatório de Auditoria	Item do Relatório	Comunicação Expedida
1	Termo de Diligência 096/2017	1.3, 3.4.2.e, 4.1.3, 4.4.1.a, 4.4.1.e, 4.4.2.b, 4.4.3, 4.5.2, 4.6.2, 4.7.2,	Ofício nº 003/2017/Controladoria/Coren/SC
Descrição da Recomendação			
<p>1.3 Torna-se oportuno ressaltar que a prestação de contas em análise, referente ao exercício de 2016, foi aprovada em Ata da 103ª Reunião Extraordinária de Plenária do Conselho Regional de Enfermagem de Santa Catarina (fl.27), tomando-se por base o Parecer Opinativo Coren/SC Exercício de 2016 (fls. 25-26), o qual opina pela regularidade da citada prestação. Observe-se, entretanto, o envio apenas do extrato da ata, registrando-se a ausência da peça original devidamente assinada pelos membros do plenário.</p> <p>3.4.2.e) Registre-se que não foi possível verificar a conformidade da abertura dos créditos adicionais, bem como confrontá-los com os respectivos atos de autorização, conforme prevê a Lei 4320/64, descumprindo, portanto, ao quanto estabelecido nos artigos 42, 46 e 101 da citada norma, tendo em vista a ausência das citadas peças complementares ao Balanço Orçamentário. Solicita o envio de “justificativa ou notas explicativas, acompanhada de documentação comprobatória, bem como os respectivos atos autorizatórios, que possibilite verificar a conformidade das aberturas de créditos adicionais realizadas no exercícios”.</p> <p>4.1.3 Registre-se a inviabilidade de análise inerente à conformidade dos créditos adicionais abertos com a dotação autorizada registrada no Balanço Orçamentário, tendo em vista a ausência dos atos que autorizaram tais alterações.</p> <p>4.4.1.a) Registre-se a ausência de detalhamento na estrutura do Balanço Patrimonial (2016), o qual omite as contas retificadoras inerentes aos créditos de curto e longo prazo (fls. 361-362), observando-se que os valores ali fixados correspondem ao montante líquido escriturado na rubrica. Solicita o envio de “notas explicativas quanto a ausência do registro das contas retificadoras inerentes aos</p>			

créditos de curto prazo”.

4.4.1.e) Registre-se que não foi apresentado o inventário patrimonial dos bens móveis e imóveis, sendo encaminhado apenas o balancete analítico dos respectivos grupos (fls. 470-485), o qual não detalha a situação física dos bens, e nem a respectiva depreciação aplicada aos mesmos. Observe-se, por oportuno, que também não foi apresentado o inventário da dívida ativa, sendo encaminhado apenas um relatório sintético (fls. 504-506), inviabilizando-se a análise do item. Solicita o envio dos “relatórios analíticos de inventário dos bens móveis, imóveis e dívida ativa, bem como notas explicativas que possibilitem esclarecimentos da elaboração dos relatórios que elucidem procedimentos e metodologias utilizadas no decorrer do exercício, bem como as respectivas depreciações aplicadas”.

4.4.2.b) Registre-se que com as informações apresentadas não foi possível consolidar os saldos inerentes à dívida ativa de longo prazo, bem como estoque circulante. Observe-se que o relatório da controladoria do regional (fl. 534), não apresenta a consolidação do quadro analisado, inviabilizando-se a consolidação das informações, cabendo a elaboração de nota explicativa detalhada, informando a evolução analítica dos saldos, haja vista a ocorrência de ajustes manuais, e não apenas justificativa sintética como aquela apresentada em nota explicativa - itens 3.1.d e 3.2.a (fls. 459).

4.4.3 O regional apresentou informações sintéticas inerentes à composição da Dívida Ativa Consolidada no exercício de 2016 (fl. 504-506), registrando-se que não foi encaminhado o respectivo inventário, inviabilizando-se a análise do item.
26/27

4.5.2 Registre-se que não foi possível aferir a composição dos ingressos extra-orçamentários haja vista o mesmo não se encontrar devidamente detalhado na Demonstração dos Fluxos de Caixa (fls. 363-364)

4.6.2 Cumpre alertar quanto à classificação incorreta da dívida ativa (fl. 268) -1.2.1.1.04, escriturada como não tributária, quando na verdade o montante se refere a créditos de contribuições não pagas, caracterizando-se, portanto, como dívida ativa tributária a qual requer rito específico para sua cobrança, diferente daquela não tributária ora escriturada.

4.7.2 Registre-se que as informações contidas nas notas explicativas não foram suficientes para dirimir as dúvidas suscitadas ao longo da análise das demonstrações contábeis apresentadas referentes à composição da dívida ativa, bem como aos ajustes procedidos na conta estoques. Observe-se, por oportuno, que não foi possível utilizar subsidiariamente o relatório encaminhado pela controladoria do regional (fls.511-540) haja vista que o mesmo não se encontra devidamente preenchido, como pode ser constatado nos quadros (04 - sem informações quanto ao valor emprenhado), (09 - 1 - sem informações quanto aos créditos orçamentários), (10 - divergência entre o saldo apurado pelos sistemas e o informado no balanço financeiro), (11 - conta CDB -27656-1 não informada na conciliação bancária), (14.3 - divergência na consolidação dos saldos contábeis), (14.3 - ausência de informações inerentes a composição da dívida ativa).

Providências Adotadas

Setor Responsável pela Implementação

- 3.1 Controladoria Geral
- 3.2 Contabilidade e Patrimônio
- 3.3 Jurídico
- 3.4 Contabilidade

Síntese da Providência Adotada

1.3 - Resposta: O parecer Opinativo nº 01/2017 aprovado pelo Plenário do Coren/SC, a exemplo de 2015, foi encaminhado juntamente com o extrato de Ata da 103ª ROP. Este mesmo parecer consta da relação de anexo listados no Ofício Coren/SC 081/201 que encaminha a prestação de Contas 2016. A referida peça consta das páginas 21 e 22 (numeração Coren/SC). Encaminhamos em anexo cópia do parecer.

3.4.2.e - Resposta: Segue em anexo documentação relativa as reprogramações/suplementações, encaminhadas e já aprovadas pelo Cofen

4.1.3 - Resposta: vide resposta do item 3.4.2.e.

4.4.1.a -Resposta: As contas retificadoras dos créditos de curto prazo constam demonstradas nas Fls. 02 das Notas Explicativas item 3.1, b), não existem contas retificadoras de longo prazo em 2016, somente em 2015, conforme constam demonstradas nas Fls. 04 das Notas Explicativas item 3.2, a).

4.4.1.e - Resposta: O inventário patrimonial analítico foi encaminhado juntamente com os demonstrativos contábeis. O documento consta da relação de anexo listados no Ofício Coren/SC 081/2017 que encaminha a prestação de Contas 2016. A referida peça consta da página 466 (numeração Coren/SC). Conforme solicitado segue em anexo cópia do balancete analítico do Patrimônio do Coren/SC.

4.4.2.b - Resposta: Em anos anteriores a Controladoria do Cofen havia verificado a falta de levantamento de valores inscritos em dívida ativa. Isso ocorria em razão da inexistência de um sistema de gerenciamento que possibilitasse o levantamento das informações relativas à dívida ativa inscrita. Entretanto em agosto de 2016 foi implantado um novo sistema de gerenciamento do Coren/SC, que permitiu um levantamento mais preciso dos valores inscritos por categoria, no entanto ainda em fase de ajustes.

O Coren/SC realizou no ano 2015 o Pregão Eletrônico nº 04/2015 que resultou na contratação da empresa Implanta Informática para fornecimento de um Sistema de Gestão Administrativa para o Regional em substituição ao existente. Dentre os módulos previstos no Sistema está o Módulo de Dívida Ativa a ser integrado aos demais módulos contábil e financeiro. A implantação do módulo se deu em agosto de 2016 e durante o restante do ano foram realizados os treinamentos e adequações necessárias para que o sistema funcionasse adequadamente e integrado à contabilidade, jurídico e setor de cobrança.

O novo Sistema tem permitido um acompanhamento da Dívida Ativa que antes era realizada em planilha eletrônica o que não permitia

ao Regional um controle histórico dos valores pagos. Ressaltamos que os dados utilizados no novo Sistema foram migrados de um Sistema próprio do Regional e muito antigo, podendo neste primeiro momento gerar alguma inconsistência que deverá ser analisada conforme for detectada com comparativo dos próximos anos.

A partir do novo sistema está em construção no Coren/SC uma metodologia definitiva de acompanhamento e controle da Dívida Ativa, sendo que a dívida em fase executiva o Departamento Jurídico é responsável pelo controle e baixa e a fase administrativa está no setor de cobrança. Para os procedimentos de lançamento em Dívida Ativa as duas áreas trabalham juntas e com o apoio na área de Tecnologia da Informação que até a implantação deste novo sistema era a Área responsável pela emissão dos dados da dívida ativa que compuseram o relatório dos anos de 2014 e 2015.

Parte da dívida ativa na fase executiva é arrecadada em sua maioria por meio de transferência bancária, realizada diretamente pelo judiciário, em conta indicada pelo Regional. A dificuldade neste controle consiste no fato de que muitas vezes não é possível realizar a baixa do ativo "Dívida Ativa" por falta de informação do processo e do inscrito responsável pelo crédito. Em alguns casos o depósito é identificado, toma-se conhecimento do processo judicial e do inscrito responsável pelo pagamento, em outros é necessária uma busca processual para a identificação do mesmo.

A gestão atual, motivada a solucionar o problema de gerenciamento da dívida ativa, estabeleceu a criação no Regional de um setor específico para acompanhamento da dívida ativa, bem como de outras medidas para a redução da inadimplência.

Ademais cumpre destacar que em 2017 será realizada a inscrição na Dívida Ativa de todos os profissionais com débitos nos anos de 2014, 2015 e 2016.

4.4.3 - Resposta: vide resposta do item 4.4.2.b.

4.5.2 - Resposta: A estrutura da Demonstração dos Fluxos de Caixa apresentada foi formatada pela Implanta com aprovação do Cofen e assim o Regional a adotou, em razão de vosso questionamento, contactamos com a Implanta e a questionamos sobre o assunto, que também não soube nos informar sobre o detalhamento pretendido. Diante do impasse a Implanta produziu um relatório com a composição dos registros extra orçamentários, que encaminhamos em anexo para vossa apreciação.

4.6.2 e 4.7.2 - Resposta: Algumas das indagações formuladas a respeito das Notas Explicativas, na verdade são desencontros de informações, devidamente esclarecidas nas respostas aos itens 3.4.2.e – 4.4.1.a – 4.4.1.e.

Já sobre a utilização subsidiária do Relatório da Controladoria, agradecemos a vossa manifestação sobre as inconsistências apresentadas. Diante do ocorrido aliado a constatação de que a versão do AUDITA utilizado não estava funcionando corretamente, refizemos todo o Relatório em versão adequada, a qual estamos anexando, com as pendências saneadas.

Síntese dos Resultados Obtidos

a) De acordo com o Departamento de Contabilidade, dos itens apontados como ressalvas, o item “4.6.2 – Recomendamos que o Regional proceda a correta escrituração contábil da dívida ativa, transferindo de não tributária, para dívida ativa tributária”, já foi observado e regularizado na data de 01/08/2017, sendo adotada essa prática desde a data mencionada.

b) De acordo com o Setor de Cobrança e Departamento Jurídico que em 2017 foi realizada a inscrição em Dívida Ativa dos profissionais com débitos nos anos de 2014, 2015 e 2016, excetuando aqueles que fizeram negociação e estão em dia com suas parcelas. Também tem se buscado um acompanhamento mais sistemático e diário dos profissionais com débitos.

c) Em relação a Ata e o Inventário Patrimonial nos moldes solicitados, a orientação foi repassada às Áreas responsáveis para busca as adequações.

Análise Crítica dos Fatores Positivos/Negativos que Facilitaram/Prejudicaram a Adoção de Providências pelo Gestor

O principal desafio enfrentado foi a implantação do novo Sistema de Gestão Administrativa totalmente novo em praticamente todas as Áreas do Coren/SC e mais especificamente nas questões contábeis e financeiras. Como positivo já na elaboração deste relatório percebeu-se avanços na elaboração e que mesmo em fase de ajustes deste novo sistema e o Regional inova implantando vários módulos que permitem análise mais aprofundadas do setor contábil e dos custos. Neste relatório apontamos evolução em relação ao anterior em vários itens.

Fonte: Controladoria Geral do Coren/SC

9.3 DANOS AO ERÁRIO

O Coren/SC adota como procedimento de apuração de responsabilidade por ocorrência de dano ao Erário, a instauração de Processo Administrativo Disciplinar, constituído por comissão própria, para apurar os fatos, instruir processo e concluir recomendando sobre penalidades e punições, na forma do Regimento Interno do Cofen nº 421/2012.

10 - OUTRAS INFORMAÇÕES RELEVANTES

10.1 OUTRAS INFORMAÇÕES RELEVANTES

ANEXO - Apêndice 05 Outras Informações - Informações Relevantes da Gestão em 2017 -
Vide anexo do tópico 10.1 no final da seção

**Apêndice 05 Outras Informações -
Informações Relevantes da Gestão em
2017 - Anexo do tópico 10.1**

ATUAÇÃO POLÍTICA E ADMINISTRATIVA

10.1 Síntese das atividades realizadas no ano de 2017

Seguindo um dos eixos do Planejamento Estratégico “Fortalecimento Profissional e Condições de Trabalho”, o Coren/SC atendeu durante o ano de 2017 a todos os pedidos para palestras, sendo que em algumas delas contamos com a colaboração de colegas de outras instituições que prontamente aceitaram o convite para representar o Coren/SC.

Quadro 19 - Palestras solicitadas e atendidas pelo Coren/SC no ano de 2017

Tema:	Público atingido.	Número de instituições atendidas
Ética	Estudantes de Escola de Nível Médio e Superior e profissionais de Enfermagem de Hospitais e Clínicas	16
Exercício e Legislação da Enfermagem	Profissionais de Enfermagem de hospitais e Atenção Básica	17
Papel do Conselho	Estudantes e Profissionais de Enfermagem	06
Projeto Primeira Inscrição (PPI)	Instituição de ensino e estudantes de Enfermagem.	30

O Projeto Primeira Inscrição atendeu solicitação de vinte três escolas no Estado em cumprimento à meta da Gestão as palestras sobre PPI foram realizadas em cursos de graduação. As demais palestras foram em escolas e unidades de saúde da Atenção Básica e unidades hospitalares e versaram sobre ética e legislação e o papel do Conselho. A gestão considera que as palestras possibilitaram aos profissionais conhecer melhor o Conselho e estimular a criação de Comissões de Ética nas instituições.

Quadro 20 - Síntese das atividades realizadas no ano de 2017

Tipo	Descrição:	Nº de atividades
Institucional do Coren/SC	Reuniões Diretoria. Participação de Assessores e Chefiarias de Departamentos.	13
	Reuniões Ordinárias e Extraordinária de Plenário.	16
	Reuniões do Comitê de Controles Internos.	07
	Reuniões do Comitê de Tecnologia da Informação	06
	Seminário Administrativo do Coren/SC (envolvimento de todos empregados)	01
	Reuniões de Gestão de Projetos.	06
	Acompanhamento do Planejamento Estratégico 2015-2017.	02
	Capacitação do Departamento de Fiscalização e Ética	03
ABEn	16ª Seminário Nac. de Diretrizes para a Educação em Enfermagem (Senaden)	01
	Congresso Brasileiro de Enfermagem -CBEn	01
	Reunião de administrativa e organização do Senaden 2018	04
Eventos promoção Coren/SC	Encontro de Responsáveis Técnicos (RT).	07
	Reunião da Direção com instituições de Saúde e ensino.	13
	Palestras sobre o tema da 78ª SBEn.	41
	Encontro das Câmaras Técnicas do Coren/SC	01
	Oficina Instrução de Processo Éticos.	01
	IV Encontro Estadual das Comissões de Ética de Enfermagem	01
	Curso de Lideranças Em Enfermagem – Edição Lages (módulos)	09
	Encontros Regionais para reformulação do Código de Processo Éticos	07
Representação institucional	Encontro com Vereadores profissionais de Enfermagem	01
	Conselho Estadual de Saúde – reuniões ordinárias e extraordinárias.	07
Evento	20º CBCenf - Congresso Brasileiro dos Conselhos de Enfermagem – Rio Janeiro	01

Tipo	Descrição:	Nº de atividades
	9º SENAFIS – Seminário Nacional de Fiscalização – Bento Gonçalves/RS	01
	Seminário Administrativo do Cofen – Natal/RN	01
	Assembleia de Presidentes do Sistema Cofen/Conselhos Regionais	04
	Seminário novos gestores no Cofen - Brasília/DF.	01
	Treinamento Ouvidoria do Sistema Cofen/ Conselhos Regionais -	01
	Reuniões com Presidente do Cofen para tratar de assuntos pertinentes ao Coren/SC	02
	Reunião acerca das Diretrizes para a Fiscalização do exercício profissional.	01
	Reunião com o Grupo de Trabalho Cofen (Comissão Saúde da Mulher) para implantar o projeto de sistematização do processo de fiscalização em serviços de Enfermagem Obstétrica.	03
	Participação de Reunião Ordinária de Plenária do Cofen.	04
	Encontro Setorial de Controladorias no Cofen	01
	Reunião Comissão Eleitoral – Cofen	03
	Reunião Tesoureiros do Sistema Cofen.	01
	Encontro Setorial de Gestão de Tecnologia da Informação	01
	Encontro Setorial Comissões de Licitação do Sistema Cofen/Conselho	01
	Organizações profissionais, legislativas, executivas, judiciário e representações	Reunião com o Ministério Público Federal
Pacto pelos Objetivos de Desenvolvimento Sustentável - ODS		02
Audiências Públicas/Seminários (ALESC): Valorização da Enfermagem; Situação dos Ostomizados; Construção do Pacto Estadual Maria da Penha; Repasse Financeiro SES às Sec. Municipais de Saúde, Situação do SAMU em SC, Ato Público Dia Mundial da Saúde; Audiência sobre Liminar que restringe as atividades dos Enfermeiros – Fpolis e Chapecó,		07
ASCOP (Associação dos Conselhos Profissionais).		12
Atividades relativas à Valorização da Enfermagem Fóruns Estaduais.		02
Formaturas.		28
Reunião com os Secretários Municipais de Saúde – Cosems – Joinville, SC		01
Apoio institucional na realização de Congressos e Eventos.		10
Participação em Congressos, Seminários e Palestras.		85
Reuniões acerca Projetos de Lei: a) Doulas; b) Partejas Tradicionais; c) Descanso para Enfermagem e Proibição da EAD para o ensino médio. Restrição às atividades da Enfermagem.		10
Reunião com Diretoria de Vigilância Epidemiológica/SES.		02
Atendimento à convites de Conselhos Profissionais de Santa Catarina.		12

Fonte: Secretaria Executiva (Secex)

10.2. Denúncias Éticas em 2017 no Coren/SC

Sistema Cartorização dos Processos Éticos

A organização dos processos éticos do Coren/SC é feito por meio de um sistema informatizado criado em 2015 pelo Departamento de Tecnologia da Informação (DTI) do Coren/SC. O sistema possibilita que os processos sejam digitalizados e estejam disponíveis *on-line* para usuários devidamente autorizados (Conselheiros, Comissão de Instrução, advogados e envolvidos com o processo).

O cartório de processos éticos faz o controle e operacionalização dos processos éticos por meio deste sistema. No ano de 2017 tramitaram no Coren/SC 158 processos/denúncias éticas que foram analisados seguindo os ritos de processos éticos preconizados pelo Código de Processo Ético do Sistema Cofen/Conselhos Regionais. Como resultado, no ano de 2017 foram 22 denúncias éticas arquivadas e 38 processos éticos julgados e os demais (57) estão em tramitação nas 28 Comissões de Instruções e Conselheiros do Coren/SC.

No ano de 2017 foram implementadas melhorias no processo, com revisão dos modelos de parecer conclusivo e adequações no modelo de acórdão. Outras medidas foram o acompanhamento direto do Departamento Jurídico nos processos que tiveram recurso junto ao Cofen. Também neste ano o Coren/SC recebeu visita dos técnicos do Cofen com vistas a avaliar e orientar o processo do rito, rotinas e fluxos.

Em 2017 foram realizadas novas capacitações aos membros das comissões de instruções visando padronização das condutas e dos fluxos. Foram duas oficinas que objetivaram discutir e revisar o fluxograma dos pareceres éticos buscando agilidade e qualificação do processo. As oficinas contaram com a participação de alguns Conselheiros efetivos e suplentes e membros das comissões de instruções.

Quadro 21 - Atividades Relativas a Denúncia Ética, referentes ao ano de 2015, 2016 e 2017

Atividades	2015	2016	2017
Denúncias Admitidas.	81	77	63
Denúncias Apreciadas em Plenária.	47	68	70
Audiências para Conciliação ou Ajuste de Conduta homologadas em ROP.	15	18	18
Processos Éticos Abertos.	45	30	39
Processos Éticos julgados em Plenária.	27	55	38
Processos Éticos em Instrução.	49	56	57
Denúncias Arquivadas.	23	33	22
Pedido de Revisão de Penalidade.	00	01	00

Gráfico 04 - Atividades Relativas a Denúncia Ética (anos 2015, 2016 e 2017).

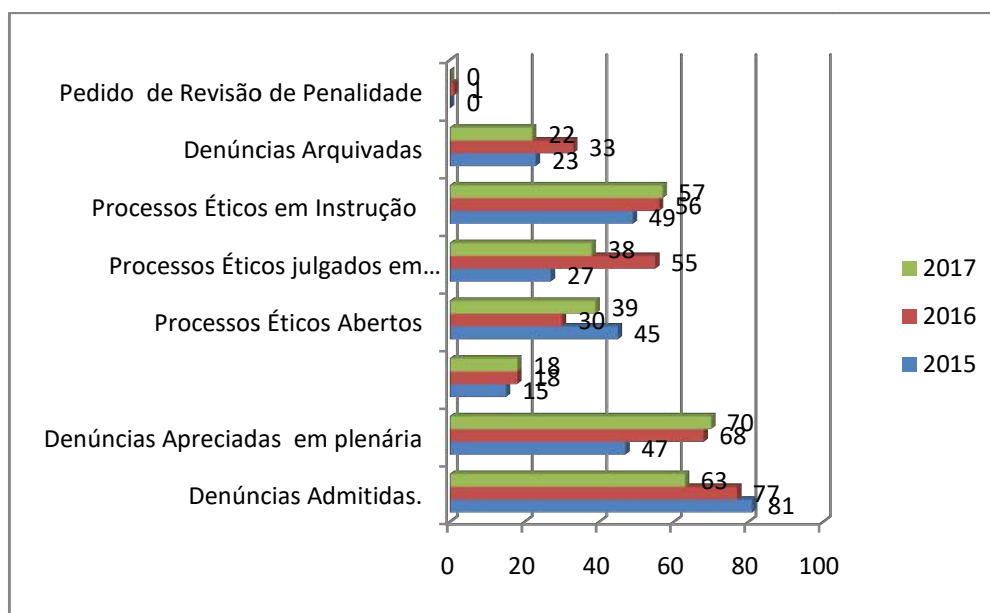

O quadro 39 e o gráfico 04 demonstram que no ano de 2017 houve diminuição do número de denúncias admitidas, porém as apreciadas cresceram 2% comparando com o ano anterior. Os processos julgados diminuiram 30%. O número de denúncias arquivadas diminuiu neste último ano, já os processos em instrução tem mantido a média do ano anterior. Houve aumento do número de membros para as comissões de instruções o que tem diminuído o tempo de tramitação.

Gráfico 05 – Total de Denúncias Éticas por subseção em 2017

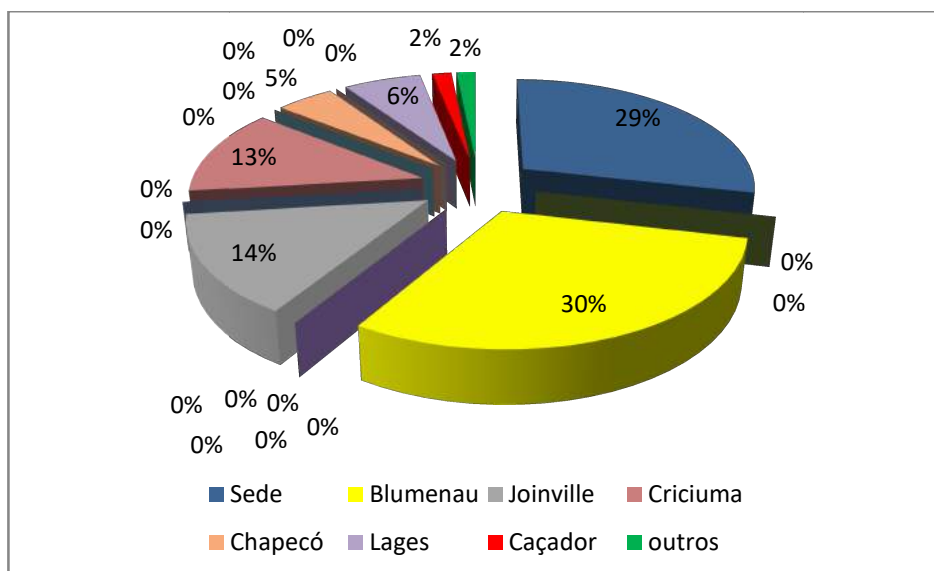

Cerca de 86% das denúncias são provenientes de quatro subseções por ordem de número de denúncia: Blumenau, Sede (Florianópolis e região), Joinville e Criciúma.

Tabela 03 - Total de Denúncias Éticas por cidade de origem e subseção em 2017

Subseção	Município	Nº de Denúncias	%
Sede	Florianópolis	13	20,64
	São José	3	4,77
	Palhoça	2	3,18
Blumenau	Blumenau	10	15,88
	Balneário Camboriú	2	3,18
	Brusque	1	1,58
	Itajaí	3	4,77
	Navegantes	1	1,58
	Presidente Getúlio	1	1,58
	Rio do Sul	1	1,58
Joinville	Joinville	7	11,11
	Barra Velha	1	1,58
	Mafra	1	1,58
Criciúma	Criciúma	4	6,34
	Imbituba	1	1,58
	Maracajá	2	3,18
	Tubarão	1	1,58
Chapecó	Chapecó	1	1,58
	Arvoredo	1	1,58
	Descanso	1	1,58
Lages	Lages	4	6,35
Caçador	Ibiam	1	1,58
Outros		1	1,58

Observa-se na tabela 04 que na origem da denúncia por município destaca-se Florianópolis, Joinville, Criciúma, São José e Balneário Camboriú, cidades que são consideradas de médio e grande porte, ou seja, possuem mais de 100 mil habitantes e possuem um complexo hospitalar instituído.

b) Análise crítica acerca das ações do Tribunal Ético

Fazer cumprir os preceitos éticos profissionais, bem como julgar as infrações e aplicar as penalidades cabíveis está entre as atribuições dos Conselhos Regionais de Enfermagem (Coren). O Conselho Regional de Enfermagem de Santa Catarina atuou como tribunal ético, decidindo os assuntos inerentes à ética profissional, impondo as penalidades cabíveis, em todas as Reuniões Ordinárias de Plenária no ano de 2017 nos julgamentos éticos e nas admissibilidades.

10.3 Comissões Permanentes do Coren/SC

10.3.1 Câmara Técnica

A Câmara Técnica integra as atividades da Área de Atendimento ao Profissional. Tem natureza consultiva, opinativa, normativa, educativa, analítica e de assessoramento em questões relacionadas ao exercício ético-profissional nas áreas de assistência, de ensino, de pesquisa, de gestão e de legislação em Enfermagem. A partir das Gestões Participação a Câmara Técnica foi estruturada por áreas de atuação. Foram nomeados profissionais com expertise no assunto de cada uma delas, para compor com maior qualidade a fim de emitir Respostas e Pareceres Técnicos aos questionamentos provenientes dos Enfermeiros, Técnicos e Auxiliares de Enfermagem. A Câmara Técnica é Coordenada pela Conselheira Enfermeira Ioná Vieira Bez Birolo.

As Câmaras Técnicas do Coren/SC são coordenadas pela Conselheira Ioná Vieira Bez Birolo e formadas pelos seguintes membros:

Câmara Técnica de Atenção Básica

Enfermeira Elizimara Ferreira Siqueira (SMS Florianópolis) – Coordenadora
Enfermeira Marcia Suely Del Castanhel (SMS Florianópolis)
Enfermeira Maria Catarina da Rosa (Secretaria de Estado da Saúde)
Enfermeira Gladis Brodersen (Univali)
Enfermeira Otília Cristina Coelho Rodrigues (Gerência Regional de Saúde de Chapecó)

Câmara Técnica de Média e Alta Complexidade

Enfermeiro Jerry Schmitz (Renal Vida de Blumenau) – Coordenador
Enfermeira Mônica Motta Lino (HU)
Enfermeira Lucia Marcon (Aposentada da Secretaria de Estado da Saúde)
Enfermeira Mágada Tessman Schwalm (Unesc)
Enfermeira Gisele Silva (Hospital Baía Sul)

Câmara Técnica de Educação e Legislação Profissional

Enfermeira Janete Elza Felisbino (Unisul) – Coordenadora
Enfermeira Remida Lygia Paim
Enfermeira Daniela Farinella Jora (Senac)
Enfermeira Eleide Farhat (ABEn/SC)

Câmara Técnica da Saúde da Mulher e do Recém Nascido

Enfermeira Maria Emília de Oliveira (Abenfo) – Coordenadora
Enfermeira Ana Paula Fernandes (Maternidade Carmela Dutra)
Enfermeira Evanguelia Kotzias Atherino dos Santos (UFSC)
Enfermeira Larissa Rocha (Hospital Regional Homero de Miranda Gomes)
Enfermeira Odaléa Maria Bruggemann (UFSC)

a) Síntese das atividades realizadas no ano de 2017

Gráfico 06 - Atividades da Câmara Técnica em 2017

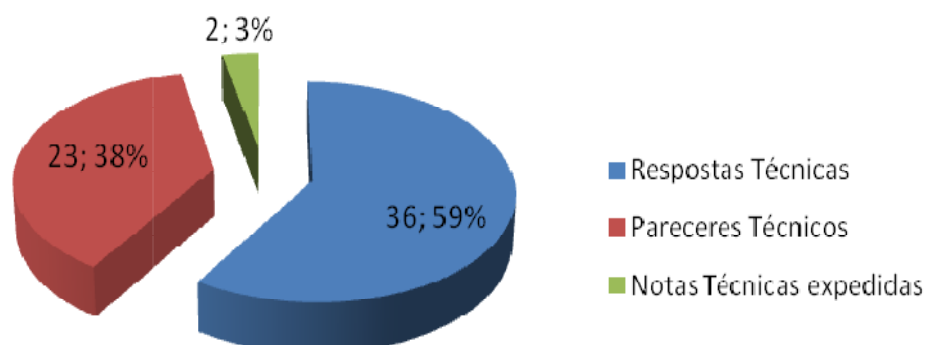

b) Análise crítica

A comunicação com os profissionais de Enfermagem e sociedade por meio do acesso à página do Coren/SC agiliza o contato e requer rotineiramente a dedicação de muitas pessoas. Para atender com qualidade as solicitações das câmaras técnicas, ao recebê-las classificamos em Respostas Técnicas quando dispomos de legislação da Enfermagem que subsidie antes do envio da resposta ao solicitante ela deve ser aprovada pela Direção do Coren/SC. Já os Pareceres Técnicos são referenciados com a legislação para além do Sistema Cofen/Conselhos Regionais de Enfermagem devendo ser aprovado pela Plenária do Coren/SC a partir das considerações dos Conselheiros.

As solicitações dos profissionais de Enfermagem ocorrem muitas vezes por desconhecimento da própria legislação, mas estes questionamentos possibilitam a socialização entre os profissionais da legislação pertinente à Enfermagem principalmente a lei do exercício profissional e do código de ética que representam grande parte dos questionamentos. Uma dificuldade é em relação ao discernimento entre as competências do Conselho enquanto regulador do exercício profissional, com as competências dos sindicatos e das instituições de ensino/educação, estas três instâncias geram muitas dúvidas para os profissionais.

O apoio do Conselho Federal de Enfermagem (Cofen) é relevante na relação da Câmara Técnica com os profissionais. No ano de 2017 tivemos muitas solicitações dos profissionais relacionadas à Enfermagem relacionadas à Câmara Técnica de Média e Alta Complexidade e Educação e Legislação.

Em 2017 foram elaborados 27 Pareceres Técnicos 61 Respostas técnicas pelos componentes e aprovação nas Câmaras Técnicas por áreas de atuação em parceria e apoio da Coordenação Geral das Câmaras Técnicas, Conselheira Ioná Bez Birolo. Com os documentos elaborados e aprovados o solicitante é respondido e a resposta é divulgada no site do Coren/SC em ícone próprio <http://www.corensc.gov.br/camara-tecnica-2/>.

10.3.2 Comissão de Ética do Coren/SC (CEC)

O presente relatório tem por objetivo apresentar as atividades realizadas pela Comissão de Ética do Conselho Regional de Enfermagem de Santa Catarina – CEC/SC, durante o exercício de 2017.

A CEC/SC foi nomeada pela Portaria COREN-SC nº 090/2016 de 04 de julho de 2016. As ações da comissão foram orientadas pela demanda reprimida do ano de 2016 e espontânea que se acumularam no exercício das atividades, a elaboração e aprovação do Planejamento Estratégico.

Para o exercício de 2017, foram definidos os seguintes objetivos:

Área Técnica Administrativa: Envolve as ações de desenvolvimento técnico e ações instrumentais para diferentes objetivos e metas da CEC e Coren/SC.

Área de Gestão Técnica: Envolve ações de gestão da área técnica e de suporte ao trabalho da CEC e CEEn.

Área de Produção Científica: Envolve o planejamento, apoio e desenvolvimento científico no campo do conhecimento da Enfermagem em sua relação com ética:

Área de Educação Permanente: Envolve o planejamento e desenvolvimento de ações educativas dirigidas ao CEC, CEEns, bem como de ações ampliadas de atualização e comunicação.

a) Composição da Comissão de Ética do Coren/SC

Portaria Coren/SC nº 090/2016 revoga a Portaria Coren/SC nº 151/2015

Membros Efetivos:

Maria do Carmo Vicensi - Coren/SC nº 61.288
Giana Marlize Boeira Poetini - Coren/SC nº 104.054
Maristela Jeci dos Santos - Coren/SC nº 58.528
Bernadette Kreutz Erdtmann - Coren/SC nº 62.472
Elizandra Faria Andrade, Coren/SC nº 83.641

Membros Suplentes:

Ana Paula da Silva Maciel - Coren/SC nº 201.279
Michele de Souza Andrade - Coren/SC nº 104.141
Jaçany Aparecida Borges Prudente – Coren/SC nº 221.455
Vinicius Paim Brasil – Coren/SC nº 105.280
Monique Haenske Senna Schlickmann - Coren/SC nº 249.101

b) Dados e informações das atividades realizadas e resultados obtidos no ano 2017

Áreas Técnica Administrativa

Elaboração do planejamento da gestão 2017 - As ações da CEC foram orientadas pela demanda reprimida do ano de 2016 e espontânea que se acumularam no exercício das atividades, a elaboração e aprovação do Planejamento Estratégico Setorial.

Assessoria à Plenária e Diretoria do COREN-SC

Emissão de pareceres em análise de regimento interno das Comissões de Ética das Instituições. Total de 14 pareceres emitidos

Participação em eventos:

- ✓ **9º SENAFIS - Seminário Nacional de Fiscalização do Sistema Cofen/Conselhos Regionais** no município de Bento Gonçalves/RG de 02 a 05/07/2017.
- ✓ **78ª Semana Brasileira de Enfermagem de Santa Catarina**
- ✓ **IV Encontro das Comissões de Ética do Estado de Santa Catarina** no município de Joinville 23 a 24/08/2017.
- ✓ **Fórum de discussão da Reformulação do Código de Ética**
- ✓ Conferência Nacional de Reformulação do Código de Ética de Enfermagem

Quadro 22 - 18 Comissões de Ética da Enfermagem (CEEn) empossadas em 2017

Data	Instituição	Representante da CEC
25/04/17	Maternidade Dona Catarina Kuss, Mafra/SC	Maria do Carmo Vicensi
03/05/17	Hospital Governador Celso Ramos, Florianópolis/SC	Maria do Carmo Vicensi
15/05/17	Hospital Infantil Joana de Gusmão, Florianópolis/SC	Elizandra Faria Andrade, Maria do Carmo Vicensi, Maristela Jeci dos Santos e Michele de Souza Andrade
19/07/17	Centro Hospitalar Unimed - Joinville/SC	Maria do Carmo Vicensi
13/07/17	Clínica Santa Helena Ltda, Florianópolis/SC	Maria do Carmo Vicensi
02/08/17	Hospital Santa Isabel de Blumenau/SC	Maria do Carmo Vicensi
16/08/17	Hospital Universitário Professor Polydoro Ernani de São Thiago, Florianópolis/SC	Maria do Carmo Vicensi
27/10/17	Hospital da Criança Augusta Muller Bohner, Chapecó/SC	Maria do Carmo Vicensi
27/10/17	Hospital Regional do Oeste, Chapecó/SC	Maria do Carmo Vicensi
27/10/17	BCS Hospital São Roque, Seara/SC	Maria do Carmo Vicensi
09/11/17	Hospital Infantil Dr. Jeser Amarante Faria, Joinville/SC	Maria do Carmo Vicensi
14/11/17	Hospital Municipal Ruth Cardoso de Balneário Camboriú/SC	Maria do Carmo Vicensi
05/12/17	Hospital de Caridade São Braz de Porto União/SC	Maria do Carmo Vicensi
07/12/17	Hospital e Maternidade Marieta Konder Bornhausen, Itajaí/SC	Maria do Carmo Vicensi
07/12/17	Hospital Nossa Senhora da Conceição de Tubarão/SC	Maria do Carmo Vicensi
08/12/17	Fundação Pró Rim de Joinville/SC	Maria do Carmo Vicensi
08/12/17	Secretaria Municipal de Saúde de Palhoça/SC	Maria do Carmo Vicensi
20/12/17	Hospital de Caridade Senhor Bom Jesus dos Passos de Laguna/SC	Maria do Carmo Vicensi

Palestras em Eventos

Foram realizadas 22 palestras sobre Ética e Exercício Profissional ao longo do ano, contando com a participação dos Enfermeiros Fiscais, Conselheiros, Membros da CEC e Diretoria do Coren/SC.

Quadro 23 - Atividades relativas à Comissão de Ética

Data	Tema	Instituição	Palestrante
12 a 20/05/17	Ética na Enfermagem	IFSC– Joinville/SC	Michele de S. Andrade
19/05/17	Ética nas Redes Sociais	Hospital de Caridade – Florianópolis/SC	Maristela Jeci dos Santos
20/05/16	Ética nas Redes Sociais	Casa de Saúde São Sebastião – Fpolis/SC	Maria do Carmo Vicensi
12 a 20/05/17	Ética nas Redes Sociais	Socimed – Tubarão/SC	Ana Paula da Silva Maciel
02/05/2017	Boas Práticas de Enfermagem e a Construção de uma Sociedade Democrática	Uniplac - Lages/SC	Maria do Carmo Vicensi
09/05/2017	Ética e Exercício Profissional.	UNC Concórdia/SC	Maria do Carmo Vicensi
17/05/2017	Práticas Integrativas e Complementares.	UNIARP Caçador/SC	Maria do Carmo Vicensi
18/05/2017	Boas Práticas de Enfermagem e a Construção de uma Sociedade Democrática	Hospital São Vicente de Paula - Mafra/SC	Maria do Carmo Vicensi
18/05/2017	Comissões de Ética nas Instituições de Saúde; I	Universidade do Contestado/ UNC - Mafra/SC	Maria do Carmo Vicensi
18/05/2017	Ética e exercício Profissional	Universidade do Contestado/ UNC- Mafra/SC	Maria do Carmo Vicensi
05/2017	Sistematização da Assistência de Enfermagem	Hospital São Paulo de Xanxere/SC	Maria do Carmo Vicensi
	Ética e Exercício profissional	Hospital de Caridade	Maristela Jeci dos Santos
11/05/2017.	Ética nas Redes Sociais	Hospital e Maternidade Socimed - Tubarão/SC	Ana Paula Ferreira Maciel
09/06/2017	Situações Éticas da Enfermagem	UFSC - Florianópolis/SC	Maristela Jessi dos Santos
20/11/2017	Terapias Complementares e Integrativas	UNIDAVI – Rio do Sul	Maria do Carmo Vicensi

Quadro 24 – Fóruns para discussão da Reformulação do Código de Ética de Enfermagem

Data	Local	Responsável
17/01/2017	Caçador	Maria do Carmo Vicensi; Ignez Weber e Laryssa Inouê
20/01/2017	Blumenau	Helga Bresciani e Jerry Schmitz
20/01/2017	Lages	Maria do Carmo Vicensi; Giana Boeira
24/01/2017	Criciúma	Helga Bresciani, Dayane Freitas, Edna de Souza; Edson Faria, Iona Bez Birollo
25/01/2017	Chapecó	Maria do Carmo Vicensi; Carolise Basso e Angela Toqueto; Otilia Coelho Rodrigues; Priscila Rodrigues
26/01/2017	Florianópolis	Helga Bresciani e Karla Barzan
16/01/2017	Joinville	Presidente Helga Bresciani, Deyse Bertotti; Charles Carvalho
07 à 09/06/2017	Brasília - I Conferência Nacional de Ética em Enfermagem (I Conaeenf)	Helga Bresciani, Maria do Carmo Vicensi, Missia Mesquita Pascoa, Rafaela Serpa, Claudio Alex Sipriano, Denise Pires, Dulcineia Schneider, Ingrid B. Reis Alcântara, Tania Silvana Schulz e Tarcísio José da Silva,
18/07/2017	Brasília Assembleia de Presidentes do Sistema Cofen/Conselhos Regionais – Minuta da Resolução	Maria do Carmo Vicensi

c) Análise crítica

Ao encerrar o ano de 2017 reitera-se a relevância da colaboração e adesão comprometida de todos os membros da Comissão de Ética do Coren/SC na execução das atividades inerentes a função desenvolvida.

Da mesma forma, a importância de contar com a confiança e apoio de toda a Diretoria da Gestão Participação 2015/2018 e funcionários do Coren/SC nas definições e necessidades relacionadas ao funcionamento da CEC.

Considera-se positiva a atuação da CEC, uma vez que todas as atividades previstas foram realizadas. A avaliação positiva do IV Encontro das CEEEn do Estado de Santa Catarina é um indicador positivo da eficácia das ações desenvolvidas em 2017 pela CEC.

Para os próximos anos deseja-se avançar em direção a constituição de Comissões de Ética nas Instituições de Saúde do Estado de Santa Catarina ampliando e favorecendo maior aproximação com a categoria, bem como subsidiar e amparar as ações das CEEEn de Santa Catarina e, contribuir para idealização das metas da Gestão Participação 2015/2018, no que diz respeito aos avanços nas questões éticas dos profissionais de Enfermagem.

Sistema de Implantação e Renovação das Comissões de Ética

As normativas prevêem a existência de Comissão de Ética de Enfermagem (CEEEn) em todas as instituições de saúde que possuam em seus quadros, vinte ou mais trabalhadores de Enfermagem. Diante do compromisso profissional que Enfermeiros (as), Técnicos(as) e Auxiliares de Enfermagem têm com a promoção, tratamento e recuperação da saúde das pessoas, famílias e comunidade as questões éticas devem ser claras e permear todo o processo de trabalho e assistência dos profissionais de Enfermagem. O objetivo foi elaborar um sistema informatizado para a implantação das comissões de ética nas instituições de saúde do Coren/SC. O sistema informatizado promove a otimização da tramitação de documentos necessários para este fim, desburocratizando e dando celeridade ao processo de implantação das comissões de ética no Estado de Santa Catarina. A utilização do sistema de informação automatiza o tramite e o fluxo de informação necessária para constituição de comissões de ética. Facilitando a sensibilização e adesão dos profissionais de Enfermagem para sua implantação, dada a importância e necessidade de discussões acerca da ética na Enfermagem.

10.3.3 Comissão Permanente de Licitações (CPL)

A Comissão Permanente de Licitação (CPL) do Coren/SC desempenha papel importante nas contratações públicas da autarquia, atuando com observância aos princípios constitucionais que regem as licitações públicas e demais legislações pertinentes à matéria, no intuito de obter a proposta mais vantajosa nas aquisições de bens e serviços necessários ao funcionamento da entidade.

A Comissão é composta por 3 (três) membros titulares e 3 (três) suplentes, e o mandato dos membros da CPL é de 01 (um) ano, a contar da data da publicação da Portaria no Diário Oficial da União (DOU), vedada a recondução de sua totalidade no período subsequente, conforme estabelece a legislação que regula a matéria.

a) Membros da Comissão Permanente de Licitação (CPL) do Coren/SC designados por meio da Portaria Coren/SC n.º 192/2017, pelo período de 1 (um) ano:

- **Presidente:** Ronaldo Pierri - Presidente
- **Secretário:** Gabriela Streck da Silva - Secretária
- **Auxiliar:** Juliane Antônia Guerra – Auxiliar

- **Suplente:** Michel Rochelles Kannenberg – 1º suplente
- **Suplente:** Odirlei Ferreira da Silva – 2º suplente
- **Suplente:** Dayane Oliveira de Souza – 3º suplente

a.1) Empregados designados como Pregoeiros do Coren/SC:

- **Pregoeiro:** Ronaldo Pierri – Portaria n.º 018/2017 de 26 de janeiro de 2017, pelo prazo de 01 (um) ano.

- **Pregoeira:** Gabriela Streck da Silva - Portaria n.º 212/2017 de 07 de dezembro de 2017, pelo prazo de 01 (um) ano.

b) Síntese das atividades realizadas pela CPL do Coren/SC no ano de 2017:

Quadro 25- Processos Licitatórios realizados no ano de 2017

Processo Licitatório	Modalidade / Número	Data	Objeto
024.926208 /2016	Pregão Eletrônico – 001/2017	18/01/17	Contratação de empresa, para contratação por registro de preço, para o fornecimento de água mineral, incluindo a entrega, durante o período de 12 (doze) meses consecutivos, para a sede e subseções do Conselho Regional de Enfermagem de Santa Catarina
025.926208 /2016	Pregão Eletrônico – 002/2017	20/01/17	Contratação de empresa especializada na locação de veículos, sem motorista, através de contrato mensal para atender as necessidades da fiscalização da sede do Conselho Regional de Enfermagem de Santa Catarina.
001.926208 /2017	Inexigibilidade – 001/2017		Chamamento Público Leiloeiro Oficial
002.926208 /2017	Carta Convite – 001/2017	07/03/17	Chamamento Público Leiloeiro Oficial

Processo Licitatório	Modalidade / Número	Data	Objeto
003.926208 /2017	Pregão Eletrônico – 003/2017	08/05/17	Material de Expediente, material de copa e cozinha e gêneros alimentícios a serem utilizados, no período de um ano, na sede e subseções do Conselho Regional de Enfermagem de Santa Catarina
004.926208 /2017	Pregão Eletrônico – 004/2017	05/05/17	Registro de Preços de Canetas Personalizadas para os eventos do Conselho Regional de Enfermagem de Santa Catarina, durante o período de 01 (um) ano
005.926208 /2017	Pregão Eletrônico – 005/2017	15/05/17	Registro de Preços de Suprimento de Informática a serem utilizados, no período de um ano, na sede e subseções do Conselho Regional de Enfermagem de Santa Catarina
006.926208 /2017	Credenciamento – 001/2017	27/04/17	Credenciamento Administradora de Benefício - Plano de Saúde - DESERTO
007.926208 /2017	Pregão Eletrônico – 006/2017	08/06/17	Contratação de empresa especializada em serviços continuados de solução de pagamentos por meio eletrônico, que seja responsável pelo fornecimento de terminais e pela coleta, captura, processamento e liquidação das transações financeiras nos recebimentos de cartão de crédito e débito, com aceitação mínima das bandeiras Visa e Mastercard – DESERTO
	Pregão Eletrônico – 011/2017	26/06/17	Contratação de empresa especializada em serviços continuados de solução de pagamentos por meio eletrônico, que seja responsável pelo fornecimento de terminais e pela coleta, captura, processamento e liquidação das transações financeiras nos recebimentos de cartão de crédito e débito, com aceitação mínima das bandeiras Visa e Mastercard
008.926208 /2017	Pregão Eletrônico – 007/2017	24/05/17	Contratação de empresa especializada na impressão de documentos com dados fixos e variáveis para impressão de boletos e cartas de cobrança autoenvelopados e com serrilhas nas laterais, a fim de informar, cobrar e notificar os profissionais inadimplentes do Conselho Regional de Enfermagem de Santa Catarina
009.926208 /2017	Pregão Eletrônico – 008/2017	20/06/17	Contratação de empresa especializada para a prestação de serviço de locação de impressoras multifuncionais a laser colorida e monocromáticas a fim de suprir as necessidades da sede e das subseções Blumenau, Chapecó, Criciúma e Caçador do Coren/SC
010.926208 /2017	Leilão Público – 001/2017	20/06/17	Leilão de veículos, vinculado ao Processo de Desfazimento Coren/SC 004/2016
011.926208 /2017	Pregão Eletrônico – 010/2017	20/06/17	Contratação de empresa especializada para a prestação de serviço de locação de impressoras multifuncionais a laser colorida e monocromáticas a fim de suprir as necessidades da sede e das subseções Blumenau, Chapecó, Criciúma e Caçador do Coren/SC
013.926208 /2017	Pregão Eletrônico – 009/2017	30/06/17	Contratação de empresa especializada para a prestação de serviços de Agenciamento de Viagens, compreendendo os serviços de reserva, emissão, marcação, remarcação e cancelamento de passagens aéreas e terrestres, fretamento de ônibus para excursão, nacional e internacional, quando do deslocamento de empregados, conselheiros e representantes do Conselho Regional de Enfermagem de Santa Catarina
014.926208 /2017	Inexigibilidade – 002/2017		Chamamento Público Comunicação/Publicitário/Marketing
015.926208 /2017	Pregão Eletrônico – 012/2017	27/07/17	Contratação de empresa(s) especializada na prestação de serviços de planejamento, organização, coordenação e execução de eventos e viabilização de infraestrutura, para realização do 4º Encontro das Comissões de Ética do Coren/SC, nos dias 23 e 24 de agosto de 2017, na cidade de Joinville/SC
016.926208 /2017	Pregão Eletrônico – 013/2017	11/09/17	Contratação de empresa especializada na locação de veículos , sem motorista, através de contrato mensal para atender as necessidades da fiscalização da sede e das subseções do Conselho Regional de Enfermagem de Santa Catarina, pelo período de 24 (vinte e quatro) meses consecutivos, de acordo com os termos e especificações deste termo de referência

Processo Licitatório	Modalidade / Número	Data	Objeto
017.926208 /2017	Pregão Eletrônico – 014/2017	13/11/17	Contratação de empresa especializada, que detenha autorização/concessão para prestação de serviços de comunicação por meio de rede IP, através de link dedicado de acesso a Internet de alta velocidade, incluindo segurança contra ataques DoS (Denial of Service) e DDoS (Distributed Denial of Service) e de tecnologia MPLS (Multi Protocol Label Switching) suportando tráfego de dados, voz e multimídia, garantia de qualidade de serviço, estabelecimento de VPN (Virtual Private Network) e monitoramento da qualidade dos serviços
018.926208 /2017	Pregão Eletrônico – 015/2017	05/11/17	Contratação do serviço de administração e fornecimento de vales, em forma de cartão com chip de segurança, destinados a pagamento de refeição e alimentação para os empregados da sede e subseções do Coren/SC na forma definida pela legislação pertinente e dispositivos normativos do Ministério do Trabalho e Emprego que regulamentam o PAT – Programa de Alimentação ao Trabalhador.
019.926208 /2017	Pregão Eletrônico – 016/2017	19/09/17	Registro de Preços, para eventual contratação de empresa para prestação de serviços de entrega rápida em encadernações, fotocópias e impressões, observando a programação de uso do serviço para atender aos setores do Conselho Regional de Enfermagem de Santa Catarina
020.926208 /2017	Pregão Eletrônico – 017/2017	10/10/17	Contratação de empresa especializada em serviços gráficos, visando à impressão de 500 (quinhentos) exemplares do Relatório de Gestão 2015-2017 do Conselho Regional de Enfermagem de Santa Catarina, conforme especificações e condições estabelecidas neste termo de referência
021.926208 /2017	Pregão Eletrônico – 019/2017	01/11/17	Contratação de empresa especializada na prestação de serviços de planejamento, organização, coordenação e execução de eventos e viabilização de infraestrutura, para realização do 7º Seminário Administrativo do COREN/SC, nos dias 12, 13 e 14 de dezembro de 2017, na cidade de Florianópolis/SC.
022.926208 /2017	Pregão Eletrônico – 018/2017	19/10/17	Contratação de empresa especializada na prestação de serviços de envio de E-mail Marketing; que possibilite o envio de até 400.000 (quatrocentos mil) e-mails por mês, suporte e assistência técnica, conforme especificações técnicas e condições estabelecidas neste documento; contemplando as ações que serão desenvolvidas pelo Conselho Regional de Enfermagem de Santa Catarina pelo período de 12 (doze) meses
024.926208 /2017	Pregão Eletrônico – 020/2017	06/12/17	Registro de preço de materiais gráficos a serem utilizados, no período de um ano, na sede e subseções do Conselho Regional de Enfermagem de Santa Catarina e materiais informativos e de divulgação aos profissionais da categoria de enfermagem. Florianópolis/SC.
026.926208 /2017	Carta Convite – 002/2017	15/12/17	Contratação de profissional ou de empresa especializada em projetos corporativos para desenvolvimento de projetos para reforma de interiores para as subseções de Blumenau e Joinville e a criação de um centro de documentação e memória do Coren/sc.

c) Análise crítica

A Comissão Permanente de Licitação adota como regra a modalidade Pregão Eletrônico nas aquisições de bens e serviços comuns do Coren/SC. A postura em realizar Pregão na forma eletrônica visa alcançar resultados mais satisfatórios, dentro dos princípios constitucionais que regem as licitações públicas e demais legislações pertinentes à matéria.

O Pregão Eletrônico traz grandes vantagens para a Administração Pública, tais como: menores custos na aquisição, maior publicidade e transparência no procedimento, redução das fraudes, maior incentivo à competitividade e credibilidade nas contratações públicas,

ausência de limite de valor, além de viabilizar a todas as empresas interessadas a chance de participação no certame.

Ademais, a inversão de fases de habilitação e classificação dos licitantes, inovação trazida pelo Pregão Eletrônico, traz maior celeridade ao processo licitatório, e conseqüentemente maior eficiência, primando sempre pela adoção de critérios legais e morais necessários para a melhor utilização possível dos recursos públicos, de modo a evitar o desperdício. Tal trâmite por ser todo realizado de forma eletrônica, facilita a fiscalização contra atos de corrupção e fraude nas licitações.

Foram realizados 27 (vinte e sete) Processos Licitatórios, dos quais: 21 (vinte e um) Pregões Eletrônicos; 02 (duas) Cartas Convite; 01 (um) Credenciamento Público; 02 (dois) Inexigibilidades de Licitação e 01 (um) Leilão Público.

Acreditamos ser importante cada vez mais a participação dos membros que compõe a Comissão de Licitação em eventos Sistema Cofen/Conselhos Regionais que abordem temas na área de Licitações, bem como uma maior capacitação e qualificação através de cursos para os membros da Comissão de Licitação do Coren/SC.

10.3.4 Comissão de Patrimônio

A Comissão de Patrimônio tem como objetivo principal opinar sobre alteração, revisão e modificação da utilização de bens próprios do Regional, bem como analisar e dar parecer com relação aos pedidos de alienação, doação e empréstimo de bens móveis; além de acompanhar a incorporação de bens móveis e imóveis.

Comissão de Patrimônio:

Portaria Coren/SC nº 014/2015: Conselheiro Edison Farias Alves juntamente com as empregadas de carreira Aline Renilda Aguiar e Lilian de Farias Benedet.

A Comissão de Patrimônio conta com o apoio operacional do responsável pelo patrimônio, que a até 01 de maio de 2017 foi a auxiliar administrativo Graziela Salete Souza, instituída pela Portaria Coren/SC 020/2010. A partir de 02 de maio de 2017, com a Portaria Coren/SC 057/2017, a Sra. Alessandra Lucélia Otto passou a ser a responsável.

a) Síntese das atividades realizadas no ano de 2017

Quadro 26 - Imobilizado do Coren/SC

Descrição	Valor 31.12.2016 (R\$)	Valor 31.12.2017 (R\$)
Mobiliários em Geral	474.939,95	497.157,26
Veículos	152.376,00	113.790,00
Máquinas e Equipamentos	87.334,86	106.838,77
Equipamentos de Informática	232.155,84	393.470,29
Coleções e Materiais Bibliográficos	906,39	290,00
Aparelhos e Utensílios de Copa e Cozinha	6.233,77	6.895,77
Equipamentos para áudio, vídeo e foto	18.090,39	18.302,39
Aparelhos de medição e orientação	0,00	0,00
Outros materiais permanentes	18.154,93	25.977,47
Salas	7.631.000,00	7.851.000,00
Garagens	1.538.000,00	1.613.000,00

Fonte: Departamento de Contabilidade (Decon)

Além do acompanhamento periódico das movimentações patrimoniais, os membros da Comissão emitiram os seguintes pareceres:

Quadro 27 – Pareceres emitidos pela Comissão de Patrimônio

Nº Parecer	Objeto	Motivo	Situação em 31.12.2017
001/2017	Desfazimento 001/2017 - Licença Antivírus – patrimônio nº 1788	Software com prazo de validade expedido	Desfazimento homologado
002/2017	Desfazimento 002/2017 – Bens de Informática – patrimônios 720, 699, 775, 789, 799, 953, 960, 974, 255, 971, 958, 1174, 1559, 275, 1161, 1566, 729, 983, 1023, 1060, 1481	Bens inservíveis e deteriorados	Desfazimento homologado.
003/2017	Desfazimento 003/2017 - Licenças “Creative Cloud” – patrimônios 1985 e 1986	Término do prazo de validade.	Desfazimento homologado.
004/2017	Desfazimento 004/2016 – Cofre – patrimônio 300	Bem inservível	Desfazimento homologado.
005/2017	Desfazimento 005/2016 – Livros Jurídicos – patrimônio 1817.	Lançamento Indevido	Desfazimento homologado.
006/2017	Desfazimento 006/2016 – Memórias RAM – patrimônios 1980 e 1984.	Lançamento Indevido	Desfazimento homologado.

Fonte: Comissão de Patrimônio

b) Análise crítica

Durante o ano de 2017 a Comissão do Patrimônio deu continuidade ao trabalho de organização do patrimônio do Coren/SC, fazendo com que o Regulamento do Patrimônio fosse observado.

No decorrer do ano de 2017, com a instituição de novo responsável pelos controles de patrimônio, os procedimentos foram sendo atualizados e aprimorados.

10.4 Instâncias de Execução e Apoio

10.4.1 Área de Atendimento ao Profissional

8.4.1.1 Departamento de Registro, Inscrição e Cadastro (DRIC)

No ano de 2017 buscamos importantes avanços na melhoria da qualidade do atendimento, através de ações na esfera administrativa, como a desburocratização segura de procedimentos, comprovado com o procedimento de renovação da Carteira de Identidade Profissional e outras ações no departamento de Registro, Inscrição e Cadastro visando à rapidez e excelência dos serviços prestados à categoria.

O DRIC objetiva dar suporte ao profissional de Enfermagem na realização da inscrição profissional definitiva principal e secundária, transferência, reinscrição, remida, registro de especialização, cancelamento de inscrição, emissão de certidões, negociação de débitos e outros. Importantes ações vêm sendo vinculadas às políticas da atual gestão na busca de mais agilidade no atendimento

a) Síntese das atividades realizadas pelo DRIC no ano de 2017

Neste item estão contabilizados os dados de **19.12.2017**, data de fechamento da ROP. Apresenta, também, quadros demonstrativos da situação dos profissionais em relação às suas obrigações financeiras junto ao Conselho.

Quadro 28 - Inscrições, transferências, cancelamentos e especialização (19.12.2017)

Exercício 2017	Quadro I	Quadro II	Quadro III	Total 2017	Total 2016	Total 2015
Inscrição Definitiva Principal	798	2192	263	3253	2422	2.642
Inscrição Definitiva Secundária	34	34	0	68	35	23
Reinscrição	168	296	21	485	202	210
Inscrição Remida	31	6	4	41	17	11
Transferências Recebidas	311	485	11	807	929	1.071
Transferências Expedidas	182	200	3	385	501	519
Cancelamentos	476	1430	879	2785	1987	1.654
Especialização	154	43	0	197	101	95

Fonte: Departamento de Registro, Inscrição e Cadastro (DRIC)

Quadro 29 – Número de Inscrições ATIVAS no Coren/SC até 19.12.2017

Categoria	Número	%
1. Enfermeira (o)	13.402	24,38%
2. Técnica (o)	34.893	63,48%
3. Auxiliar	6.670	12,13%
4. Obstetriz	1	0,09 %
Total em 2017	54.966	100%
Total em 2016	53.903	100%
Total em 2015	52.127	100%

Fonte: Departamento de Registro, Inscrição e Cadastro (DRIC)

O número de profissionais vem aumentando anualmente, teve aumento maior nos anos de 2013 a 2015, em média 2000 mil profissionais ano, sendo que neste último ano aumentou 2.063 (dois mil e sessenta e três) profissionais. O grande mérito é que passamos de 50 mil profissionais a partir de 2015 passando a ser classificado como um Conselho Regional de

porte médio pelo Conselho Federal de Enfermagem. Neste panorama houve uma qualificação dos profissionais de nível médio, pois aumentou o número de técnicos e diminuindo o número de auxiliares, com um aumento de 2% de enfermeiros sendo em 2016 de 12.809, correspondendo a 24% dos profissionais de Enfermagem.

Gráfico 07 - Número de Profissionais de Enfermagem ATIVOS no Coren/SC em 19.12.2017

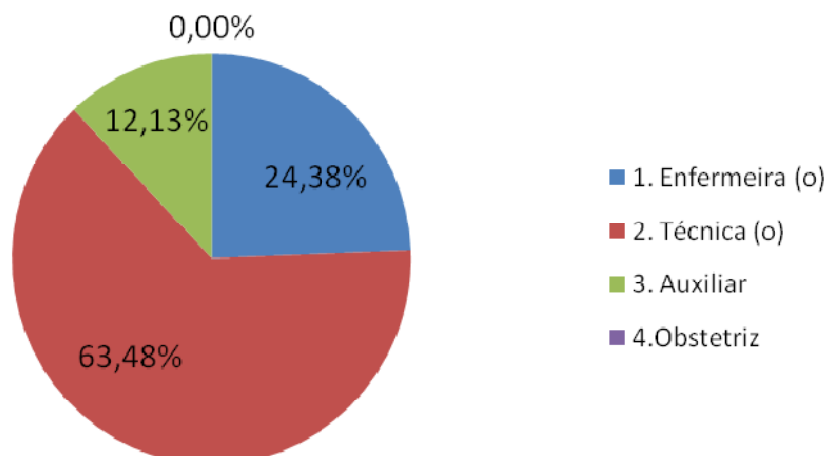

Projeto Primeira Inscrição

De acordo com a legislação do Exercício Profissional (Lei nº 7.498, de 25 de junho de 1986, e o Decreto nº 94.406, de 8 de junho de 1987), a Enfermagem somente pode ser exercida por pessoas habilitadas e inscritas no Conselho Regional de Enfermagem com jurisdição na área onde ocorre o exercício profissional. A responsabilidade profissional de Enfermagem é determinada pela legislação e normas que regulamentam o exercício profissional da categoria e pelo Código de Ética dos Profissionais de Enfermagem. O Coren/SC, visando fortalecer vínculos com os profissionais de Enfermagem que estão ingressando no mercado de trabalho, implementou em fluxo contínuo o Projeto Primeiro Inscrição (PPI) nas escolas de formação de nível médio na modalidade Técnico de Enfermagem e de Graduação em Enfermagem no Estado de Santa Catarina. Em 2017 foram aceitas 100% das solicitações de adesão ao projeto primeira inscrição, cumprindo todas as etapas do projeto. A inscrição no órgão de classe acontece por meio da entrega e conferência documental determinada por resoluções.

No Projeto Primeira Inscrição, o formando recebe as boas vindas à profissão de Enfermagem, assiste a uma palestra “educativa” referente ao sistema Cofen e Coren/SC, legislação e sobre inscrições. Para os formandos que aderem ao PPI na íntegra, recolhe-se a documentação para a primeira inscrição e a carteira profissional é entregue por um membro da plenária na solenidade de colação de grau.

10.4.1.2 Departamento de Fiscalização e Ética (Defise)

O Defise tem como finalidade coordenar, assessorar e executar as atividades relacionadas com a fiscalização do exercício ético-profissional da Enfermagem no Estado de Santa Catarina orientando quanto às normas relativas ao exercício profissional, bem como recebe, registra e analisa denúncias relativas ao exercício profissional e averiguação de denúncias éticas.

Quadro 30 – Composição e objetivos do Departamento de Fiscalização e Ética

Departamento de Fiscalização e Ética em 2017	
Coordenação/Chefia	Enfermeira Fiscal Karla Barzan – Coordenação Enfermeira Fiscal Izabel Bezerra – Chefia
Quantidade de pessoal:	18 Fiscais 01 Estagiária
Instituições fiscalizáveis:	Em último levantamento, foi mensurado que o Estado dispõe de 295 municípios e aproximadamente 3.779 instituições de saúde passíveis de fiscalização pelo Coren/SC.
Principais atividades do departamento:	Fiscalização do exercício profissional de Enfermagem em SC; Atendimento aos profissionais de Enfermagem; Orientação em relação à legislação profissional de Enfermagem; Atendimento das demandas referentes às palestras; Zelar pela ética profissional de Enfermagem.

a) Principais atividades desenvolvidas pela fiscalização em 2017

1. Participação no projeto de fiscalização em instituições obstétricas proposto pelo Conselho Federal de Enfermagem
2. Fiscalização nos hospitais públicos e privados nas esferas Federal, Estadual e Filantrópico, onde se encontram o maior número de profissionais de Enfermagem, bem como são os que oferecem atendimentos de maior complexidade aos usuários;
3. Fiscalização conjunta Ministério Público Estadual;
4. A fiscalização do Estado de SC é membro da Força Nacional de Fiscalização regulamentada pelo Conselho Federal de Enfermagem, fato que demonstra o destaque das ações desenvolvidas pela equipe.
5. Desenvolvimento de projeto de educação permanente com a equipe de fiscalização com apoio de colaboradores internos e externos. É realizado anualmente e envolve todos os fiscais do Conselho, tanto sede quanto subseções. Realizado planejamento com temas que tratam desde questões técnicas e legislação relacionadas à própria prática profissional do fiscal, como questões subjetivas acerca de seu papel e ferramentas de aprimoramento.
6. No decorrer do ano de 2017 foram designadas à fiscalização, palestras, com temas diversos, as quais foram e atendidas em sua totalidade compondo o planejamento do setor de fiscalização.

7. Fiscalização conjunta Enfermeiros fiscais e conselheiros, realizando ações especiais, inseridas no planejamento do ano, para orientar e fiscalizar o trabalho realizado em hospitais de maior porte.
8. Continuidade de validação dos Procedimentos Operacionais Padrão (POP)
9. Participação Prêmio fiscalize com Projeto Sistema on line de Processos Administrativos de Fiscalização - 2º lugar.

Quadro 31 - Síntese das atividades de Fiscalização

Atividades	Sede	Criciúma	Joinville	Caçador	Chapcô	Lages	Blumenau	Total 2017
Fiscalizações realizadas	167	59	113	57	109	84	60	649
Fiscalizações Conjuntas	00	00	00	00	00	00	01	01
Fiscalizações de Retorno	124	15	36	21	75	89	110	389
Fiscalizações de Retorno Conjuntas	00	00	00	00	00	00	00	00
Total de fiscalizações	291	74	149	78	184	93	171	1040
Denúncias Averiguadas	39	42	30	04	13	26	50	204
Inspeções solicitadas pelo MPSC	30	03	23	00	01	00	04	61
Atividades Educativas	19	06	13	05	05	10	18	76
PPI (realizado pelo fiscal)	00	07	01	01	04	00	05	14
Averiguação de Denúncia Ética	03	04	01	00	01	00	03	12
Participações em Reuniões	104	34	16	09	02	15	08	188
Participações em Formaturas	00	00	00	00	00	00	00	00
Participações em Capacitações	24	03	03	03	04	04	06	47

Fonte: Coordenação de Fiscalização

Observação: Foram realizadas no decorrer do ano de 2017 um total de 1.305 fiscalizações do exercício profissional de Enfermagem pelo Coren/SC. Ressalta-se que no ano de 2017 tivemos licenças de fiscais e substituições pelos fiscais de férias atestados dos auxiliares administrativos das subseções.

Quadro 32 - Demais atividades da fiscalização em números:

Processos autuados 2017	638
Processos Administrativos de Fiscalização Tramitados	891
Processos Administrativos de Fiscalização Arquivados	473
Processos Administrativos de Fiscalização encaminhados ao Dejur	391

Observação: Os Processos Administrativos de Fiscalização arquivados não tiveram necessidade de judicialização, a sanidade das irregularidades/ilegalidades foram somente com as ações de fiscalização

10.4.2 Área Jurídica

A Área Jurídica está subordinada hierarquicamente à Diretoria do Coren/SC e tem finalidade opinativa, consultiva, executiva e de assessoramento. É coordenada pelo Assessor Advogado Antonio Carlos Silva tendo sob sua jurisdição o Departamento Jurídico (Dejur) que é composto por advogados efetivos, aprovados em concurso público, um auxiliar administrativo para suporte na execução das atividades e um estagiário, sendo que no ano de 2017 sua Chefia foi exercida pelas advogadas Grasiela Sbardelotto e Lilian de Farias Benedet, alternadamente.

O Dejur tem como principais competências orientar e assessorar a Presidência, a Diretoria, o Plenário e os Departamentos em assuntos de natureza jurídica; representar e defender os interesses do Coren/SC; assessorar Conselheiros e Comissões de Instrução no andamento dos processos ético-disciplinares; propor execuções fiscais; propor medidas judiciais com vistas ao pleno desenvolvimento das atividades do Conselho e ao cumprimento da legislação específica; realizar todas as ações relativas à sua área e solicitadas pela Diretoria.

a) Atividades realizadas pela Área Jurídica

Quadro 33: Síntese das Atividades realizadas pelo Departamento Jurídico em 2017

Descrição da Atividade	2016	2017	Observações
Ações Trabalhistas	03	03	01 aguardando decisão no TST; 01 aguarda decisão de 2º grau e 01 aguarda arquivamento.
Ações ordinárias	03	07	01 visa a concessão de isenção da anuidade por calamidade pública; 03 visam a declaração de inexistência de débito; 01 dano moral; 01 relacionam-se à aplicabilidade das normas do sistema Cofen/Conselhos Regionais.
Mandado de Segurança	03	06	04 – visam a inscrição com o certificado; 01 impede a aplicação da resolução do dimensionamento e 01 visa a concessão de segurança para aplicação de penalidade ética.
Pareceres	88	116	02 em matéria administrativa e os demais relacionados à licitação.
Ações Cíveis Públicas	115	86	Ações tramitando em 2017, sendo que destas, 08 são ações novas.
Audiências	31	23	Incluindo audiências execuções fiscais e ações cíveis públicas.
Execuções Fiscais	2.578	2.657	Tramitando em meio eletrônico e físico.
Petições Intermediárias	3.920	3.686	Número aproximado de petições feitas.
Recursos	89	78	Incluindo apelações, agravos, embargos, recursos ordinários, especial, extraordinário, de revista, adesivo, agravo de petição e contrarrazões.
Notificações Extrajudiciais	42	38	Notificações para Hospitais/clínicas que não cumprem legislação do Exercício Profissional.

Fonte: Departamento Jurídico (Dejur)

b) Análise Crítica

O Departamento Jurídico dedicou-se a atender todas as demandas e consultas de maneira a manter a transparência dos atos e garantir os princípios constitucionais da Administração Pública, função primordial deste Departamento, oferecendo à Direção segurança jurídica nos atos e decisões. As atividades e ações do ano estão especificadas no Relatório de Atividades anexo. A seguir explanamos alguns fatos ocorridos e mudanças durante 2017 que tiveram importância no transcorrer dos trabalhos do Departamento.

Continuando o trabalho que foi desenvolvido no ano anterior, em 2017 as dificuldades em relação à divergência de entendimento do Judiciário no que se refere à contagem de prazos prescricionais e da forma como as notificações de lançamento e inscrição em dívida ativa foram realizadas persistiram, levando à discussão aos Tribunais Superiores, o que demandou maior dispêndio de tempo e elevação dos custos da cobrança.

Embora tal fato tenha dificultado a cobrança de valores em aberto, não foi impeditivo para que estas ocorressem de forma bastante satisfatória, tendo o Departamento arrecadado mais de R\$ 110.000,00 (cento e dez mil reais) somente por meio de bloqueios decorrentes do Sistema Bacen-Jud, disponibilizado pelo Poder Judiciário. Nesse montante não estão contabilizados os valores obtidos por meio de negociação realizada diretamente no Conselho, em virtude da ação ajuizada.

Ainda que de forma auxiliar, em 2017, o Departamento colaborou com o Setor de Cobrança viabilizando as informações necessárias para o encaminhamento dos débitos em aberto à notificação e inscrição em dívida ativa e, posteriormente, na análise dos débitos a serem encaminhados a protesto - não executáveis.

Em relação às ações civis públicas, no ano de 2017 foram em média 86 ações tramitando em contraponto ao ano anterior onde tivemos cerca de 115 ações em trâmite. Tal diferença deu-se pelo fato de que algumas destas ações estavam apenas aguardando arquivamento e outras tantas culminaram com o cumprimento da obrigação imposta, o que é positivo, pois a maior dificuldade em relação a estas ações está em se fazer cumprir o determinado em sentença.

Das ações civis públicas que tramitaram em 2017, 08(oito) delas foram ações novas ajuizadas no decorrer do ano, sendo que em algumas as tratativas para uma composição amigável se concretizaram. Importante observar que o número de ações novas reduziu nos últimos anos tendo em vista que os maiores hospitais já estão sendo demandados judicialmente, as negociações têm surtido efeito e, como já dito, o entendimento tem impossibilitado algumas ações.

As dificuldades em relação às discussões acerca da aplicabilidade e, inclusive, a legalidade das resoluções Cofen, principalmente em relação ao dimensionamento continuam, em razão de que o Tribunal Regional Federal da 4ª Região consolidou o entendimento pela ilegalidade da exigência de número determinado de profissionais de Enfermagem nas instituições. Todavia, embora o entendimento no segundo grau seja nesse sentido os debates persistem e, sempre que possível são levados à apreciação dos Tribunais em Brasília.

A implementação do processo administrativo de fiscalização contribuiu para que neste ano o Departamento Jurídico se aproximasse mais da Fiscalização, possibilitando maior integração

e, conseqüentemente a qualificação dos trabalhos desenvolvidos em torno da defesa dos interesses dos profissionais de Enfermagem.

Buscou-se, neste ano, em razão das constantes mudanças de posicionamento, a qualificação da análise feita nos processos licitatórios, primando sempre pela harmonia com o entendimento atualizado da Corte de Contas, possibilitando ao Regional maior segurança jurídica nas contratações realizadas, concretizando assim, as previsões feitas em relação ao dispêndio de tempo com produção de relatórios, que hoje podem ser emitidos por meio do sistema.

O Departamento permanece prestando assessoria ao encaminhamento das denúncias e processos éticos, esclarecendo dúvidas processuais aos setores envolvidos, às integrantes das Comissões de Instrução, aos Conselheiros, ou sempre que solicitado. Os Conselheiros receberam treinamento e são auxiliados na produção de pareceres de admissibilidade e conclusivos, sempre que necessário.

O setor de Processos Éticos permanece localizado na sala do Departamento Jurídico a fim de oferecer a orientação nos encaminhamentos e dar suporte jurídico à empregada responsável pelo andamento dos referidos processos.

A Assessoria Jurídica, como nos anos anteriores, coordenou a negociação coletiva com os sindicatos dos trabalhadores (SEAUF e SINDALEX) a partir das orientações e parâmetros determinados pela Direção para firmar Acordo Coletivo. Ele ainda participa das reuniões da Associação dos Conselhos Profissionais - ASCOP representando a Direção, sempre que necessário.

Setor de Cobrança

O Setor de Cobrança do Coren/SC teve o início de sua estruturação em meados de 2015 e entrou em efetivo funcionamento somente no ano de 2016, sendo responsável pela cobrança de valores devidos à autarquia, contatando devedores e negociando formas de pagamento, analisando documentos de cobrança, definindo estratégias e itinerários de cobrança, além de notificar débitos, inscrever em dívida ativa, protestar débitos em cartório registrando informações de negociações com o devedor. Elabora relatórios de prestação de contas e de encerramento de cobrança com atualização cadastral. Coordena, assessora e executa as atividades relacionadas com a cobrança das obrigações pecuniárias (anuidades, taxas e multas) dos profissionais de enfermagem.

Com vistas ao alcance da meta estabelecida para ampliação da adimplência, durante o ano de 2017 foram adotadas medidas de gestão que impactaram positivamente no alcance dos resultados, quais sejam:

a) Notificação Extrajudicial de Inadimplentes

No ano de 2017 foram encaminhadas notificações extrajudiciais referente aos débitos de anuidades 2014 a 2016, considerando que já haviam sido notificados os devedores até 2014. Considerando o posicionamento por parte de alguns magistrados, por orientação do Departamento Jurídico foram renotificados os devedores das anuidades do ano de 2013.

Categoria	Notificações Enviadas por AR	Notificação por Edital
------------------	-------------------------------------	-------------------------------

Auxiliares	3.932	2.069
Técnicos	10.739	6.246
Enfermeiros	2.512	1.889
Totais	17.183	10.204

b) Refis 2017

O REFIS instituído pelo Conselho Federal por meio da Resolução nº 553/2017 permitiu a negociação de débitos vencidos com o Coren/SC até dezembro de 2016, de forma parcelada e com desconto gradativo sobre multa e juros.

Categoria	Negociações (Nº)	A vista (Nº)	Negociações em dia (Nº)	Negociações Vencidas (Nº)
Enfermeira (o)	400	159	159	82
Técnica (o)	1.537	420	646	471
Auxiliar	353	76	176	101
Total	2.290	655	981	654

Fonte: Setor de Cobrança (apuração em 31.12.2017)

c) Cobrança via protesto em cartório

No ano de 2017 foi dado início efetivo à cobrança nesta modalidade. O resultado foi bastante satisfatório tendo em vista um retorno de recebimentos sem custos para o Regional de mais de 49% dos débitos enviados para cartório, sendo que no primeiro momento 15,73% dos profissionais pagou diretamente no cartório e posteriormente outros procuraram o Coren/SC para a regularização do débito. Tal iniciativa tem se mostrado muito eficiente uma vez que foi realizada via convênio com o Instituto de Estudos de Protesto de Títulos do Brasil – Seção Santa Catarina e a única despesa que o Coren/SC tem é a notificação enviada ao profissional acerca do procedimento de cobrança ora adotado, ação está que seria realizada independente do cartório.

Protesto em cartório (período: 15/09 a 20/12/2017)

Encaminhados para Protesto	3240	100%
Devolvidos (endereço insuficiente)	67	2,07%
Recebidos no tríduo (boleto do cartório)	499	15,40%
Pagamentos à vista via boleto Coren/SC (carta de anuência)	189	5,83%
Retirados do protesto por remissão de débitos	3	0,09%
Renegociados com parcelas em dia (31/12/2017)	853	26,33%
Totais	1.611	49,72%

6.9.2 Inadimplência

Nos quadros abaixo se apresenta uma síntese relativa a inadimplência do Coren/SC.

Quadro 34 – Geral de inadimplência em números de profissionais (31.12.2017)

Categoria	Nº de Inscritos contribuintes ativos e inativos*	Nº de Inadimplentes	% 2017	% 2016	% 2015	% 2014
Enfermeira (o)	13.667	2.981	22%	21%	18,01	17,9
Técnica (o)	36.258	11.176	31%	34%	29,54	30,8
Auxiliar	7.681	4.296	56%	52%	45,40	48,2
Total	57.606	18.453	32%	31%	29,20	30,7

Fonte: Setor de Cobrança (Sistema implanta - SISCAF)

* Somente inativos com débitos

Quadro 35– Geral da inadimplência não inscrita em dívida ativa até 31.12.2017 em valores

Categoria Profissional	até 2016 não inscrito em DA	%	2017	%	Acumulado até 2017	%
Enfermeiro	139.611,90	16%	641.972,17	17%	781.584,07	17%
Técnico	559.707,27	63%	2.424.873,62	64%	2.984.580,89	64%
Auxiliar	190.475,83	21%	697.817,30	19%	888.293,13	19%
Total	889.795,00		3.764.663,09		4.654.458,09	

Fonte: Setor de Cobrança (Sistema implanta - SISCAF)

Quadro 36 – Histórico do pagamento das anuidades - integral e parcelas (31.12.2017)

Anuidade	2015	2016	2017
Parcela 1	9.719	8.253	4.791
Parcela 2	8.801	8.021	4.536
Parcela 3	8.299	7.902	4.380
Parcela 4	7.925	7.794	4.248
Parcela 5	7.513	7.694	4.190
Cota única	31.318	34.464	34.949

Fonte: Setor de Cobrança (Sistema implanta - SISCAF)

6.9.3 Dívida Ativa

Em anos anteriores a Controladoria do Cofen havia verificado a falta de levantamento de valores inscritos em dívida ativa. Isso ocorria em razão da inexistência de um sistema de gerenciamento que possibilitasse o levantamento das informações relativas à dívida ativa inscrita.

Visando a solução da recomendação, em agosto de 2016 foi implantado um novo sistema de gerenciamento do Coren/SC, que permitiu um levantamento mais preciso dos valores inscritos por categoria, no entanto ainda em fase de ajustes.

No ano de 2017 foram inscritos em dívida ativa os profissionais inadimplentes com as anuidades do período de 2014 a 2016, bem como alguns profissionais de 2013 que estavam com negociações e com parcelas vencidas, cujas renegociações foram desfeitas.

Quadro 37 – Composição da Dívida Ativa (Contabilização por Competência) em 31/12/2017

Ano	Inscritos	Recebido	Cancelado	A Cancelar²	A Receber
até 2006	400.749,74	15.435,61	23.368,29	201.775,13	160.170,71
2007	224.815,52	16.380,32	6.949,00	21.996,11	179.490,09
2008	287.801,97	28.824,99	7.985,33	55.161,76	195.829,89
2009	373.457,71	47.884,16	4.423,33	32.431,23	288.718,99
2010	502.877,15	74.351,66	5.477,00	-	423.048,49
2011 + ME	1.032.073,75	145.061,25	11.241,00	-	875.771,50
2012	1.272.908,94	135.143,85	9.079,99	-	1.128.685,10
2013 + ME	1.778.223,98	312.844,94	11.876,44	-	1.453.502,60

Ano	Inscritos	Recebido	Cancelado	A Cancelar ²	A Receber
2014	1.065.404,74	3.813,34	1.966,33	-	1.059.625,07
2015	1.347.113,19	6.073,12	594,26	-	1.340.445,81
2016 ¹	1.843.663,77	13.537,82	67.478,83	-	1.762.647,12
2017	-	-			
Total³	10.129.090,46	799.351,06	150.439,80	311.364,23	8.867.935,37

¹ No ano de 2016 houve no Coren/SC, mudança de Sistema de Gestão Administrativa que se iniciou com a migração dos dados dos profissionais. A migração gerou algumas inconsistências que foram e estão sendo ajustadas. Uma das inconsistências foi a não migração do status de cancelado dos profissionais que solicitaram cancelamento até 31/03/2016 e com isso teriam direito a isenção da anuidade do ano. Tal inconsistência somente foi detectada após o lançamento em dívida ativa.

² Débitos que apesar de terem sido inscritos em Dívida Ativa, ficaram somente na fase administrativa ou na fase executiva sem andamento do processo no judiciário. Valores estão em revisão interna quanto à prescrição, valores estes que continuam sendo cobrados por ocasião de negociações de débitos mais recentes.

³ Há uma variação a maior dos valores a receber, em relação ao informado no ano de 2016 em virtude de que naquele ano havia inscritos em dívida ativa somente até 2013. Em 2017 realizamos a inscrição dos anos de 2014 a 2016. Outra variação nos valores anuais se deu em virtude das renegociações desfeitas por inadimplência de três parcelas consecutivas ou seis alternadas.

6.9.4 Análise crítica

Em 2017 foi dada continuidade as ações com vistas a melhoria dos índices de inadimplência no Coren/SC; priorizou-se as cobranças administrativas para redução da inadimplência, a divulgação e a conscientização dos empregados sobre a importância do seu trabalho para os inscritos e também aos inscritos acerca da do papel e importância do Coren/SC para a valorização da profissão.

Em relação a inadimplência observa-se que esta vem se mantendo nos mesmos patamares dos últimos anos, em torno de 30%. Quanto ao número de pagamento em parcela única, houve um pequeno aumento do quantitativo de profissionais que optou pela conta única, porém em relação ao parcelamento houve uma queda significativa de pagantes da anuidade 2017 o que resultou, apesar de uma arrecadação da Dívida Ativa acima do esperado, um leve aumento no percentual da inadimplência.

O novo Sistema tem permitido um acompanhamento da Dívida Ativa que antes era realizada em planilha eletrônica o que não permitia ao Regional um controle histórico dos valores pagos. Ressaltamos que os dados utilizados no novo Sistema foram migrados de um Sistema próprio do Regional e muito antigo, podendo neste primeiro momento gerar alguma inconsistência que deverá ser analisada conforme detecção em comparativo com os próximos anos.

A partir do novo sistema está em construção no Coren/SC uma metodologia definitiva de acompanhamento e controle da Dívida Ativa, sendo que a dívida em fase executiva o Departamento Jurídico é responsável pelo controle e baixa e a fase administrativa está no setor de cobrança em relação aos procedimentos de inscrição Dívida Ativa, as duas áreas trabalham juntas e com o apoio na área de Tecnologia da Informação.

Parte da dívida ativa na fase executiva é arrecadada em sua maioria por meio de transferência bancária, realizada diretamente pelo judiciário, em conta indicada pelo Regional. A dificuldade neste controle consiste no fato de que muitas vezes não é possível realizar a baixa do ativo "Dívida Ativa" por falta de informação do processo e do inscrito responsável pelo crédito. Em alguns casos o depósito é identificado, toma-se conhecimento do processo judicial e do inscrito responsável pelo pagamento, em outros é necessária uma busca processual para a identificação do mesmo.

Ademais cumpre destacar que em 2017 foi realizada a inscrição em Dívida Ativa dos profissionais com débitos nos anos de 2014, 2015 e 2016, excetuando aqueles que fizeram negociação e estão em dia com suas parcelas.

10.4.3 Área de Tecnologia da Informação (TI)

A Área de Tecnologia da Informação está subordinada hierarquicamente à Diretoria do Coren/SC e tem finalidade consultiva, de assessoramento e opinativa e tem como principais competências: prevenir, identificar, analisar e solucionar os problemas relacionados com os sistemas computacionais e a infraestrutura tecnológica do Coren/SC, dar suporte técnico nas licitações para a aquisição de equipamentos e serviços, realizar as atividades inerentes ao funcionamento do departamento, dar suporte aos usuários e sugerir novas soluções e melhorias aos serviços de tecnologia da informação do Coren/SC.

a) Atividades realizadas pela Área de Tecnologia da Informação

O detalhamento das ações da Área de Tecnologia da Informação (TI) encontram-se no tópico 4.3 do presente Relatório de Gestão.

10.4.4 Área de Administração, Contabilidade e Finanças (AADCOF)

A AADCOF é composta pelos Departamentos de Administração e Gestão de Pessoas, Contabilidade e Finanças e também a partir de 2015 foi incorporado o setor de cobrança. Durante o ano de 2017 a Área foi acompanhada diretamente pela Assessora Executiva Marlete Barbosa que também realiza a elaboração dos Projetos e acompanhamento dos processos de contas à pagar e à receber.

10.4.4.1 Departamento de Administração e Gestão de Pessoas (Dagepe)

O Departamento de Administração e Gestão de Pessoas (Dagepe) engloba os serviços de compras, contratos, almoxarifado, patrimônio e gestão de pessoas, cujo detalhamento das ações do último pode ser verificado no item 4 e no apêndice 5 do presente Relatório de Gestão.

b) Atividades realizadas pelo Dagepe em 2017 na área administrativa

No ano de 2017 o Departamento de Administração, desenvolveu as atividades de gerenciamento das rotinas administrativas com vistas a manutenção da sede e subseções, tendo como principal função a elaboração dos termos de referência e projetos básicos que orientam os processos licitatórios, durante o ano de 2017 foram elaborados um total de 28 (vinte e oito) termos. Além disso, procederam 66 (sessenta e seis) Processos Administrativos (PAD) de acordo com o art. 24, da Lei 8.666/93. Também foram confeccionados e gerenciados 24 (vinte e quatro) novos contratos; 16 (dezesseis) termos aditivos de contratos; 12 (doze) atas de registro de preços, 04 (quatro) apostilamentos e 06 (seis) novos credenciamentos no Clube de Benefícios, cujo detalhamento encontra-se no **Apêndice 04**. A área também é responsável pelos procedimentos de almoxarifado e patrimônio.

c) Análise crítica

Observa-se que a cada ano o Regional tem progredido gradativamente na qualidade dos procedimentos, seguindo principalmente os preceitos da Lei 8.666/1993, com definição de gestor e fiscal para todos os contratos e consequente treinamento destes fiscais para o exercício da atividade.

8.4.4.2 Departamentos de Contabilidade (Decon) e Financeiro (Defin)

Em 2014 houve o desmembramento dos Departamentos Contábil e Financeiro por orientação da Controladoria Geral do Coren/SC. O Decon é responsável por acompanhar a execução orçamentária do Conselho; prestar contas contábeis; elaborar balancetes mensais e anuais; bem como registrar e apresentar os demonstrativos orçamentários, financeiros e patrimoniais. O Defin é responsável por preparar a prestação de contas financeira do Conselho; manter atualizado o cadastro financeiro; manter sob sua guarda e responsabilidade os documentos contábeis; realizar, semanalmente, a previsão das receitas; efetuar o pagamento de despesas operacionais e eventuais; organizar e controlar o fluxo de caixa; acompanhar e movimentar as contas bancárias do Conselho; manter atualizado o cadastro das contas correntes dos Conselheiros, empregados e integrantes de Comissões com direito à verba de representação.

a) Atividades realizadas pelo Decon com interface com Defin em 2017

O detalhamento das ações dos Departamentos Contábil e Financeiro encontram-se no Tópico 6 do presente Relatório de Gestão.

8.4.5 Área de Comunicação Social e Eventos (Ascom)

O setor de comunicação das instituições atua transversalmente, atendendo demandas de todos os outros departamentos com foco na divulgação para públicos interno e externo. A equipe da Assessoria de Comunicação Social do Conselho Regional de Enfermagem de Santa Catarina (Coren/SC) produz diariamente matérias e notas para o site e intranet, conteúdo com banners para redes sociais, realiza o relacionamento com a imprensa, produz as publicações como informativos impressos e relatórios, desde o conteúdo, passando pela edição e escolha de imagens até a editoração e arte final. A equipe de Comunicação do Coren/SC é formada pelos seguintes profissionais: 1 jornalista; 1 webdesigner; 1 auxiliar administrativo; 1 estagiária.

a) Atividades realizadas Ascom em 2017

Comunicação Interna/Intranet: A intranet foi desenvolvida em 2016 e em 2017 ganhou mais dinamismo com a publicação de matérias diversificadas sobre novas contratações, dicas de lazer e serviços, além da divulgação de todas as campanhas que são realizadas com foco nos profissionais de Enfermagem. Outro destaque da intranet foi a publicação de orientações sobre processos como renovação de cadastro, votação, refinanciamento e justificativa, facilitando o entendimento dos empregados para que repassassem as informações para os profissionais registrados.

Notícias publicadas: Em 2017 foram publicadas uma média de duas notícias por dia no site do Coren/SC, com exceção do mês de maio quando foram publicadas 80 notícias. No total foram publicadas 461 matérias com assuntos que envolvem desde divulgação sobre a legislação, ações do Conselho, atividades de interesse da Enfermagem e questões sociais. A equipe também realizou a cobertura fotográfica das principais atividades realizadas pela instituição ou com participação de conselheiros. Em 2017 foi criada a seção de entrevistas

dentro do site, destacando exemplos e ações relevantes realizadas por profissionais de Enfermagem.

Redes sociais: Para ampliar as possibilidades de difusão das informações do Coren/SC, foi criado um perfil no Instagram, uma rede social dinâmica e com foco nas imagens tendo os jovens como maioria dos usuários. Portanto, todo o conteúdo disponibilizado no site também foi apresentado, em linguagem própria e desenvolvimento de layouts específicos, nas redes sociais (Facebook, Twitter e Instagram). O número de seguidores da página do Coren/SC no Facebook cresceu 37,5% no comparativo com o ano passado. São 11 mil seguidores, o que representa pouco mais de 20% dos profissionais de Enfermagem inscritos em Santa Catarina.

Tabela 04: Posts de maiores repercussões no Facebook

20/01/2017	Coren/SC repudia tentativa de retirada de direitos de trabalhadores da saúde de Florianópolis	15.387 pessoas atingidas; 447 curtidas; 7 comentários
28/02/2017	Escola de Extensão UFSC oferece curso para enfermeiros e graduandos em Enfermagem	6.586 pessoas atingidas 68 curtidas; 18 comentários 17 compartilhamentos
15/03/2017	Coren/SC divulga nota contra a retirada de direitos	11.663 pessoas atingidas 318 curtidas; 11 comentários 96 compartilhamentos
07/04/2017	Técnicos de enfermagem podem executar a função de retirada de Introdutor Femoral	10.209 pessoas atingidas 6 curtidas; 0 comentário 1 compartilhamento
03/05/2017	Conselho Regional de Enfermagem Coren/SC entrega Prêmio Profissional Destaque de Enfermagem	9.536 pessoas atingidas 489 curtidas; 195 comentários 19 compartilhamentos
20/05/2017	Hoje é dia das Técnicas, Técnicos e Auxiliares de Enfermagem	85.172 pessoas atingidas 4.183 curtidas; 392 comentários 588 compartilhamentos
01/06/2017	Sessão Pública de Desagravo em favor de técnica de Enfermagem	14.689 pessoas atingidas 383 curtidas; 27 comentários 62 compartilhamentos
24/08/2017	Confira o manual passo a passo de como atualizar seus dados de contato	7.172 pessoas atingidas 87 curtidas; 7 comentários 33 compartilhamentos
26/09/2017	Conselho Regional de Enfermagem de Santa Catarina Coren/SC: Eleições 2017	26.280 pessoas atingidas 352 curtir; 137 comentários 305 compartilhamentos
09/10/2017	NOTA DE ESCLARECIMENTO sobre liminar do CFM em relação à Atenção Básica	85.419 pessoas atingidas 1.354 curtidas; 146 comentários 605 compartilhamentos
09/11/2017	A professora doutora da Unochapecó, Maria Elizabeth Kleba da Silva, recebeu o Prêmio Anna Nery	7.686 pessoas atingidas 384 curtidas; 52 comentários 25 compartilhamentos

Newsletter: A equipe de Comunicação do Coren/SC elaborou e encaminhou boletins eletrônicos (newsletters) para os cerca de 50 mil e-mails de profissionais de Enfermagem inscritos no Conselho. Foram 31 newsletters encaminhadas para todos os profissionais de Enfermagem; outros 68 tipos foram preparados especificamente com temas para cada região de abrangência da subseção ou a pedido de entidades parceiras. No total foram 99

newsletters elaboradas em 2017. Em média, registrou-se uma taxa de abertura de 9%, menor do que em 2016, pois foram detectados problemas na lista de emails e a empresa de envio foi substituída no final de ano.

31 enviadas para todos os profissionais de Enfermagem	8 informativos tradicionais com notícias variadas publicadas no site
	23 informativos especiais com temas específicos como anuidade, eleições e Prêmio Profissional Destaque de Enfermagem em Santa Catarina.
68 regionais e de entidades parceiras enviadas para os profissionais da área de abrangência	Com temas específicos como Oficinas de Dimensionamento, palestras sobre SAE, reformulação do Código de Ética.

Novo canal: Whatsapp – No segundo semestre de 2017 foi criado um novo canal de comunicação com os profissionais de Enfermagem pela ferramenta de chat no celular, o WhatsApp. Divulgamos nos outros canais que os interessados poderiam receber informativos pelo WhatsApp desde que se cadastrassem no celular informado. Na mesma semana recebemos centenas de pedidos e em dezembro a lista estava em torno de 1,3 mil cadastrados. Chamamos essa ferramenta de comunicação ativa, pois somente quem tem interesse recebe as divulgações.

Vídeos: Uma inovação iniciada em 2016 foi continuada em 2017 que é a gravação de vídeos com depoimentos de profissionais. Além disso, foram produzidos pela equipe de Comunicação pequenos vídeos informativos, como nas Eleições, e um vídeo com resumo das atividades da Gestão para ser apresentado na posse do novo Plenário.

Publicações 1: Além da comunicação on-line, a equipe da Comunicação do Coren/SC produziu três informativos destinados aos profissionais de Enfermagem e o Relatório de Gestão 2015-2017 no final do ano:

- Informativo para profissionais de Enfermagem - junho de 2017 (distribuído por Correio para os profissionais de Enfermagem sobre a Semana de Enfermagem e outros).
- Informativo para profissionais de Enfermagem – agosto de 2017 (distribuído por Correio para os profissionais de Enfermagem sobre as Eleições)
- Informativo para profissionais de Enfermagem – dezembro de 2017 (distribuído por Correio para os profissionais de Enfermagem com as notícias do segundo semestre e um resumo da Gestão 2015/2017).
- Relatório de Gestão 2015-2017 – Resumo das atividades nos quatro eixos propostos pela Gestão Participação para os anos de 2015 a 2017.

Assessoria de Imprensa: O trabalho de relacionamento com a imprensa foi intensificado com aproveitamento de assuntos que tratavam de saúde em geral. Dois exemplos de destaque foram as matérias que trataram da crise na saúde em Santa Catarina, onde o Coren/SC foi ouvido em vários momentos mostrando a Enfermagem como parte importante do processo e a liminar conseguida pelo Conselho Federal de Medicina (CFM) que impedia

o trabalho dos enfermeiros na rede de Atenção Básica. Nos dois casos o Coren/SC esteve em evidência como entidade representativa, além de aproveitarmos também o espaço de opinião para artigo da presidente.

Outro ponto importante foi a regionalização, com mais informações sendo repassadas nas cidades do interior aproveitando eventos, ações e atividades que sirvam como pautas locais. Para isso o mailing (lista de contatos dos profissionais de comunicação) foi atualizado.

Em outra frente, a equipe de Comunicação do Coren/SC atuou no monitoramento de informações publicadas em jornais e sites, preparando os Conselheiros do Coren/SC e assessores para os assuntos tratados. Esse processo denominado clipagem é realizado diariamente nas primeiras horas da manhã. O acompanhamento dos assuntos de interesse da Enfermagem engloba além de sites de notícias, site da Secretaria de Estado de Saúde, do Ministério da Saúde, Assembleia Legislativa do Estado de Santa Catarina, do Cofen e trâmites dos projetos de lei de interesse da Enfermagem.

Tabela 05 - Principais espaços conquistados na mídia em 2017

Crise na saúde		
21/09/17	Artigo da presidente do Coren/SC - SOS Enfermagem	Diário Catarinense
Atuação da Enfermagem na Atenção Básica		
19/10/17	Foi derrubada a liminar que impedia que os enfermeiros de emitir requisições de exames. Entrevista ao vivo com Helga Bresciani, presidente Coren/SC. Comentário do apresentador.	RIC Record - Florianópolis/SC Balanço Geral SC
19/10/17	Uma decisão judicial está causando polêmica em todo o Brasil. A justiça proibiu enfermeiros de realizarem alguns tipos de exames que a partir de agora só devem ser feitos por médicos e em laboratórios. Ontem essa decisão foi derrubada em caráter liminar. Entrevista com Helga Bresciani/presidente COREN SC/Aline Costa da Silva/enfermeira Vigilância Epidemiológica.	Record News - Florianópolis/SC BG News
19/10/17	Polêmica que envolve o atendimento a população em uma das áreas mais importantes e críticas, a saúde pública. A Justiça Federal concedeu uma liminar ao Conselho Federal de Medicina proibindo a requisição de exames e consultas feitas por enfermeiros. Ontem essa liminar foi suspensa, confira. Informações com Gabriela Machado. Comentário de Renato Igor.	NSC TV - Florianópolis/SC Bom Dia Santa Catarina
20/10/17	Conselheira Angela Blatt Ortiga leva dados da Atenção Básica em debate sobre o tema	CBN Diário/Florianópolis - Florianópolis/SC - Conversas Cruzadas
18/10/17	Decisão judicial afeta diretamente os enfermeiros do SUS. Eles estão proibidos de fazer diagnósticos e de solicitar exames. Informações com Tatiana Corrêa. Entrevista com Helga Bresciani, presidente Coren/SC, Ana Paula Lima, deputada estadual PT.	RIC Record - Florianópolis/SC RIC Notícias
18/10/17	A decisão da justiça federal de limitar a função dos enfermeiros ao atendimento básico em pacientes do SUS. O Conselho Federal de Enfermagem decidiu acatar a decisão provisória da justiça.	NSC TV - Florianópolis/SC Jornal do Almoço/Florianópolis
17/10/17	Enfermeiros protestam contra decisão da justiça que limita atuação da classe.	NSC TV - Chapecó/SC Jornal Almoço/Chapecó
16/10/17	Acontece agora no auditório da UDESC em Chapecó um debate pra discutir se enfermeiros podem ou não fazer exames. Entrevistas sem identificação. Comentário do apresentador.	SBT SC - Florianópolis/SC SBT News
16/10/17	Vários problemas que a saúde pública enfrenta. Nos postos muitas vezes são os enfermeiros que dão conta de parte do atendimento aos pacientes. Impasse sobre as atribuições de médicos e enfermeiros tem provocado uma certa confusão, confira. Entrevista com Elizimara Siqueira, gerente atenção primária da capital, Helga Bresciani, presidente do Coren/SC.	NSC TV - Florianópolis/SC Bom Dia Santa Catarina

13/10/17	Um impasse sobre as atribuições de médicos e enfermeiros tem causado uma certa confusão nos postos de saúde em todo o Brasil e na capital também. Entrevista com Elizimara Ferreira Siqueira/gerente de Atenção Primária capital/Helga Bresciani/presidente Coren SC	NSC TV - Florianópolis/SC Jornal do Almoço/Florianópolis
----------	----------------------------------------------------------------------------------------------------------------------------------------------------------------------------------------------------------------------------------------------------------------------	----------------------------------------------------------

Layouts: Todo o trabalho de diagramação e artes dos materiais produzidos é feito pela equipe de Comunicação do Coren/SC. Em 2017 foram desenvolvidas artes para: camisetas, canetas, *slideshows* para o site, intranet, publicações no Facebook, boleto de anuidade, boletins impressos e eletrônicos, adesivo, banners, blocos, certificado, layout do estande do Coren/SC no 20º Congresso Brasileiro dos Conselhos de Enfermagem (CBCEnf), assim como a comunicação visual dos eventos – IV Encontro de Comissões de Ética e Seminário Administrativo. Também foram produzidas artes de cartão de aniversário encaminhado semanalmente por e-mail para os profissionais de Enfermagem, Cartão de Natal para os profissionais de Enfermagem e para os trabalhadores do Conselho; bem como logomarca para projetos e atividades do Conselho.

b) Análise crítica

A Área de Comunicação do Coren/SC cumpriu todas as ações previstas no Planejamento Estratégico de 2017 e foi além em algumas ações. A regionalização do relacionamento com a imprensa foi importante para divulgar ações de outras cidades, assim como foram usados canais importantes de difusão da informação, como rádio e TV. Nos portais online também iniciamos um trabalho de divulgação, mostrando o que é o Coren e apresentando como entidade representativa da Enfermagem.

A produção de mais vídeos permitiu mais interação com os profissionais nas redes sociais. Foi criado um perfil no Instagram para divulgar as atividades diariamente junto com os demais canais já existentes. Entre os números de maior relevância, destacamos os seguidores no Facebook que aumentaram 37,5% em relação ao ano anterior. Respondemos pedidos de informações por esse canal e também por email.

Mantivemos a segmentação do envio de newsletters, evitando sobrecarregar a caixa postal dos profissionais. Além do material virtual, que inclui um informativo, produzimos outros três informativos impressos e que foi entregue a todos os profissionais de Enfermagem. Também publicamos o Relatório de Gestão para ser enviado às autoridades de saúde, entidades representativas e lideranças.

Inovações – No final do ano de 2017 conseguimos contratar via licitação a agência de publicidade que nos ajudará a produzir campanhas institucionais e permitirá a veiculação de anúncios demandados pela Diretoria. Também foi realizada a primeira parte do Media Training (treinamento de mídia) com os conselheiros, incluindo os novos que assumiram em dezembro.

Relação de Empenhos

Nº	Data	Processo	Tipo	Conta	Favorecido	Valor	Liquidado	Pago	Anulado	Saldo
1	02/01/2017		Estimativo	6.2.2.1.1.33.10.41.001 - Transferência Para O COFEN - Cota-Parte (1/4)	Conselho Federal de Enfermagem - COFEN	3.236.250,00	3.236.249,88	3.236.249,88	0,12	0,00
2	02/01/2017		Estimativo	6.2.2.1.1.33.90.39.002.032 - Despesas Bancárias	Banco do Brasil S/A	244.000,00	178.573,95	178.573,95	65.426,05	0,00
3	02/01/2017		Global	6.2.2.1.1.33.90.39.002.027 - Serviços De Informática	Infra Lab Tecnologia e Comércio Ltda	9.441,63	9.441,63	9.441,63	0,00	0,00
4	02/01/2017		Global	6.2.2.1.1.33.90.39.002.013 - Locação De Bens Imóveis	Thiago Klock Bernardi	1.260,00	1.260,00	1.260,00	0,00	0,00
5	02/01/2017		Global	6.2.2.1.1.33.90.39.002.013 - Locação De Bens Imóveis	Gadiego da Silva	1.190,00	1.190,00	1.190,00	0,00	0,00
6	02/01/2017		Global	6.2.2.1.1.33.90.39.002.015 - Locação e Manutenção de Software	Senior Sistemas S/A	2.283,66	2.283,66	2.283,66	0,00	0,00
7	02/01/2017		Global	6.2.2.1.1.33.90.39.002.015 - Locação e Manutenção de Software	Multicom Com e Serviços de Mat de Telecomunicações Ltda	1.116,24	1.116,24	1.116,24	0,00	0,00
8	02/01/2017		Global	6.2.2.1.1.33.90.39.002.016 - Manutenção E Conservação De Bens Móveis	Catarinense Ar Condicionado Ltda	10.166,50	10.166,50	10.166,50	0,00	0,00
9	02/01/2017		Global	6.2.2.1.1.33.90.39.002.014 - Locação De Bens Móveis	Construtora Sistema Eireli	82.211,40	71.462,73	71.462,73	10.748,67	0,00
10	02/01/2017		Global	6.2.2.1.1.33.90.39.002.022 - Seguro De Bens Móveis	Hewlett - Packard Brasil Ltda	21.464,01	21.464,01	21.464,01	0,00	0,00
11	02/01/2017		Global	6.2.2.1.1.33.90.39.002.013 - Locação De Bens Imóveis	Sidney Roberto Marins	1.370,95	1.370,95	1.370,95	0,00	0,00
12	02/01/2017		Global	6.2.2.1.1.33.90.39.002.013 - Locação De Bens Imóveis	Parkland Catarinense de Estacionamento Ltda	2.341,95	2.341,95	2.341,95	0,00	0,00
13	02/01/2017		Global	6.2.2.1.1.33.90.39.002.013 - Locação De Bens Imóveis	Cavir Administração, Participações e Empreendimentos Ltda	17.550,00	17.550,00	17.550,00	0,00	0,00
14	02/01/2017		Estimativo	6.2.2.1.1.33.90.39.002.033 - Despesas com Condomínio	Itambé Recebimentos de Condomínios e Aluguéis S/S Ltda	174.000,00	164.203,20	150.519,60	9.796,80	0,00
15	02/01/2017		Estimativo	6.2.2.1.1.33.90.39.002.033 - Despesas com Condomínio	Condomínio Edifício Aliança	24.000,00	19.965,44	18.301,72	4.034,56	0,00

Nº	Data	Processo	Tipo	Conta	Favorecido	Valor	Liquidado	Pago	Anulado	Saldo
16	02/01/2017		Estimativo	6.2.2.1.1.33.90.39.002.033 - Despesas com Condomínio	Condomínio Edifício Brasília	7.200,00	5.867,86	5.867,86	1.332,14	0,00
17	02/01/2017		Estimativo	6.2.2.1.1.33.90.39.002.033 - Despesas com Condomínio	Condomínio Caraguatá	4.080,00	3.545,00	3.545,00	535,00	0,00
18	02/01/2017		Estimativo	6.2.2.1.1.33.90.39.002.033 - Despesas com Condomínio	Centro Comercial Empresarial Euclides Crevanzi	7.200,00	6.640,75	6.640,75	559,25	0,00
19	02/01/2017		Estimativo	6.2.2.1.1.33.90.39.002.033 - Despesas com Condomínio	Imobiliária Nostra Casa Ltda	4.080,00	3.805,02	3.805,02	274,98	0,00
20	02/01/2017		Estimativo	6.2.2.1.1.33.90.39.002.033 - Despesas com Condomínio	Condomínio Centro Empresarial Deville	11.640,00	11.233,91	11.233,91	406,09	0,00
21	02/01/2017		Estimativo	6.2.2.1.1.33.90.39.002.033 - Despesas com Condomínio	Condomínio Edifício Gemini	840,00	682,80	682,80	157,20	0,00
22	02/01/2017		Estimativo	6.2.2.1.1.33.90.39.002.033 - Despesas com Condomínio	Condomínio Edifício Centro Executivo Cepar	4.320,00	3.783,72	3.783,72	536,28	0,00
23	02/01/2017		Estimativo	6.2.2.1.1.33.90.39.002.001 - Água, Esgoto e Energia Elétrica	Celesc Distribuição S.A.	102.000,00	76.646,84	76.646,84	25.353,16	0,00
24	02/01/2017		Estimativo	6.2.2.1.1.31.90.11.001 - Salários	Funcionários do Coren/SC	2.830.000,00	2.819.721,79	2.819.721,79	10.278,21	0,00
25	02/01/2017		Estimativo	6.2.2.1.1.31.90.11.002 - Gratificação Por Exercício De Cargos E Funções	Funcionários do Coren/SC	348.000,00	329.810,36	329.810,36	18.189,64	0,00
26	02/01/2017		Estimativo	6.2.2.1.1.31.90.11.004 - Incentivo A Qualificação	Funcionários do Coren/SC	68.300,00	61.386,26	61.386,26	6.913,74	0,00
27	02/01/2017		Estimativo	6.2.2.1.1.31.90.11.006 - Férias	Funcionários do Coren/SC	172.175,00	96.075,32	96.075,32	76.099,68	0,00
28	02/01/2017		Estimativo	6.2.2.1.1.31.90.11.008 - 13º Salário	Funcionários do Coren/SC	250.000,00	4.894,39	4.894,39	245.105,61	0,00
29	02/01/2017		Estimativo	6.2.2.1.1.31.90.11.009 - Abono Pecuniário	Funcionários do Coren/SC	49.000,00	29.464,07	29.464,07	19.535,93	0,00
30	02/01/2017		Estimativo	6.2.2.1.1.31.90.11.012 - Serviços Extraordinários	Funcionários do Coren/SC	25.000,00	22.215,93	22.215,93	2.784,07	0,00
31	02/01/2017		Estimativo	6.2.2.1.1.31.90.13.001 - Fundo de Garantia por Tempo de Serviço - FGTS	Funcionários do Coren/SC	300.000,00	296.751,38	296.751,38	3.248,62	0,00
32	02/01/2017		Estimativo	6.2.2.1.1.31.90.13.003 - Previdência Social - INSS Patronal	Funcionários do Coren/SC	786.500,00	676.315,35	676.315,35	110.184,65	0,00
33	02/01/2017		Estimativo	6.2.2.1.1.31.90.13.004 - Pis/Pasep	Funcionários do Coren/SC	37.500,00	33.222,05	33.222,05	4.277,95	0,00
34	02/01/2017		Estimativo	6.2.2.1.1.31.90.16.001 - Programa De Alimentação Ao Trabalhador - Pat	Sodexo Pass do Brasil Serviços e Comércio S.A.	655.000,00	510.627,36	510.627,36	144.372,64	0,00
35	02/01/2017		Estimativo	6.2.2.1.1.31.90.16.003 - Plano de Saúde dos Servidores	Unimed - Grande Florianópolis - Cooperativa de Trabalho Médi	22.000,00	21.210,00	21.210,00	790,00	0,00

Nº	Data	Processo	Tipo	Conta	Favorecido	Valor	Liquidado	Pago	Anulado	Saldo
36	02/01/2017		Estimativo	6.2.2.1.1.33.90.36.001 - Estagiários	Funcionários do Coren/SC	76.800,00	67.655,00	67.655,00	9.145,00	0,00
37	02/01/2017		Estimativo	6.2.2.1.1.33.90.93.003.005 - Impostos, Taxas, Multas E Pedágios	Associação dos Conselhos Profissionais de Santa Catarina	5.800,00	5.201,42	4.848,34	598,58	0,00
38	02/01/2017		Global	6.2.2.1.1.33.90.39.002.015 - Locação e Manutenção de Software	Implanta Informática Ltda	132.297,14	132.297,14	132.297,14	0,00	0,00
39	02/01/2017		Ordinário	6.2.2.1.1.33.90.93.003.005 - Impostos, Taxas, Multas E Pedágios	Prefeitura Municipal de Joinville	609,55	609,55	609,55	0,00	0,00
40	02/01/2017		Ordinário	6.2.2.1.1.33.90.93.003.005 - Impostos, Taxas, Multas E Pedágios	Prefeitura Municipal de Joinville	609,55	609,55	609,55	0,00	0,00
41	05/01/2017		Global	6.2.2.1.1.33.90.30.001 - Combustíveis E Lubrificantes - Automóveis	Ticket Soluções HDFGT S.A.	23.392,18	21.032,32	21.032,32	2.359,86	0,00
42	05/01/2017		Estimativo	6.2.2.1.1.33.90.30.096 - Material De Consumo - Suprimento De Fundos	Patrícia Bueno	200,00	0,00	0,00	200,00	0,00
43	05/01/2017		Estimativo	6.2.2.1.1.33.90.30.096 - Material De Consumo - Suprimento De Fundos	Carolina G. Chiarelle	200,00	0,00	0,00	200,00	0,00
44	05/01/2017		Estimativo	6.2.2.1.1.33.90.30.096 - Material De Consumo - Suprimento De Fundos	Liziane Gomes Nazário	200,00	15,00	15,00	185,00	0,00
45	05/01/2017		Estimativo	6.2.2.1.1.33.90.30.096 - Material De Consumo - Suprimento De Fundos	Tamara Churkin Correa	200,00	0,00	0,00	200,00	0,00
46	05/01/2017		Estimativo	6.2.2.1.1.33.90.30.096 - Material De Consumo - Suprimento De Fundos	Cecília Lucachinski	200,00	11,20	11,20	188,80	0,00
47	05/01/2017		Estimativo	6.2.2.1.1.33.90.30.096 - Material De Consumo - Suprimento De Fundos	Ângela Maria Toqueto	200,00	146,00	146,00	54,00	0,00
48	05/01/2017		Estimativo	6.2.2.1.1.33.90.30.096 - Material De Consumo - Suprimento De Fundos	Marlete Barbosa Borges	700,00	130,00	130,00	570,00	0,00
49	05/01/2017		Estimativo	6.2.2.1.1.33.90.93.003.009 - Custas Judiciais	Gabriela Streck da Silva	1.000,00	24,45	24,45	975,55	0,00
50	05/01/2017		Ordinário	6.2.2.1.1.33.90.93.002.001 - Auxílio Representação	Maristela Jeci dos Santos	100,00	0,00	0,00	100,00	0,00
51	05/01/2017		Ordinário	6.2.2.1.1.33.90.93.002.001 - Auxílio Representação	Edison Farias Alves	375,00	0,00	0,00	375,00	0,00

Nº	Data	Processo	Tipo	Conta	Favorecido	Valor	Liquidado	Pago	Anulado	Saldo
52	05/01/2017		Ordinário	6.2.2.1.1.33.90.93.002.001 - Auxílio Representação	Missia Mesquita Pascoa	250,00	0,00	0,00	250,00	0,00
53	05/01/2017		Ordinário	6.2.2.1.1.33.90.93.002.001 - Auxílio Representação	Jerry Schmitz	250,00	0,00	0,00	250,00	0,00
54	05/01/2017		Ordinário	6.2.2.1.1.33.90.93.002.001 - Auxílio Representação	Márcia Cristina Vicente	375,00	0,00	0,00	375,00	0,00
55	05/01/2017		Ordinário	6.2.2.1.1.33.90.93.002.001 - Auxílio Representação	Iona Vieira Bez Birolo	750,00	0,00	0,00	750,00	0,00
56	05/01/2017		Ordinário	6.2.2.1.1.33.90.93.002.001 - Auxílio Representação	Angela Maria Blatt Ortiga	1.200,00	0,00	0,00	1.200,00	0,00
57	05/01/2017		Ordinário	6.2.2.1.1.33.90.93.002.001 - Auxílio Representação	Helga Regina Bresciani	2.275,00	0,00	0,00	2.275,00	0,00
58	05/01/2017		Ordinário	6.2.2.1.1.33.90.39.002.031 - Telefonia Móvel E Fixa	Oi S.A.	4.662,02	4.662,02	4.662,02	0,00	0,00
59	09/01/2017		Ordinário	6.2.2.1.1.33.90.39.002.031 - Telefonia Móvel E Fixa	Telefônica Brasil S.A.	3.496,98	3.496,98	3.496,98	0,00	0,00
60	09/01/2017		Ordinário	6.2.2.1.1.33.90.33.009 - Passagens Diversas	VTC Soluções Em Turismo Ltda	169,80	0,00	0,00	169,80	0,00
61	09/01/2017		Ordinário	6.2.2.1.1.33.90.33.009 - Passagens Diversas	VTC Soluções Em Turismo Ltda	763,47	0,00	0,00	763,47	0,00
62	09/01/2017		Ordinário	6.2.2.1.1.33.90.33.009 - Passagens Diversas	VTC Soluções Em Turismo Ltda	447,44	447,44	447,44	0,00	0,00
63	09/01/2017		Ordinário	6.2.2.1.1.33.90.33.009 - Passagens Diversas	VTC Soluções Em Turismo Ltda	167,06	167,06	167,06	0,00	0,00
64	09/01/2017		Ordinário	6.2.2.1.1.33.90.33.009 - Passagens Diversas	VTC Soluções Em Turismo Ltda	194,93	194,93	194,93	0,00	0,00
65	09/01/2017		Ordinário	6.2.2.1.1.33.90.93.002.001 - Auxílio Representação	Alessandra Junkes Coutinho	1.650,00	0,00	0,00	1.650,00	0,00
66	09/01/2017		Ordinário	6.2.2.1.1.33.90.14.009 - Diárias Helga Regina Bresciani		232,75	232,75	232,75	0,00	0,00
67	09/01/2017		Ordinário	6.2.2.1.1.33.90.14.009 - Diárias Angela Maria Blatt Ortiga		1.629,25	1.629,25	1.629,25	0,00	0,00
68	09/01/2017		Ordinário	6.2.2.1.1.33.90.14.009 - Diárias Karla Rodrigues Barzan		1.303,40	1.303,40	1.303,40	0,00	0,00
69	09/01/2017		Ordinário	6.2.2.1.1.33.90.14.009 - Diárias Priscila Rodrigues da Cunha		525,00	525,00	525,00	0,00	0,00
70	09/01/2017		Ordinário	6.2.2.1.1.33.90.14.009 - Diárias Edison Farias Alves		525,00	525,00	525,00	0,00	0,00
71	09/01/2017		Ordinário	6.2.2.1.1.33.90.14.009 - Diárias Rosangela Borges da Silva		525,00	525,00	525,00	0,00	0,00
72	09/01/2017		Ordinário	6.2.2.1.1.33.90.14.009 - Diárias Jerry Schmitz		525,00	525,00	525,00	0,00	0,00
73	09/01/2017		Ordinário	6.2.2.1.1.33.90.14.009 - Diárias VTC Soluções Em Turismo Ltda		1.954,32	0,00	0,00	1.954,32	0,00
74	10/01/2017		Ordinário	6.2.2.1.1.33.90.33.009 - Passagens Diversas	VTC Soluções Em Turismo Ltda	1.925,50	1.925,50	1.925,50	0,00	0,00

Nº	Data	Processo	Tipo	Conta	Favorecido	Valor	Liquidado	Pago	Anulado	Saldo
75	10/01/2017		Ordinário	6.2.2.1.1.33.90.33.009 - Passagens Diversas	VTC Soluções Em Turismo Ltda	845,27	845,27	845,27	0,00	0,00
76	10/01/2017		Ordinário	6.2.2.1.1.33.90.14.009 - Diárias Francine de Mattos Evaldt		280,00	280,00	280,00	0,00	0,00
77	10/01/2017		Ordinário	6.2.2.1.1.33.90.14.009 - Diárias Maria do Carmo Vicensi		350,00	350,00	350,00	0,00	0,00
78	10/01/2017		Ordinário	6.2.2.1.1.33.90.14.009 - Diárias Maria do Carmo Vicensi		350,00	350,00	350,00	0,00	0,00
79	10/01/2017		Ordinário	6.2.2.1.1.33.90.14.009 - Diárias Maria do Carmo Vicensi		350,00	350,00	350,00	0,00	0,00
80	10/01/2017		Ordinário	6.2.2.1.1.33.90.14.009 - Diárias Maria do Carmo Vicensi		700,00	700,00	700,00	0,00	0,00
81	10/01/2017		Ordinário	6.2.2.1.1.33.90.39.002.014 - Locação De Bens Móveis	Starjet Cartuchos Remanufaturados Ltda	97,50	97,50	97,50	0,00	0,00
82	11/01/2017		Ordinário	6.2.2.1.1.33.90.39.002.014 - Locação De Bens Móveis	A4 Digital Print Ltda	539,00	539,00	539,00	0,00	0,00
83	11/01/2017		Ordinário	6.2.2.1.1.33.90.33.009 - Passagens Diversas	VTC Soluções Em Turismo Ltda	120,14	120,14	120,14	0,00	0,00
84	11/01/2017		Ordinário	6.2.2.1.1.33.90.30.005 - Gêneros Alimentícios	Distribuidora de Água Mineral Cambirela Ltda	250,00	250,00	250,00	0,00	0,00
85	11/01/2017		Ordinário	6.2.2.1.1.33.90.39.002.026 - Serviços De Engenharia E Projetos	Pinheirinho Automação e Segurança Ltda	992,00	992,00	992,00	0,00	0,00
86	11/01/2017		Ordinário	6.2.2.1.1.33.90.39.002.099 - Outros Serviços E Encargos	Liberty Seguros SA	173,98	173,98	173,98	0,00	0,00
87	12/01/2017		Ordinário	6.2.2.1.1.33.90.39.001.002 - Serviços Gerais De Limpeza E Higienização	Liderança Limpeza e Conservação Ltda	35.527,19	35.527,19	35.527,19	0,00	0,00
88	12/01/2017		Ordinário	6.2.2.1.1.33.90.39.002.014 - Locação De Bens Móveis	S.A Luza Sistemas de Impressões e Copiadoras Ltda	89,00	89,00	89,00	0,00	0,00
89	16/01/2017		Ordinário	6.2.2.1.1.31.90.16.002 - Auxílio Transporte	Consórcio Fênix	1.990,75	0,00	0,00	1.990,75	0,00
90	16/01/2017		Ordinário	6.2.2.1.1.31.90.16.002 - Auxílio Transporte	Sindicato das Empresas de Transporte Urbano da Grande Florianópolis	65,88	65,88	65,88	0,00	0,00
91	16/01/2017		Ordinário	6.2.2.1.1.31.90.16.002 - Auxílio Transporte	Sindicato das Empresas de Transporte Urbano da Grande Florianópolis	428,28	5,58	5,58	422,70	0,00
92	16/01/2017		Ordinário	6.2.2.1.1.31.90.16.002 - Auxílio Transporte	ACTU - Associação Criciumense de Transporte Urbano	140,60	37,27	37,27	103,33	0,00
93	16/01/2017		Ordinário	6.2.2.1.1.31.90.16.002 - Auxílio Transporte	Auto Viação Chapecó Ltda	9,21	9,21	9,21	0,00	0,00
94	16/01/2017		Ordinário	6.2.2.1.1.31.90.16.002 - Auxílio Transporte	Viação Piracicabana S. A.	73,15	73,15	73,15	0,00	0,00
95	16/01/2017		Ordinário	6.2.2.1.1.31.90.16.002 - Auxílio Transporte	Auto Viação Rainha Ltda	94,05	94,05	94,05	0,00	0,00
96	16/01/2017		Ordinário	6.2.2.1.1.31.90.16.002 - Auxílio Transporte	Rodoviária Santa Terezinha Agência Viagens e Turismo Ltda	150,10	150,10	150,10	0,00	0,00

Nº	Data	Processo	Tipo	Conta	Favorecido	Valor	Liquidado	Pago	Anulado	Saldo
97	16/01/2017		Ordinário	6.2.2.1.1.31.90.16.002 - Auxílio Transporte	Transporte e Turismo Santo Antonio Ltda	152,00	152,00	152,00	0,00	0,00
98	16/01/2017		Ordinário	6.2.2.1.1.33.90.39.002.028 - Serviços De Internet	Telefônica Brasil S.A.	249,50	249,50	249,50	0,00	0,00
99	16/01/2017		Ordinário	6.2.2.1.1.33.90.14.009 - Diárias	Helga Regina Bresciani	175,00	175,00	175,00	0,00	0,00
100	16/01/2017		Ordinário	6.2.2.1.1.33.90.14.009 - Diárias	Maria Arlene Pagani	140,00	140,00	140,00	0,00	0,00
101	16/01/2017		Ordinário	6.2.2.1.1.33.90.14.009 - Diárias	Giana Marlize Boeira Poetini	420,00	420,00	420,00	0,00	0,00
102	16/01/2017		Ordinário	6.2.2.1.1.33.90.93.002.001 - Auxílio Representação	Janete Elza Felisbino	200,00	0,00	0,00	200,00	0,00
103	16/01/2017		Ordinário	6.2.2.1.1.33.90.93.002.001 - Auxílio Representação	Daniella Regina Farinella Jora	100,00	0,00	0,00	100,00	0,00
104	16/01/2017		Ordinário	6.2.2.1.1.33.90.93.002.001 - Auxílio Representação	Janete Elza Felisbino	100,00	0,00	0,00	100,00	0,00
105	16/01/2017		Ordinário	6.2.2.1.1.33.90.93.002.001 - Auxílio Representação	Jerry Schmitz	125,00	0,00	0,00	125,00	0,00
106	16/01/2017		Ordinário	6.2.2.1.1.33.90.93.002.001 - Auxílio Representação	Iona Vieira Bez Birolo	250,00	0,00	0,00	250,00	0,00
107	16/01/2017		Ordinário	6.2.2.1.1.33.90.93.002.001 - Auxílio Representação	Isabel Quint Berretta	500,00	500,00	500,00	0,00	0,00
108	16/01/2017		Ordinário	6.2.2.1.1.33.90.93.002.001 - Auxílio Representação	Sonia Teresinha Franzoi Bodanese	500,00	500,00	500,00	0,00	0,00
109	16/01/2017		Ordinário	6.2.2.1.1.33.90.93.002.001 - Auxílio Representação	Rosiane Kniess	500,00	500,00	500,00	0,00	0,00
110	16/01/2017		Ordinário	6.2.2.1.1.33.90.39.002.035 - Congressos, Convenções, Conferências, Seminários E Simpósios	Barcelô Eventos Ltda ME	720,00	720,00	720,00	0,00	0,00
111	16/01/2017		Ordinário	6.2.2.1.1.33.90.39.002.035 - Congressos, Convenções, Conferências, Seminários E Simpósios	Barcelô Eventos Ltda ME	720,00	720,00	720,00	0,00	0,00
112	16/01/2017		Ordinário	6.2.2.1.1.33.90.39.002.035 - Congressos, Convenções, Conferências, Seminários E Simpósios	Barcelô Eventos Ltda ME	720,00	720,00	720,00	0,00	0,00
113	16/01/2017		Ordinário	6.2.2.1.1.33.90.39.002.035 - Congressos, Convenções, Conferências, Seminários E Simpósios	Barcelô Eventos Ltda ME	720,00	720,00	720,00	0,00	0,00
114	16/01/2017		Ordinário	6.2.2.1.1.33.90.39.002.035 - Congressos, Convenções, Conferências, Seminários E Simpósios	Barcelô Eventos Ltda ME	720,00	720,00	720,00	0,00	0,00

Nº	Data	Processo	Tipo	Conta	Favorecido	Valor	Liquidado	Pago	Anulado	Saldo
115	16/01/2017		Ordinário	6.2.2.1.1.33.90.39.002.035 - Congressos, Convenções, Conferências, Seminários E Simpósios	Barcelô Eventos Ltda ME	720,00	720,00	720,00	0,00	0,00
116	16/01/2017		Ordinário	6.2.2.1.1.33.90.39.002.035 - Congressos, Convenções, Conferências, Seminários E Simpósios	Barcelô Eventos Ltda ME	720,00	720,00	720,00	0,00	0,00
117	16/01/2017		Ordinário	6.2.2.1.1.33.90.14.009 - Diárias Iona Vieira Bez Birolo		525,00	525,00	525,00	0,00	0,00
118	17/01/2017		Ordinário	6.2.2.1.1.33.90.39.002.031 - Telefonia Móvel E Fixa	Oi S.A.	170,67	170,67	170,67	0,00	0,00
119	17/01/2017		Ordinário	6.2.2.1.1.33.90.39.002.035 - Congressos, Convenções, Conferências, Seminários E Simpósios	Barcelô Eventos Ltda ME	360,00	360,00	360,00	0,00	0,00
120	17/01/2017		Ordinário	6.2.2.1.1.33.90.30.011 - Suprimentos De Informática	PH Mídia Informática Ltda-Me	159,96	159,96	159,96	0,00	0,00
121	17/01/2017		Ordinário	6.2.2.1.1.33.90.30.002 - Material De Expediente	Distribuidora Tonin Marcas Ltda	296,00	296,00	296,00	0,00	0,00
122	17/01/2017		Ordinário	6.2.2.1.1.33.90.30.002 - Material De Expediente	Distribuidora Tonin Marcas Ltda	296,00	296,00	296,00	0,00	0,00
123	17/01/2017		Ordinário	6.2.2.1.1.33.90.30.002 - Material De Expediente	Distribuidora Tonin Marcas Ltda	296,00	296,00	296,00	0,00	0,00
124	17/01/2017		Ordinário	6.2.2.1.1.33.90.30.002 - Material De Expediente	Distribuidora Tonin Marcas Ltda	296,00	296,00	296,00	0,00	0,00
125	17/01/2017		Ordinário	6.2.2.1.1.33.90.30.002 - Material De Expediente	Distribuidora Tonin Marcas Ltda	296,00	296,00	296,00	0,00	0,00
126	17/01/2017		Ordinário	6.2.2.1.1.33.90.30.002 - Material De Expediente	Distribuidora Tonin Marcas Ltda	1.332,00	1.332,00	1.332,00	0,00	0,00
127	17/01/2017		Ordinário	6.2.2.1.1.33.90.30.002 - Material De Expediente	Elmo Papelaria Ltda	373,80	373,80	373,80	0,00	0,00
128	17/01/2017		Ordinário	6.2.2.1.1.33.90.30.002 - Material De Expediente	Infotriz Comercial Eireli Epp	44,00	44,00	44,00	0,00	0,00
129	17/01/2017		Ordinário	6.2.2.1.1.33.90.30.002 - Material De Expediente	Infotriz Comercial Eireli Epp	44,00	44,00	44,00	0,00	0,00
130	17/01/2017		Ordinário	6.2.2.1.1.33.90.30.002 - Material De Expediente	Infotriz Comercial Eireli Epp	274,48	274,48	274,48	0,00	0,00
131	17/01/2017		Ordinário	6.2.2.1.1.33.90.30.002 - Material De Expediente	Patricia M. Muller ME	23,60	23,60	23,60	0,00	0,00
132	17/01/2017		Ordinário	6.2.2.1.1.33.90.30.002 - Material De Expediente	Dageal Comércio de Material de Escritório Ltda	114,70	114,70	114,70	0,00	0,00
133	17/01/2017		Ordinário	6.2.2.1.1.33.90.30.011 - Suprimentos De Informática	V&M Informatica Ltda-Me	54,95	0,00	0,00	54,95	0,00

Nº	Data	Processo	Tipo	Conta	Favorecido	Valor	Liquidado	Pago	Anulado	Saldo
134	17/01/2017		Ordinário	6.2.2.1.1.33.90.30.011 - Suprimentos De Informática	Scorpion Informática Ltda-ME	229,60	229,60	229,60	0,00	0,00
135	17/01/2017		Ordinário	6.2.2.1.1.33.90.30.002 - Material De Expediente	Polimpressos Serviços Graficos LTDA ME	637,00	637,00	637,00	0,00	0,00
136	17/01/2017		Ordinário	6.2.2.1.1.33.90.30.002 - Material De Expediente	PH Mídia Informática Ltda-Me	909,55	909,55	909,55	0,00	0,00
137	19/01/2017		Ordinário	6.2.2.1.1.33.90.39.002.003 - Correspondência E Cobrança	Empresa Brasileira de Correios e Telégrafos	131.984,05	0,00	0,00	131.984,05	0,00
138	19/01/2017		Ordinário	6.2.2.1.1.33.90.14.009 - Diárias Helga Regina Bresciani		525,00	525,00	525,00	0,00	0,00
139	19/01/2017		Ordinário	6.2.2.1.1.33.90.14.009 - Diárias Maria Arlene Pagani		420,00	420,00	420,00	0,00	0,00
140	20/01/2017		Ordinário	6.2.2.1.1.33.90.33.009 - Passagens Diversas	VTC Soluções Em Turismo Ltda	4.720,00	47,20	47,20	4.672,80	0,00
141	20/01/2017		Ordinário	6.2.2.1.1.33.90.33.009 - Passagens Diversas	VTC Soluções Em Turismo Ltda	492,68	492,68	492,68	0,00	0,00
142	23/01/2017		Ordinário	6.2.2.1.1.33.90.33.009 - Passagens Diversas	VTC Soluções Em Turismo Ltda	806,48	806,48	806,48	0,00	0,00
143	23/01/2017		Ordinário	6.2.2.1.1.33.90.93.003.005 - Impostos, Taxas, Multas E Pedágios	Prefeitura Municipal de Caçador	147,96	147,96	147,96	0,00	0,00
144	23/01/2017		Ordinário	6.2.2.1.1.33.90.93.003.005 - Impostos, Taxas, Multas E Pedágios	Ambiental Limpeza Urbana e Saneamento Ltda	904,32	904,32	904,32	0,00	0,00
145	23/01/2017		Ordinário	6.2.2.1.1.33.90.93.003.005 - Impostos, Taxas, Multas E Pedágios	Prefeitura do Município de Lages	610,00	610,00	610,00	0,00	0,00
146	23/01/2017		Ordinário	6.2.2.1.1.33.90.14.009 - Diárias Maria do Carmo Vicensi		525,00	525,00	525,00	0,00	0,00
147	23/01/2017		Ordinário	6.2.2.1.1.33.90.14.009 - Diárias Ana Paula da Silva Maciel		175,00	175,00	175,00	0,00	0,00
148	23/01/2017		Ordinário	6.2.2.1.1.33.90.14.009 - Diárias João Luiz Bielinsk Giamatthey		420,00	420,00	420,00	0,00	0,00
149	23/01/2017		Ordinário	6.2.2.1.1.33.90.14.009 - Diárias Michel Rocheles Kannenberg		420,00	420,00	420,00	0,00	0,00
150	23/01/2017		Ordinário	6.2.2.1.1.33.90.39.002.012 - Comunicações - Jornal, Rádio E NC Comunicações S.A. Tv		400,00	400,00	400,00	0,00	0,00
151	23/01/2017		Ordinário	6.2.2.1.1.31.90.16.002 - Auxílio Transporte e Turismo Santo Antonio Transporte		152,00	152,00	152,00	0,00	0,00
152	24/01/2017		Ordinário	6.2.2.1.1.33.90.14.009 - Diárias Maria Arlene Pagani		420,00	420,00	420,00	0,00	0,00
153	24/01/2017		Ordinário	6.2.2.1.1.33.90.14.009 - Diárias Helga Regina Bresciani		525,00	525,00	525,00	0,00	0,00
154	24/01/2017		Ordinário	6.2.2.1.1.33.90.14.009 - Diárias Marlete Barbosa Borges		931,00	931,00	931,00	0,00	0,00
155	24/01/2017		Ordinário	6.2.2.1.1.33.90.14.009 - Diárias Angela Maria Blatt Ortiga		1.163,75	1.163,75	1.163,75	0,00	0,00

Nº	Data	Processo	Tipo	Conta	Favorecido	Valor	Liquidado	Pago	Anulado	Saldo
156	24/01/2017		Ordinário	6.2.2.1.1.33.90.14.009 -	Diárias Michel de Castro Andrade	558,60	558,60	558,60	0,00	0,00
157	24/01/2017		Global	6.2.2.1.1.33.90.39.002.015 -	Implanta Informática Ltda	35.093,28	35.093,28	35.093,28	0,00	0,00
158	25/01/2017		Estimativo	6.2.2.1.1.33.90.93.003.009 -	Lilian de Farias Benedet	11.000,00	764,63	764,63	10.235,37	0,00
159	25/01/2017		Estimativo	6.2.2.1.1.33.90.30.096 -	Cecília Lucachinski	200,00	27,70	27,70	172,30	0,00
160	25/01/2017		Estimativo	6.2.2.1.1.33.90.30.096 -	Angela Maria Toqueto	200,00	0,00	0,00	200,00	0,00
161	25/01/2017		Estimativo	6.2.2.1.1.33.90.30.096 -	Liziane Gomes Nazário	200,00	8,00	8,00	192,00	0,00
162	25/01/2017		Estimativo	6.2.2.1.1.33.90.30.096 -	Patrícia Bueno	200,00	10,00	10,00	190,00	0,00
163	25/01/2017		Estimativo	6.2.2.1.1.33.90.30.096 -	Carolina Gabriele Chiarelli	200,00	0,00	0,00	200,00	0,00
164	25/01/2017		Estimativo	6.2.2.1.1.33.90.30.096 -	Marlete Barbosa Borges	700,00	193,10	193,10	506,90	0,00
165	25/01/2017		Estimativo	6.2.2.1.1.33.90.30.096 -	Tsharytza Cardozo de Castro Franzoni	200,00	65,50	65,50	134,50	0,00
166	26/01/2017		Ordinário	6.2.2.1.1.33.90.93.002.002 -	Alessandra Junkes Coutinho	600,00	600,00	600,00	0,00	0,00
167	26/01/2017		Global	6.2.2.1.1.33.90.39.002.028 -	Algar Soluções em TIC S/A	11.700,00	11.700,00	11.700,00	0,00	0,00
168	26/01/2017		Ordinário	6.2.2.1.1.33.90.39.002.035 -	Barcelô Eventos Ltda ME	540,00	540,00	540,00	0,00	0,00
169	27/01/2017		Ordinário	6.2.2.1.1.33.90.93.002.002 -	Helga Regina Bresciani	650,00	650,00	650,00	0,00	0,00
170	27/01/2017		Ordinário	6.2.2.1.1.33.90.93.002.002 -	Angela Maria Blatt Ortiga	300,00	300,00	300,00	0,00	0,00

Nº	Data	Processo	Tipo	Conta	Favorecido	Valor	Liquidado	Pago	Anulado	Saldo
171	27/01/2017		Ordinário	6.2.2.1.1.33.90.93.002.002 - Gratificação De Presença Em Plenário - Jeton	Missia Mesquita Pascoa	250,00	250,00	250,00	0,00	0,00
172	27/01/2017		Ordinário	6.2.2.1.1.33.90.93.002.002 - Gratificação De Presença Em Plenário - Jeton	Márcia Cristina Vicente	250,00	250,00	250,00	0,00	0,00
173	27/01/2017		Ordinário	6.2.2.1.1.33.90.93.002.002 - Gratificação De Presença Em Plenário - Jeton	Rafaela Serpa	250,00	250,00	250,00	0,00	0,00
174	27/01/2017		Ordinário	6.2.2.1.1.33.90.93.002.002 - Gratificação De Presença Em Plenário - Jeton	Evangelia Kotzias Atherino dos Santos	250,00	250,00	250,00	0,00	0,00
175	27/01/2017		Ordinário	6.2.2.1.1.33.90.93.002.002 - Gratificação De Presença Em Plenário - Jeton	Elizimara Ferreira Siqueira	250,00	250,00	250,00	0,00	0,00
176	27/01/2017		Ordinário	6.2.2.1.1.33.90.93.002.001 - Auxílio Representação	Marlene Serafim	250,00	250,00	250,00	0,00	0,00
177	27/01/2017		Ordinário	6.2.2.1.1.33.90.93.002.001 - Auxílio Representação	Rafaela Serpa	625,00	625,00	625,00	0,00	0,00
178	27/01/2017		Ordinário	6.2.2.1.1.33.90.14.009 - Diárias Helga Regina Bresciani		175,00	175,00	175,00	0,00	0,00
179	27/01/2017		Ordinário	6.2.2.1.1.33.90.14.009 - Diárias Maria Arlene Pagani		140,00	140,00	140,00	0,00	0,00
180	27/01/2017		Ordinário	6.2.2.1.1.33.90.14.009 - Diárias Ronaldo Pierri		140,00	140,00	140,00	0,00	0,00
181	27/01/2017		Ordinário	6.2.2.1.1.33.90.33.009 - Passagens Diversas	VTC Soluções Em Turismo Ltda	204,44	204,44	204,44	0,00	0,00
182	27/01/2017		Ordinário	6.2.2.1.1.33.90.14.009 - Diárias Maria do Carmo Vicensi		350,00	350,00	350,00	0,00	0,00
183	27/01/2017		Ordinário	6.2.2.1.1.33.90.30.005 - Gêneros Alimentícios	Mini Mercado Malu Ltda	315,00	315,00	315,00	0,00	0,00
184	27/01/2017		Ordinário	6.2.2.1.1.33.90.30.005 - Gêneros Alimentícios	Distribuidora Polar Água Ltda	311,50	311,50	311,50	0,00	0,00
185	27/01/2017		Ordinário	6.2.2.1.1.33.90.30.005 - Gêneros Alimentícios	Água Norte Distribuidora de Águas Minerais Eireli ME	550,00	550,00	550,00	0,00	0,00
186	27/01/2017		Ordinário	6.2.2.1.1.33.90.30.005 - Gêneros Alimentícios	Guzzi Comércio de Alimentos Ltda	126,00	126,00	126,00	0,00	0,00
187	27/01/2017		Ordinário	6.2.2.1.1.33.90.30.005 - Gêneros Alimentícios	Distribuidora Clasi de Bebidas Ltda	198,00	198,00	198,00	0,00	0,00
188	31/01/2017		Estimativo	6.2.2.1.1.31.90.16.002 - Auxílio Transporte	Funcionários do Coren/SC	15.000,00	13.395,89	13.395,89	1.604,11	0,00
189	01/02/2017		Ordinário	6.2.2.1.1.33.90.33.009 - Passagens Diversas	VTC Soluções Em Turismo Ltda	2.443,84	2.443,84	2.443,84	0,00	0,00
190	01/02/2017		Ordinário	6.2.2.1.1.33.90.93.002.001 - Auxílio Representação	Missia Mesquita Pascoa	1.125,00	1.125,00	1.125,00	0,00	0,00

Nº	Data	Processo	Tipo	Conta	Favorecido	Valor	Liquidado	Pago	Anulado	Saldo
191	01/02/2017		Ordinário	6.2.2.1.1.33.90.39.002.015 - Locação e Manutenção de Software	Implanta Informática Ltda	9.643,56	9.643,56	9.643,56	0,00	0,00
192	01/02/2017		Global	6.2.2.1.1.33.90.93.003.005 - Impostos, Taxas, Multas E Pedágios	Ambiental Limpeza Urbana e Saneamento Ltda	1.004,80	1.004,80	1.004,80	0,00	0,00
193	01/02/2017		Global	6.2.2.1.1.33.90.93.003.005 - Impostos, Taxas, Multas E Pedágios	Prefeitura Municipal de Criciúma	765,66	765,66	765,66	0,00	0,00
194	01/02/2017		Ordinário	6.2.2.1.1.33.90.93.003.005 - Impostos, Taxas, Multas E Pedágios	Prefeitura Municipal de Chapecó	265,23	265,23	265,23	0,00	0,00
195	01/02/2017		Ordinário	6.2.2.1.1.33.90.93.003.005 - Impostos, Taxas, Multas E Pedágios	Prefeitura do Município de Lages	37,00	37,00	37,00	0,00	0,00
196	01/02/2017		Global	6.2.2.1.1.33.90.39.002.014 - Locação De Bens Móveis	BPMV Serviços Ltda	24.000,00	20.100,00	20.100,00	3.900,00	0,00
197	01/02/2017		Ordinário	6.2.2.1.1.33.90.39.002.014 - Locação De Bens Móveis	A4 Digital Print Ltda	539,00	539,00	539,00	0,00	0,00
198	01/02/2017		Ordinário	6.2.2.1.1.33.90.93.002.001 - Auxílio Representação	Fabiana dos Santos Marcoski	125,00	125,00	125,00	0,00	0,00
199	01/02/2017		Ordinário	6.2.2.1.1.33.90.93.002.001 - Auxílio Representação	Maria do Carmo Vicensi	125,00	125,00	125,00	0,00	0,00
200	01/02/2017		Ordinário	6.2.2.1.1.33.90.93.002.001 - Auxílio Representação	Rosangela Borges da Silva	125,00	125,00	125,00	0,00	0,00
201	01/02/2017		Ordinário	6.2.2.1.1.33.90.93.002.001 - Auxílio Representação	Jerry Schmitz	250,00	250,00	250,00	0,00	0,00
202	01/02/2017		Ordinário	6.2.2.1.1.33.90.93.002.001 - Auxílio Representação	Missia Mesquita Pascoa	250,00	250,00	250,00	0,00	0,00
203	01/02/2017		Ordinário	6.2.2.1.1.33.90.93.002.001 - Auxílio Representação	Priscila Rodrigues da Cunha	375,00	375,00	375,00	0,00	0,00
204	01/02/2017		Ordinário	6.2.2.1.1.33.90.93.002.001 - Auxílio Representação	Ana Carolina Cardinal do Amaral Velho	500,00	500,00	500,00	0,00	0,00
205	01/02/2017		Ordinário	6.2.2.1.1.33.90.93.002.001 - Auxílio Representação	Camilla Telemberg Sell	500,00	500,00	500,00	0,00	0,00
206	01/02/2017		Ordinário	6.2.2.1.1.33.90.93.002.001 - Auxílio Representação	Daniella Regina Farinella Jora	500,00	500,00	500,00	0,00	0,00
207	01/02/2017		Ordinário	6.2.2.1.1.33.90.93.002.001 - Auxílio Representação	Gisele da Silva	500,00	500,00	500,00	0,00	0,00
208	01/02/2017		Ordinário	6.2.2.1.1.33.90.93.002.001 - Auxílio Representação	Isabel Cristina Bertuol Funk	500,00	500,00	500,00	0,00	0,00
209	01/02/2017		Ordinário	6.2.2.1.1.33.90.93.002.001 - Auxílio Representação	Mari Stela de Andrade	500,00	500,00	500,00	0,00	0,00

Nº	Data	Processo	Tipo	Conta	Favorecido	Valor	Liquidado	Pago	Anulado	Saldo
210	01/02/2017		Ordinário	6.2.2.1.1.33.90.93.002.001 - Auxílio Representação	Nelyr de Fátima Filipini	500,00	500,00	500,00	0,00	0,00
211	01/02/2017		Ordinário	6.2.2.1.1.33.90.93.002.001 - Auxílio Representação	Rosana Beatriz Reis Gandim	500,00	500,00	500,00	0,00	0,00
212	01/02/2017		Ordinário	6.2.2.1.1.33.90.93.002.001 - Auxílio Representação	Silvia Zardo da Costa	500,00	500,00	500,00	0,00	0,00
213	01/02/2017		Ordinário	6.2.2.1.1.33.90.93.002.001 - Auxílio Representação	Alessandra Junkes Coutinho	750,00	750,00	750,00	0,00	0,00
214	01/02/2017		Ordinário	6.2.2.1.1.33.90.93.002.001 - Auxílio Representação	Rafaela Serpa	875,00	875,00	875,00	0,00	0,00
215	02/02/2017		Ordinário	6.2.2.1.1.33.90.39.002.035 - Congressos, Convenções, Conferências, Seminários E Simpósios	Barcelô Eventos Ltda ME	360,00	360,00	360,00	0,00	0,00
216	02/02/2017		Ordinário	6.2.2.1.1.33.90.93.002.001 - Auxílio Representação	Alessandra Junkes Coutinho	2.400,00	2.400,00	2.400,00	0,00	0,00
217	02/02/2017		Ordinário	6.2.2.1.1.33.90.93.002.001 - Auxílio Representação	Helga Regina Bresciani	3.250,00	3.250,00	3.250,00	0,00	0,00
218	02/02/2017		Ordinário	6.2.2.1.1.33.90.14.009 - Diárias Maria do Carmo Vicensi		350,00	0,00	0,00	350,00	0,00
219	02/02/2017		Ordinário	6.2.2.1.1.33.90.14.009 - Diárias Elizimara Ferreira Siqueira		175,00	175,00	175,00	0,00	0,00
220	02/02/2017		Ordinário	6.2.2.1.1.33.90.14.009 - Diárias Ronaldo Pierrri		931,00	931,00	931,00	0,00	0,00
221	02/02/2017		Ordinário	6.2.2.1.1.33.90.14.009 - Diárias Alessandra Lucélia Otto		558,60	372,40	372,40	186,20	0,00
222	02/02/2017		Ordinário	6.2.2.1.1.33.90.39.002.021 - Seguro De Bens Imóveis	Chubb Seguros Brasil S/A	4.642,39	4.642,38	4.642,38	0,01	0,00
223	06/02/2017		Ordinário	6.2.2.1.1.33.90.39.002.012 - Comunicações - Jornal, Rádio E PR - Imprensa Nacional Tv		5.000,00	5.000,00	5.000,00	0,00	0,00
224	06/02/2017		Ordinário	6.2.2.1.1.33.90.14.009 - Diárias Priscila Rodrigues da Cunha		350,00	350,00	350,00	0,00	0,00
225	06/02/2017		Ordinário	6.2.2.1.1.33.90.33.009 - Passagens Diversas	VTC Soluções Em Turismo Ltda	191,41	191,41	191,41	0,00	0,00
226	07/02/2017		Ordinário	6.2.2.1.1.33.90.39.002.031 - Telefonia Móvel E Fixa	Oi S.A.	4.339,49	4.339,49	4.339,49	0,00	0,00
227	08/02/2017		Ordinário	6.2.2.1.1.33.90.14.009 - Diárias Iona Vieira Bez Birolo		525,00	525,00	525,00	0,00	0,00
228	08/02/2017		Ordinário	6.2.2.1.1.33.90.14.009 - Diárias Jerry Schmitz		525,00	525,00	525,00	0,00	0,00
229	08/02/2017		Ordinário	6.2.2.1.1.33.90.14.009 - Diárias Rosangela Borges da Silva		525,00	525,00	525,00	0,00	0,00
230	08/02/2017		Ordinário	6.2.2.1.1.33.90.14.009 - Diárias Edison Farias Alves		525,00	525,00	525,00	0,00	0,00
231	08/02/2017		Ordinário	6.2.2.1.1.33.90.14.009 - Diárias Priscila Rodrigues da Cunha		525,00	525,00	525,00	0,00	0,00

Nº	Data	Processo	Tipo	Conta	Favorecido	Valor	Liquidado	Pago	Anulado	Saldo
232	08/02/2017		Ordinário	6.2.2.1.1.33.90.14.009 -	Diárias Otília Cristina Coelho Rodrigues	175,00	175,00	175,00	0,00	0,00
233	08/02/2017		Ordinário	6.2.2.1.1.33.90.93.002.001 -	Auxílio Representação Angela Maria Blatt Ortiga	1.050,00	1.050,00	1.050,00	0,00	0,00
234	08/02/2017		Ordinário	6.2.2.1.1.33.90.33.009 -	Passagens Diversas VTC Soluções Em Turismo Ltda	871,60	871,60	871,60	0,00	0,00
235	08/02/2017		Ordinário	6.2.2.1.1.33.90.14.009 -	Diárias Maria do Carmo Vicensi	350,00	350,00	350,00	0,00	0,00
236	08/02/2017		Ordinário	6.2.2.1.1.33.90.14.009 -	Diárias Maria do Carmo Vicensi	350,00	350,00	350,00	0,00	0,00
237	08/02/2017		Ordinário	6.2.2.1.1.33.90.39.002.031 -	Telefonia Móvel E Fixa Telefônica Brasil S.A.	3.186,07	3.186,07	3.186,07	0,00	0,00
238	09/02/2017		Ordinário	6.2.2.1.1.33.90.30.005 -	Gêneros Alimentícios Distribuidora de Água Mineral Cambirela Ltda	317,50	317,50	317,50	0,00	0,00
239	13/02/2017		Global	6.2.2.1.1.33.90.39.002.014 -	Locação De Bens Móveis Starjet Cartuchos Remanufaturados Ltda	171,02	171,02	171,02	0,00	0,00
240	13/02/2017		Global	6.2.2.1.1.33.90.39.002.014 -	Locação De Bens Móveis Starjet Cartuchos Remanufaturados Ltda	2.420,00	1.266,76	1.266,76	1.153,24	0,00
241	13/02/2017		Ordinário	6.2.2.1.1.33.90.39.002.018 -	Palestras, Cursos, Treinamentos Implanta Informática Ltda E Seleção De Pessoal	10.440,00	0,00	0,00	10.440,00	0,00
242	13/02/2017		Ordinário	6.2.2.1.1.33.90.30.099 -	Outros Materiais De Consumo Seelk Ltda	1.984,00	1.984,00	1.984,00	0,00	0,00
243	13/02/2017		Ordinário	6.2.2.1.1.33.90.39.002.031 -	Telefonia Móvel E Fixa Oi S.A.	173,91	173,91	173,91	0,00	0,00
244	14/02/2017		Ordinário	6.2.2.1.1.33.90.39.002.014 -	Locação De Bens Móveis S.A Luza Sistemas de Impressões e Copiadoras Ltda	95,35	95,35	95,35	0,00	0,00
245	14/02/2017	047/2017	Ordinário	6.2.2.1.1.33.90.14.009 -	Diárias Marlene Serafim	525,00	525,00	525,00	0,00	0,00
246	14/02/2017		Ordinário	6.2.2.1.1.33.90.33.009 -	Passagens Diversas VTC Soluções Em Turismo Ltda	325,26	325,26	325,26	0,00	0,00
247	15/02/2017		Ordinário	6.2.2.1.1.33.90.14.009 -	Diárias Maria do Carmo Vicensi	525,00	525,00	525,00	0,00	0,00
248	15/02/2017		Ordinário	6.2.2.1.1.33.90.14.009 -	Diárias Ana Paula da Silva Maciel	350,00	350,00	350,00	0,00	0,00
249	15/02/2017		Ordinário	6.2.2.1.1.33.90.14.009 -	Diárias Ana Paula da Silva Maciel	350,00	350,00	350,00	0,00	0,00
250	16/02/2017		Ordinário	6.2.2.1.1.33.90.93.002.001 -	Auxílio Representação Rosana Beatriz Reis Gandim	500,00	500,00	500,00	0,00	0,00
251	16/02/2017		Ordinário	6.2.2.1.1.33.90.93.002.001 -	Auxílio Representação Nelyr de Fátima Filipini	500,00	500,00	500,00	0,00	0,00
252	16/02/2017		Ordinário	6.2.2.1.1.33.90.93.002.001 -	Auxílio Representação Isabel Quint Berretta	500,00	500,00	500,00	0,00	0,00
253	16/02/2017		Ordinário	6.2.2.1.1.33.90.93.002.001 -	Auxílio Representação Iona Vieira Bez Birolo	875,00	875,00	875,00	0,00	0,00

Nº	Data	Processo	Tipo	Conta	Favorecido	Valor	Liquidado	Pago	Anulado	Saldo
254	16/02/2017		Ordinário	6.2.2.1.1.33.90.93.002.001 - Auxílio Representação	Ana Paula da Silva Maciel	250,00	250,00	250,00	0,00	0,00
255	16/02/2017		Ordinário	6.2.2.1.1.33.90.93.002.001 - Auxílio Representação	Rafaela Serpa	1.500,00	1.500,00	1.500,00	0,00	0,00
256	16/02/2017		Ordinário	6.2.2.1.1.33.90.33.009 - Passagens Diversas	VTC Soluções Em Turismo Ltda	290,62	290,62	290,62	0,00	0,00
257	17/02/2017		Global	6.2.2.1.1.33.90.93.003.005 - Impostos, Taxas, Multas E Pedágios	Prefeitura Municipal de Florianópolis	7.556,19	7.556,19	7.556,19	0,00	0,00
258	17/02/2017		Ordinário	6.2.2.1.1.33.90.39.002.006 - Encadernação	A4 Digital Print Ltda	52,56	52,26	52,26	0,30	0,00
259	20/02/2017		Ordinário	6.2.2.1.1.33.90.39.001.002 - Serviços Gerais De Limpeza E Higienização	Liderança Limpeza e Conservação Ltda	34.358,06	34.358,06	34.358,06	0,00	0,00
260	20/02/2017		Ordinário	6.2.2.1.1.33.90.39.002.031 - Telefonia Móvel E Fixa	Telefônica Brasil S.A.	9,76	0,00	0,00	9,76	0,00
261	20/02/2017		Ordinário	6.2.2.1.1.33.90.39.002.028 - Serviços De Internet	Telefônica Brasil S.A.	249,50	249,50	249,50	0,00	0,00
262	21/02/2017		Ordinário	6.2.2.1.1.33.90.14.009 - Diárias Maria do Carmo Vicensi		525,00	525,00	525,00	0,00	0,00
263	22/02/2017		Ordinário	6.2.2.1.1.33.90.14.009 - Diárias Ronaldo Pierr		140,00	140,00	140,00	0,00	0,00
264	22/02/2017		Ordinário	6.2.2.1.1.33.90.14.009 - Diárias Marlete Barbosa Borges		140,00	140,00	140,00	0,00	0,00
265	22/02/2017		Ordinário	6.2.2.1.1.33.90.14.009 - Diárias Leonardo Longo dos Santos		420,00	420,00	420,00	0,00	0,00
266	22/02/2017		Ordinário	6.2.2.1.1.33.90.14.009 - Diárias César Henrique Bora Rosa		140,00	140,00	140,00	0,00	0,00
267	22/02/2017		Ordinário	6.2.2.1.1.33.90.39.002.012 - Comunicações - Jornal, Rádio E NC Comunicações S.A. Tv		400,00	400,00	400,00	0,00	0,00
268	22/02/2017		Ordinário	6.2.2.1.1.33.90.14.009 - Diárias Jerry Schmitz		525,00	525,00	525,00	0,00	0,00
269	22/02/2017		Ordinário	6.2.2.1.1.33.90.93.002.002 - Gratificação De Presença Em Plenário - Jeton	Rafaela Serpa	250,00	250,00	250,00	0,00	0,00
270	22/02/2017		Ordinário	6.2.2.1.1.33.90.93.002.002 - Gratificação De Presença Em Plenário - Jeton	Evangelia Kotzias Atherino dos Santos	250,00	250,00	250,00	0,00	0,00
271	22/02/2017		Ordinário	6.2.2.1.1.33.90.93.002.002 - Gratificação De Presença Em Plenário - Jeton	Alessandra Junkes Coutinho	600,00	600,00	600,00	0,00	0,00
272	22/02/2017		Ordinário	6.2.2.1.1.33.90.93.002.002 - Gratificação De Presença Em Plenário - Jeton	Helga Regina Bresciani	650,00	650,00	650,00	0,00	0,00

Nº	Data	Processo	Tipo	Conta	Favorecido	Valor	Liquidado	Pago	Anulado	Saldo
273	22/02/2017		Ordinário	6.2.2.1.1.33.90.93.002.002 - Gratificação De Presença Em Plenário - Jeton	Angela Maria Blatt Ortiga	600,00	600,00	600,00	0,00	0,00
274	22/02/2017		Ordinário	6.2.2.1.1.33.90.93.002.002 - Gratificação De Presença Em Plenário - Jeton	Elizimara Ferreira Siqueira	250,00	250,00	250,00	0,00	0,00
275	22/02/2017		Ordinário	6.2.2.1.1.33.90.93.002.002 - Gratificação De Presença Em Plenário - Jeton	Márcia Cristina Vicente	250,00	250,00	250,00	0,00	0,00
276	22/02/2017		Ordinário	6.2.2.1.1.33.90.93.002.002 - Gratificação De Presença Em Plenário - Jeton	Missia Mesquita Pascoa	250,00	250,00	250,00	0,00	0,00
277	22/02/2017		Ordinário	6.2.2.1.1.31.90.16.002 - Auxílio Transporte	Auto Viação Rainha Ltda	108,90	0,00	0,00	108,90	0,00
278	22/02/2017		Ordinário	6.2.2.1.1.31.90.16.002 - Auxílio Transporte	Transporte e Turismo Santo Antonio Ltda	352,00	0,00	0,00	352,00	0,00
279	22/02/2017		Ordinário	6.2.2.1.1.31.90.16.002 - Auxílio Transporte	Rodoviária Santa Terezinha Agência Viagens e Turismo Ltda	173,80	0,00	0,00	173,80	0,00
280	22/02/2017		Ordinário	6.2.2.1.1.31.90.16.002 - Auxílio Transporte	Sindicato das Empresas de Transporte Urbano da Grande Florianópolis	176,48	0,00	0,00	176,48	0,00
281	22/02/2017		Ordinário	6.2.2.1.1.31.90.16.002 - Auxílio Transporte	Sindicato das Empresas de Transporte Urbano da Grande Florianópolis	176,48	0,00	0,00	176,48	0,00
282	22/02/2017		Ordinário	6.2.2.1.1.31.90.16.002 - Auxílio Transporte	Sindicato das Empresas de Transporte Urbano da Grande Florianópolis	249,08	0,00	0,00	249,08	0,00
283	22/02/2017		Ordinário	6.2.2.1.1.31.90.16.002 - Auxílio Transporte	Viação Piracicabana S. A.	84,70	0,00	0,00	84,70	0,00
284	22/02/2017		Ordinário	6.2.2.1.1.31.90.16.002 - Auxílio Transporte	Auto Viação Chapecó Ltda	134,37	0,00	0,00	134,37	0,00
285	22/02/2017		Ordinário	6.2.2.1.1.31.90.16.002 - Auxílio Transporte	ACTU - Associação Criciumense de Transporte Urbano	162,80	0,00	0,00	162,80	0,00
286	02/03/2017		Ordinário	6.2.2.1.1.33.90.14.009 - Diárias	Laryssa Inoue	280,00	280,00	280,00	0,00	0,00
287	02/03/2017		Ordinário	6.2.2.1.1.33.90.33.009 - Passagens Diversas	VTC Soluções Em Turismo Ltda	441,39	441,39	441,39	0,00	0,00
288	03/03/2017		Ordinário	6.2.2.1.1.33.90.39.002.035 - Congressos, Convenções, Conferências, Seminários E Simpósios	Barcelô Eventos Ltda ME	324,00	324,00	324,00	0,00	0,00
289	03/03/2017		Ordinário	6.2.2.1.1.33.90.93.002.002 - Gratificação De Presença Em Plenário - Jeton	Márcia Cristina Vicente	250,00	250,00	250,00	0,00	0,00
290	03/03/2017		Ordinário	6.2.2.1.1.33.90.93.002.002 - Gratificação De Presença Em Plenário - Jeton	Rafaela Serpa	250,00	250,00	250,00	0,00	0,00

Nº	Data	Processo	Tipo	Conta	Favorecido	Valor	Liquidado	Pago	Anulado	Saldo
291	03/03/2017		Ordinário	6.2.2.1.1.33.90.93.002.002 - Gratificação De Presença Em Plenário - Jeton	Missia Mesquita Pascoa	250,00	250,00	250,00	0,00	0,00
292	03/03/2017		Ordinário	6.2.2.1.1.33.90.93.002.002 - Gratificação De Presença Em Plenário - Jeton	Evangelia Kotzias Atherino dos Santos	250,00	250,00	250,00	0,00	0,00
293	03/03/2017		Ordinário	6.2.2.1.1.33.90.93.002.002 - Gratificação De Presença Em Plenário - Jeton	Alessandra Junkes Coutinho	300,00	300,00	300,00	0,00	0,00
294	03/03/2017		Ordinário	6.2.2.1.1.33.90.14.009 - Diárias Priscila Rodrigues da Cunha		525,00	525,00	525,00	0,00	0,00
295	03/03/2017		Ordinário	6.2.2.1.1.33.90.14.009 - Diárias Helga Regina Bresciani		525,00	525,00	525,00	0,00	0,00
296	03/03/2017		Ordinário	6.2.2.1.1.33.90.14.009 - Diárias Karla Rodrigues Barzan		700,00	700,00	700,00	0,00	0,00
297	03/03/2017		Ordinário	6.2.2.1.1.33.90.14.009 - Diárias Sara Isabel Vieira Caprario de Oliveira		420,00	140,00	140,00	280,00	0,00
298	03/03/2017		Ordinário	6.2.2.1.1.33.90.14.009 - Diárias Aline Renilda dos Santos Aguiar		140,00	140,00	140,00	0,00	0,00
299	03/03/2017		Ordinário	6.2.2.1.1.33.90.93.002.002 - Gratificação De Presença Em Plenário - Jeton	Angela Maria Blatt Ortiga	300,00	300,00	300,00	0,00	0,00
300	03/03/2017		Estimativo	6.2.2.1.1.33.90.30.096 - Material De Consumo - Suprimento De Fundos	Tsharytza Cardozo de Castro Franzoni	200,00	197,50	197,50	2,50	0,00
301	03/03/2017		Estimativo	6.2.2.1.1.33.90.30.096 - Material De Consumo - Suprimento De Fundos	Ignes Balatka Weber	200,00	0,00	0,00	200,00	0,00
302	03/03/2017		Estimativo	6.2.2.1.1.33.90.30.096 - Material De Consumo - Suprimento De Fundos	Carolise Ana Basso	200,00	25,00	25,00	175,00	0,00
303	03/03/2017		Estimativo	6.2.2.1.1.33.90.30.096 - Material De Consumo - Suprimento De Fundos	Liziane Gomes Nazário	2.000,00	448,70	448,70	1.551,30	0,00
304	03/03/2017		Estimativo	6.2.2.1.1.33.90.30.096 - Material De Consumo - Suprimento De Fundos	Carolina Gabriele Chiarelli	2.000,00	161,27	161,27	1.838,73	0,00
305	03/03/2017		Estimativo	6.2.2.1.1.33.90.30.096 - Material De Consumo - Suprimento De Fundos	Patrícia Bueno	2.000,00	203,90	203,90	1.796,10	0,00
306	03/03/2017		Estimativo	6.2.2.1.1.33.90.30.096 - Material De Consumo - Suprimento De Fundos	Marlete Barbosa Borges	7.000,00	4.585,51	4.585,51	2.414,49	0,00
307	03/03/2017		Estimativo	6.2.2.1.1.33.90.93.003.009 - Custas Judiciais	Lilian de Farias Benedet	10.000,00	2.323,98	2.323,98	7.676,02	0,00
308	06/03/2017		Ordinário	6.2.2.1.1.33.90.14.009 - Diárias Marlete Barbosa Borges		140,00	140,00	140,00	0,00	0,00

Nº	Data	Processo	Tipo	Conta	Favorecido	Valor	Liquidado	Pago	Anulado	Saldo
309	06/03/2017		Ordinário	6.2.2.1.1.33.90.14.009 - Diárias	Ronaldo Pierri	140,00	140,00	140,00	0,00	0,00
310	06/03/2017		Ordinário	6.2.2.1.1.33.90.93.003.005 - Impostos, Taxas, Multas E Pedágios	Prefeitura Municipal de Criciúma	39,22	39,22	39,22	0,00	0,00
311	06/03/2017		Ordinário	6.2.2.1.1.33.90.30.005 - Gêneros Alimentícios	Castor Comércio de Água Ltda- ME	38,25	38,25	38,25	0,00	0,00
312	06/03/2017		Ordinário	6.2.2.1.1.33.90.14.009 - Diárias	Ronaldo Pierri	420,00	140,00	140,00	280,00	0,00
313	06/03/2017		Ordinário	6.2.2.1.1.33.90.93.002.001 - Auxílio Representação	Missia Mesquita Pascoa	500,00	500,00	500,00	0,00	0,00
314	06/03/2017		Ordinário	6.2.2.1.1.33.90.93.002.001 - Auxílio Representação	Priscila Rodrigues da Cunha	625,00	625,00	625,00	0,00	0,00
315	06/03/2017		Ordinário	6.2.2.1.1.33.90.93.002.001 - Auxílio Representação	Márcia Cristina Vicente	375,00	375,00	375,00	0,00	0,00
316	06/03/2017		Ordinário	6.2.2.1.1.33.90.93.002.001 - Auxílio Representação	Iona Vieira Bez Birolo	375,00	375,00	375,00	0,00	0,00
317	06/03/2017		Ordinário	6.2.2.1.1.33.90.93.002.001 - Auxílio Representação	Evangelia Kotzias Atherino dos Santos	375,00	375,00	375,00	0,00	0,00
318	06/03/2017		Ordinário	6.2.2.1.1.33.90.93.002.001 - Auxílio Representação	Edison Farias Alves	250,00	250,00	250,00	0,00	0,00
319	06/03/2017		Ordinário	6.2.2.1.1.33.90.33.009 - Passagens Diversas	VTC Soluções Em Turismo Ltda	625,98	625,98	625,98	0,00	0,00
320	06/03/2017		Ordinário	6.2.2.1.1.33.90.93.002.001 - Auxílio Representação	Alessandra Junkes Coutinho	2.100,00	2.100,00	2.100,00	0,00	0,00
321	06/03/2017		Ordinário	6.2.2.1.1.33.90.93.002.001 - Auxílio Representação	Alessandra Junkes Coutinho	500,00	500,00	500,00	0,00	0,00
322	06/03/2017		Ordinário	6.2.2.1.1.33.90.93.002.001 - Auxílio Representação	Jerry Schmitz	125,00	125,00	125,00	0,00	0,00
323	06/03/2017		Ordinário	6.2.2.1.1.33.90.93.002.001 - Auxílio Representação	Jerry Schmitz	125,00	125,00	125,00	0,00	0,00
324	06/03/2017		Ordinário	6.2.2.1.1.33.90.93.002.001 - Auxílio Representação	Karollyne de Moliner Menegon	500,00	500,00	500,00	0,00	0,00
325	06/03/2017		Ordinário	6.2.2.1.1.33.90.93.002.001 - Auxílio Representação	Ledronete Silvestre	500,00	500,00	500,00	0,00	0,00
326	06/03/2017		Ordinário	6.2.2.1.1.33.90.93.002.001 - Auxílio Representação	Rosa Claudia Onzi	500,00	500,00	500,00	0,00	0,00
327	06/03/2017		Ordinário	6.2.2.1.1.33.90.93.002.001 - Auxílio Representação	Priscila Rodrigues da Cunha	375,00	375,00	375,00	0,00	0,00
328	07/03/2017		Ordinário	6.2.2.1.1.33.90.39.002.035 - Congressos, Convenções, Conferências, Seminários E Simpósios	Barcelô Eventos Ltda ME	810,00	810,00	810,00	0,00	0,00

Nº	Data	Processo	Tipo	Conta	Favorecido	Valor	Liquidado	Pago	Anulado	Saldo
329	07/03/2017		Ordinário	6.2.2.1.1.33.90.39.002.035 - Congressos, Convenções, Conferências, Seminários E Simpósios	Barcelô Eventos Ltda ME	1.265,00	1.265,00	1.265,00	0,00	0,00
330	07/03/2017		Ordinário	6.2.2.1.1.33.90.39.002.035 - Congressos, Convenções, Conferências, Seminários E Simpósios	Barcelô Eventos Ltda ME	635,00	635,00	635,00	0,00	0,00
331	07/03/2017		Ordinário	6.2.2.1.1.33.90.30.012 - Materiais Gráficos E Impressos	Gráfica Guaramirim Ltda	735,00	735,00	735,00	0,00	0,00
332	08/03/2017		Ordinário	6.2.2.1.1.33.90.33.009 - Passagens Diversas	VTC Soluções Em Turismo Ltda	381,39	381,39	381,39	0,00	0,00
333	08/03/2017		Ordinário	6.2.2.1.1.33.90.33.009 - Passagens Diversas	VTC Soluções Em Turismo Ltda	204,56	204,56	204,56	0,00	0,00
334	08/03/2017		Ordinário	6.2.2.1.1.33.90.33.009 - Passagens Diversas	VTC Soluções Em Turismo Ltda	694,38	694,38	694,38	0,00	0,00
335	08/03/2017		Ordinário	6.2.2.1.1.33.90.14.009 - Diárias Daniella Regina Farinella Jora		700,00	700,00	700,00	0,00	0,00
336	08/03/2017		Ordinário	6.2.2.1.1.33.90.14.009 - Diárias Gisele da Silva		700,00	700,00	700,00	0,00	0,00
337	08/03/2017		Ordinário	6.2.2.1.1.33.90.14.009 - Diárias Edison Farias Alves		525,00	525,00	525,00	0,00	0,00
338	08/03/2017		Ordinário	6.2.2.1.1.33.90.33.009 - Passagens Diversas	VTC Soluções Em Turismo Ltda	5.407,56	5.407,56	5.407,56	0,00	0,00
339	08/03/2017		Ordinário	6.2.2.1.1.33.90.33.009 - Passagens Diversas	VTC Soluções Em Turismo Ltda	2.703,78	2.703,78	2.703,78	0,00	0,00
340	09/03/2017		Ordinário	6.2.2.1.1.33.90.91.003 - Sentenças Judiciais	Ricardo Roda	502,16	502,16	502,16	0,00	0,00
341	09/03/2017		Ordinário	6.2.2.1.1.33.90.33.009 - Passagens Diversas	VTC Soluções Em Turismo Ltda	487,40	487,40	487,40	0,00	0,00
342	09/03/2017		Ordinário	6.2.2.1.1.33.90.93.002.001 - Auxílio Representação	Magada Tessmann Schwalm	300,00	300,00	300,00	0,00	0,00
343	09/03/2017		Ordinário	6.2.2.1.1.33.90.93.002.001 - Auxílio Representação	Angela Maria Blatt Ortiga	125,00	125,00	125,00	0,00	0,00
344	09/03/2017		Ordinário	6.2.2.1.1.33.90.93.002.001 - Auxílio Representação	Iona Vieira Bez Birolo	1.250,00	1.250,00	1.250,00	0,00	0,00
345	09/03/2017		Ordinário	6.2.2.1.1.33.90.14.009 - Diárias Angela Maria Toqueto		700,00	700,00	700,00	0,00	0,00
346	09/03/2017		Ordinário	6.2.2.1.1.33.90.14.009 - Diárias Otília Cristina Coelho Rodrigues		525,00	525,00	525,00	0,00	0,00
347	09/03/2017		Ordinário	6.2.2.1.1.33.90.14.009 - Diárias Iignes Balatka Weber		980,00	980,00	980,00	0,00	0,00
348	09/03/2017		Ordinário	6.2.2.1.1.33.90.93.002.001 - Auxílio Representação	Rafaela Serpa	250,00	250,00	250,00	0,00	0,00
349	09/03/2017		Ordinário	6.2.2.1.1.33.90.93.002.001 - Auxílio Representação	Missia Mesquita Pascoa	125,00	125,00	125,00	0,00	0,00

Nº	Data	Processo	Tipo	Conta	Favorecido	Valor	Liquidado	Pago	Anulado	Saldo
350	09/03/2017		Ordinário	6.2.2.1.1.33.90.93.002.001 - Auxílio Representação	Jerry Schmitz	500,00	500,00	500,00	0,00	0,00
351	09/03/2017		Ordinário	6.2.2.1.1.33.90.93.002.001 - Auxílio Representação	Janete Elza Felisbino	100,00	100,00	100,00	0,00	0,00
352	09/03/2017		Estimativo	6.2.2.1.1.33.90.93.003.009 - Custas Judiciais	Leonardo Longo dos Santos	2.000,00	0,00	0,00	2.000,00	0,00
353	10/03/2017		Ordinário	6.2.2.1.1.33.90.33.009 - Passagens Diversas	VTC Soluções Em Turismo Ltda	1.036,60	1.036,60	1.036,60	0,00	0,00
354	10/03/2017		Ordinário	6.2.2.1.1.33.90.33.009 - Passagens Diversas	VTC Soluções Em Turismo Ltda	197,48	197,48	197,48	0,00	0,00
355	10/03/2017		Ordinário	6.2.2.1.1.33.90.33.009 - Passagens Diversas	VTC Soluções Em Turismo Ltda	907,60	907,60	907,60	0,00	0,00
356	13/03/2017		Ordinário	6.2.2.1.1.33.90.33.009 - Passagens Diversas	VTC Soluções Em Turismo Ltda	191,41	191,41	191,41	0,00	0,00
357	13/03/2017		Ordinário	6.2.2.1.1.33.90.33.009 - Passagens Diversas	VTC Soluções Em Turismo Ltda	197,48	197,48	197,48	0,00	0,00
358	13/03/2017		Ordinário	6.2.2.1.1.33.90.33.009 - Passagens Diversas	VTC Soluções Em Turismo Ltda	126,14	126,14	126,14	0,00	0,00
359	13/03/2017		Estimativo	6.2.2.1.1.33.90.93.003.009 - Custas Judiciais	Lilian de Farias Benedet	1.000,00	640,52	640,52	359,48	0,00
360	13/03/2017		Ordinário	6.2.2.1.1.33.90.39.001.002 - Serviços Gerais De Limpeza E Higienização	Liderança Limpeza e Conservação Ltda	35.430,19	35.430,19	35.430,19	0,00	0,00
361	13/03/2017		Ordinário	6.2.2.1.1.33.90.39.002.014 - Locação De Bens Móveis	A4 Digital Print Ltda	897,93	897,93	897,93	0,00	0,00
362	13/03/2017		Ordinário	6.2.2.1.1.33.90.39.002.031 - Telefonia Móvel E Fixa	Telefônica Brasil S.A.	3.623,87	3.623,87	3.623,87	0,00	0,00
363	13/03/2017		Ordinário	6.2.2.1.1.33.90.14.009 - Diárias Giana Marlize Boeira Poetini		420,00	420,00	420,00	0,00	0,00
364	13/03/2017		Ordinário	6.2.2.1.1.33.90.14.009 - Diárias Giana Marlize Boeira Poetini		420,00	0,00	0,00	420,00	0,00
365	13/03/2017		Ordinário	6.2.2.1.1.33.90.30.005 - Gêneros Alimentícios	Distribuidora de Água Mineral Cambirela Ltda	202,50	202,50	202,50	0,00	0,00
366	15/03/2017		Ordinário	6.2.2.1.2.44.90.52.011 - Aquisição/Desenvolvimento De Software	Implanta Informática Ltda	420,00	420,00	420,00	0,00	0,00
367	15/03/2017		Estimativo	6.2.2.1.1.33.90.39.002.015 - Locação e Manutenção de Software	Implanta Informática Ltda	5.040,00	4.200,00	4.200,00	840,00	0,00
368	15/03/2017		Ordinário	6.2.2.1.1.33.90.39.002.003 - Correspondência E Cobrança	Empresa Brasileira de Correios e Telégrafos	3.177,72	3.177,72	3.177,72	0,00	0,00
369	15/03/2017		Ordinário	6.2.2.1.1.33.90.39.002.031 - Telefonia Móvel E Fixa	Oi S.A.	4.976,40	4.976,40	4.976,40	0,00	0,00
370	15/03/2017		Ordinário	6.2.2.1.1.33.90.14.009 - Diárias Maria do Carmo Vicensi		350,00	350,00	350,00	0,00	0,00

Nº	Data	Processo	Tipo	Conta	Favorecido	Valor	Liquidado	Pago	Anulado	Saldo
371	15/03/2017		Ordinário	6.2.2.1.1.33.90.14.009 - Diárias	Maria do Carmo Vicensi	350,00	350,00	350,00	0,00	0,00
372	15/03/2017		Ordinário	6.2.2.1.1.33.90.93.002.001 - Auxílio Representação	Marlene Serafim	375,00	375,00	375,00	0,00	0,00
373	15/03/2017		Ordinário	6.2.2.1.1.33.90.93.002.001 - Auxílio Representação	Angela Maria Blatt Ortiga	1.800,00	1.800,00	1.800,00	0,00	0,00
374	16/03/2017		Ordinário	6.2.2.1.1.33.90.33.009 - Passagens Diversas	VTC Soluções Em Turismo Ltda	171,41	171,41	171,41	0,00	0,00
375	16/03/2017		Ordinário	6.2.2.1.1.33.90.39.002.099 - Outros Serviços E Encargos	Liberty Seguros SA	260,97	260,97	260,97	0,00	0,00
376	17/03/2017		Ordinário	6.2.2.1.1.33.90.14.009 - Diárias	Carolise Ana Basso	700,00	700,00	700,00	0,00	0,00
377	17/03/2017		Ordinário	6.2.2.1.1.33.90.14.009 - Diárias	Edna Silva Camilo de Souza	700,00	700,00	700,00	0,00	0,00
378	17/03/2017		Ordinário	6.2.2.1.1.33.90.14.009 - Diárias	Daiane Leandro Freitas	700,00	700,00	700,00	0,00	0,00
379	17/03/2017		Ordinário	6.2.2.1.1.33.90.14.009 - Diárias	Giana Marlize Boeira Poetini	700,00	700,00	700,00	0,00	0,00
380	17/03/2017		Ordinário	6.2.2.1.1.33.90.14.009 - Diárias	Lilian Farias Heinzen	700,00	700,00	700,00	0,00	0,00
381	17/03/2017		Ordinário	6.2.2.1.1.33.90.14.009 - Diárias	Francine de Mattos Evaldt	700,00	700,00	700,00	0,00	0,00
382	17/03/2017		Ordinário	6.2.2.1.1.33.90.14.009 - Diárias	Daniel Matias Ghizoni	700,00	700,00	700,00	0,00	0,00
383	17/03/2017		Ordinário	6.2.2.1.1.33.90.14.009 - Diárias	Charles Carvalho de Souza	700,00	700,00	700,00	0,00	0,00
384	17/03/2017		Ordinário	6.2.2.1.1.33.90.14.009 - Diárias	Deyse Bertotti	700,00	700,00	700,00	0,00	0,00
385	17/03/2017		Ordinário	6.2.2.1.1.33.90.14.009 - Diárias	Laryssa Inoue	980,00	980,00	980,00	0,00	0,00
386	17/03/2017		Ordinário	6.2.2.1.1.33.90.39.002.015 - Locação e Manutenção de Software	Senior Sistemas S/A	595,00	595,00	595,00	0,00	0,00
387	20/03/2017		Ordinário	6.2.2.1.1.33.90.39.002.014 - Locação De Bens Móveis	S.A Luza Sistemas de Impressões e Copiadoras Ltda	156,83	156,83	156,83	0,00	0,00
388	20/03/2017		Ordinário	6.2.2.1.1.33.90.39.002.028 - Serviços De Internet	Telefônica Brasil S.A.	249,50	249,50	249,50	0,00	0,00
389	20/03/2017		Ordinário	6.2.2.1.1.33.90.39.002.028 - Serviços De Internet	Oi S.A.	170,67	170,67	170,67	0,00	0,00
390	21/03/2017		Estimativo	6.2.2.1.1.33.90.30.096 - Material De Consumo - Suprimento De Fundos	Marlete Barbosa Borges	300,00	298,25	298,25	1,75	0,00
391	22/03/2017		Ordinário	6.2.2.1.1.33.90.14.009 - Diárias	Rosangela Borges da Silva	525,00	525,00	525,00	0,00	0,00
392	24/03/2017		Ordinário	6.2.2.1.1.33.90.14.009 - Diárias	Alessandra Junkes Coutinho	232,75	0,00	0,00	232,75	0,00
393	24/03/2017		Ordinário	6.2.2.1.1.33.90.14.009 - Diárias	Helga Regina Bresciani	232,75	0,00	0,00	232,75	0,00

Nº	Data	Processo	Tipo	Conta	Favorecido	Valor	Liquidado	Pago	Anulado	Saldo
394	24/03/2017		Ordinário	6.2.2.1.1.33.90.14.009 -	Diárias Aline Aguiar	186,20	186,20	186,20	0,00	0,00
395	24/03/2017		Ordinário	6.2.2.1.1.33.90.14.009 -	Diárias Lilian de Farias Benedet	186,20	186,20	186,20	0,00	0,00
396	24/03/2017		Ordinário	6.2.2.1.1.33.90.14.009 -	Diárias César Henrique Bora Rosa	186,20	186,20	186,20	0,00	0,00
397	24/03/2017		Ordinário	6.2.2.1.1.33.90.14.009 -	Diárias Nelio Herzmann	186,20	186,20	186,20	0,00	0,00
398	24/03/2017		Ordinário	6.2.2.1.1.33.90.14.009 -	Diárias Evangelia Kotzias Atherino dos Santos	1.163,75	1.163,75	1.163,75	0,00	0,00
399	24/03/2017		Ordinário	6.2.2.1.1.33.90.91.003 - Sentenças Judiciais	Dadam e Belli Advogados Associados	514,41	514,41	514,41	0,00	0,00
400	24/03/2017		Ordinário	6.2.2.1.1.33.90.91.003 - Sentenças Judiciais	Defensoria Pública da União	321,46	321,46	321,46	0,00	0,00
401	24/03/2017		Ordinário	6.2.2.1.1.33.90.14.009 -	Diárias Marlene Serafim	525,00	525,00	525,00	0,00	0,00
402	24/03/2017		Ordinário	6.2.2.1.1.33.90.33.009 - Passagens Diversas	VTC Soluções Em Turismo Ltda	164,00	164,00	164,00	0,00	0,00
403	24/03/2017		Ordinário	6.2.2.1.1.33.90.33.009 - Passagens Diversas	VTC Soluções Em Turismo Ltda	191,67	191,67	191,67	0,00	0,00
404	24/03/2017		Ordinário	6.2.2.1.1.33.90.33.009 - Passagens Diversas	VTC Soluções Em Turismo Ltda	141,31	141,31	141,31	0,00	0,00
405	24/03/2017		Ordinário	6.2.2.1.1.33.90.14.009 -	Diárias Odirlei Ferreira da Silva	980,00	980,00	980,00	0,00	0,00
406	24/03/2017		Ordinário	6.2.2.1.1.33.90.14.009 -	Diárias Keyla Dias Rasnesvski	1.260,00	1.260,00	1.260,00	0,00	0,00
407	27/03/2017		Ordinário	6.2.2.1.1.33.90.30.099 - Materiais De Consumo	Outros Extimpag Comércio e Proteção Contra Incêndio Ltda	39,50	0,00	0,00	39,50	0,00
408	27/03/2017		Estimativo	6.2.2.1.1.33.90.30.096 - Material De Consumo - Suprimento De Fundos	Angela Maria Toqueto	1.800,00	315,26	315,26	1.484,74	0,00
409	27/03/2017		Estimativo	6.2.2.1.1.33.90.30.096 - Material De Consumo - Suprimento De Fundos	Cecília Lucachinski	1.800,00	186,05	186,05	1.613,95	0,00
410	27/03/2017		Estimativo	6.2.2.1.1.31.90.16.002 - Transporte	Auxílio Viação Piracicabana S. A.	900,00	524,97	524,97	375,03	0,00
411	27/03/2017		Estimativo	6.2.2.1.1.31.90.16.002 - Transporte	Auxílio Auto Viação Rainha Ltda	1.300,00	613,65	613,65	686,35	0,00
412	27/03/2017		Estimativo	6.2.2.1.1.31.90.16.002 - Transporte	Auxílio Rodoviária Santa Terezinha Agência Viagens e Turismo Ltda	2.000,00	0,00	0,00	2.000,00	0,00
413	27/03/2017		Estimativo	6.2.2.1.1.31.90.16.002 - Transporte	Auxílio Auto Viação Chapecó Ltda	1.500,00	723,88	723,88	776,12	0,00
414	27/03/2017		Ordinário	6.2.2.1.1.31.90.16.002 - Transporte	Auxílio Gidion S/A Transporte e Turismo	272,00	0,00	0,00	272,00	0,00
415	27/03/2017		Estimativo	6.2.2.1.1.31.90.16.002 - Transporte	Auxílio Sindicato das Empresas de Transporte Urbano da Grande Florianópolis	7.153,37	1.621,66	1.621,66	5.531,71	0,00

Nº	Data	Processo	Tipo	Conta	Favorecido	Valor	Liquidado	Pago	Anulado	Saldo
416	27/03/2017		Global	6.2.2.1.1.33.90.39.002.099 - Outros Serviços E Encargos	Liberty Seguros SA	260,97	0,00	0,00	260,97	0,00
417	28/03/2017		Ordinário	6.2.2.1.1.33.90.14.009 - Diárias Liete Francisco Marcelino		280,00	280,00	280,00	0,00	0,00
418	28/03/2017		Ordinário	6.2.2.1.1.33.90.14.009 - Diárias Ivete Maria Ribeiro		280,00	280,00	280,00	0,00	0,00
419	28/03/2017		Ordinário	6.2.2.1.1.33.90.14.009 - Diárias Maria Regina R. Delfino		280,00	0,00	0,00	280,00	0,00
420	29/03/2017		Ordinário	6.2.2.1.1.33.90.93.002.002 - Gratificação De Presença Em Plenário - Jeton	Helga Regina Bresciani	650,00	650,00	650,00	0,00	0,00
421	29/03/2017		Ordinário	6.2.2.1.1.33.90.93.002.002 - Gratificação De Presença Em Plenário - Jeton	Angela Maria Blatt Ortiga	600,00	600,00	600,00	0,00	0,00
422	29/03/2017		Ordinário	6.2.2.1.1.33.90.93.002.002 - Gratificação De Presença Em Plenário - Jeton	Alessandra Junkes Coutinho	600,00	600,00	600,00	0,00	0,00
423	29/03/2017		Ordinário	6.2.2.1.1.33.90.93.002.002 - Gratificação De Presença Em Plenário - Jeton	Evangelia Kotzias Atherino dos Santos	250,00	250,00	250,00	0,00	0,00
424	29/03/2017		Ordinário	6.2.2.1.1.33.90.93.002.002 - Gratificação De Presença Em Plenário - Jeton	Rafaela Serpa	250,00	250,00	250,00	0,00	0,00
425	29/03/2017		Ordinário	6.2.2.1.1.33.90.93.002.002 - Gratificação De Presença Em Plenário - Jeton	Márcia Cristina Vicente	250,00	250,00	250,00	0,00	0,00
426	29/03/2017		Ordinário	6.2.2.1.1.33.90.93.002.002 - Gratificação De Presença Em Plenário - Jeton	Missia Mesquita Pascoa	250,00	250,00	250,00	0,00	0,00
427	30/03/2017		Ordinário	6.2.2.1.1.33.90.91.003 - Sentenças Judiciais	Dadam e Belli Advogados Associados	214,95	214,95	214,95	0,00	0,00
428	30/03/2017		Ordinário	6.2.2.1.1.33.90.39.002.036 - Festividades, Recepções, Hospedagens e Homenagens	Alumecril Gravações e Comércio Ltda	1.860,00	1.860,00	1.860,00	0,00	0,00
429	30/03/2017		Ordinário	6.2.2.1.1.33.90.14.009 - Diárias Alessandra Junkes Coutinho		698,25	698,25	698,25	0,00	0,00
430	31/03/2017		Ordinário	6.2.2.1.1.33.90.14.009 - Diárias Helga Regina Bresciani		698,25	698,25	698,25	0,00	0,00
431	03/04/2017		Ordinário	6.2.2.1.1.33.90.93.002.001 - Auxílio Representação	Maristela Jeci dos Santos	200,00	200,00	200,00	0,00	0,00
432	03/04/2017		Ordinário	6.2.2.1.1.33.90.93.002.001 - Auxílio Representação	Rafaela Serpa	875,00	875,00	875,00	0,00	0,00
433	03/04/2017		Ordinário	6.2.2.1.1.33.90.93.002.001 - Auxílio Representação	Otília Cristina Coelho Rodrigues	375,00	375,00	375,00	0,00	0,00
434	03/04/2017		Ordinário	6.2.2.1.1.33.90.93.002.001 - Auxílio Representação	Rosangela Borges da Silva	625,00	625,00	625,00	0,00	0,00

Nº	Data	Processo	Tipo	Conta	Favorecido	Valor	Liquidado	Pago	Anulado	Saldo
435	03/04/2017		Ordinário	6.2.2.1.1.33.90.93.002.001 - Auxílio Representação	Priscila Rodrigues da Cunha	375,00	375,00	375,00	0,00	0,00
436	03/04/2017		Ordinário	6.2.2.1.1.33.90.93.002.001 - Auxílio Representação	Edison Farias Alves	125,00	125,00	125,00	0,00	0,00
437	03/04/2017		Ordinário	6.2.2.1.1.33.90.93.002.001 - Auxílio Representação	Evangelia Kotzias Atherino dos Santos	125,00	125,00	125,00	0,00	0,00
438	03/04/2017		Ordinário	6.2.2.1.1.33.90.93.002.001 - Auxílio Representação	Missia Mesquita Pascoa	500,00	500,00	500,00	0,00	0,00
439	03/04/2017		Ordinário	6.2.2.1.1.33.90.30.005 - Gêneros Alimentícios	Castor Comércio de Água Ltda- ME	51,00	51,00	51,00	0,00	0,00
440	04/04/2017		Ordinário	6.2.2.1.1.33.90.33.009 - Passagens Diversas	VTC Soluções Em Turismo Ltda	321,93	321,93	321,93	0,00	0,00
441	04/04/2017		Ordinário	6.2.2.1.1.33.90.14.009 - Diárias Carolise Ana Basso		280,00	280,00	280,00	0,00	0,00
442	04/04/2017		Ordinário	6.2.2.1.1.33.90.14.009 - Diárias Angela Maria Toqueto		280,00	280,00	280,00	0,00	0,00
443	04/04/2017		Ordinário	6.2.2.1.1.33.90.30.012 - Materiais Gráficos E Impressos	Gráfica Guaramirim Ltda	600,00	0,00	0,00	600,00	0,00
444	04/04/2017		Ordinário	6.2.2.1.1.33.90.30.002 - Material De Expediente	Infotriz Comercial Eireli Epp	173,54	173,54	173,54	0,00	0,00
445	04/04/2017		Ordinário	6.2.2.1.1.33.90.30.002 - Material De Expediente	Papelaria Dimensional Ltda	214,80	214,80	214,80	0,00	0,00
446	04/04/2017		Ordinário	6.2.2.1.1.33.90.30.002 - Material De Expediente	Patricia M. Muller ME	71,30	71,30	71,30	0,00	0,00
447	04/04/2017		Ordinário	6.2.2.1.1.33.90.30.002 - Material De Expediente	Dageal Comércio de Material de Escritório Ltda	30,30	30,30	30,30	0,00	0,00
448	04/04/2017		Ordinário	6.2.2.1.1.33.90.30.012 - Materiais Gráficos E Impressos	Polimpressos Serviços Graficos LTDA ME	182,00	182,00	182,00	0,00	0,00
449	04/04/2017		Ordinário	6.2.2.1.1.33.90.30.002 - Material De Expediente	Elmo Papelaria Ltda	91,00	91,00	91,00	0,00	0,00
450	04/04/2017		Ordinário	6.2.2.1.1.33.90.33.009 - Passagens Diversas	VTC Soluções Em Turismo Ltda	634,43	634,43	634,43	0,00	0,00
451	04/04/2017		Estimativo	6.2.2.1.1.33.90.30.096 - Material De Consumo - Suprimento De Fundos	Tsharytza Cardozo de Castro Franzoni	1.800,00	399,29	399,29	1.400,71	0,00
452	04/04/2017		Ordinário	6.2.2.1.1.33.90.39.002.031 - Telefonia Móvel E Fixa	Oi S.A.	4.936,39	4.936,39	4.936,39	0,00	0,00
453	04/04/2017		Ordinário	6.2.2.1.1.33.90.39.002.035 - Congressos, Convenções, Conferências, Seminários E Simpósios	Barcelô Eventos Ltda ME	810,00	810,00	810,00	0,00	0,00
454	04/04/2017		Ordinário	6.2.2.1.1.33.90.39.002.035 - Congressos, Convenções, Conferências, Seminários E Simpósios	Barcelô Eventos Ltda ME	250,00	250,00	250,00	0,00	0,00

Nº	Data	Processo	Tipo	Conta	Favorecido	Valor	Liquidado	Pago	Anulado	Saldo
455	05/04/2017		Ordinário	6.2.2.1.1.33.90.39.002.031 - Telefonia Móvel E Fixa	Telefônica Brasil S.A.	3.182,72	3.182,72	3.182,72	0,00	0,00
456	05/04/2017		Ordinário	6.2.2.1.1.33.90.93.002.001 - Auxílio Representação	Helga Regina Bresciani	3.737,50	3.737,50	3.737,50	0,00	0,00
457	05/04/2017		Ordinário	6.2.2.1.1.33.90.93.002.001 - Auxílio Representação	Alessandra Junkes Coutinho	2.100,00	2.100,00	2.100,00	0,00	0,00
458	05/04/2017		Ordinário	6.2.2.1.1.33.90.93.002.001 - Auxílio Representação	Angela Maria Blatt Ortiga	2.100,00	2.100,00	2.100,00	0,00	0,00
459	05/04/2017		Ordinário	6.2.2.1.1.33.90.14.009 - Diárias Carolise Ana Basso		280,00	280,00	280,00	0,00	0,00
460	05/04/2017		Ordinário	6.2.2.1.1.33.90.14.009 - Diárias Priscila Rodrigues da Cunha		525,00	525,00	525,00	0,00	0,00
461	05/04/2017		Ordinário	6.2.2.1.1.33.90.14.009 - Diárias Sara Isabel Vieira Caprario de Oliveira		931,00	931,00	931,00	0,00	0,00
462	05/04/2017		Ordinário	6.2.2.1.1.33.90.14.009 - Diárias Helga Regina Bresciani		1.163,75	1.163,75	1.163,75	0,00	0,00
463	06/04/2017		Ordinário	6.2.2.1.1.33.90.93.002.001 - Auxílio Representação	Otília Cristina Coelho Rodrigues	125,00	125,00	125,00	0,00	0,00
464	06/04/2017		Ordinário	6.2.2.1.1.33.90.93.002.001 - Auxílio Representação	Rosangela Borges da Silva	250,00	250,00	250,00	0,00	0,00
465	06/04/2017		Ordinário	6.2.2.1.1.33.90.93.002.001 - Auxílio Representação	Rafaela Serpa	875,00	875,00	875,00	0,00	0,00
466	06/04/2017		Ordinário	6.2.2.1.1.33.90.93.002.001 - Auxílio Representação	Priscila Rodrigues da Cunha	125,00	125,00	125,00	0,00	0,00
467	06/04/2017		Ordinário	6.2.2.1.1.33.90.93.002.001 - Auxílio Representação	Missia Mesquita Pascoa	250,00	250,00	250,00	0,00	0,00
468	06/04/2017		Ordinário	6.2.2.1.1.33.90.93.002.001 - Auxílio Representação	Marlene Serafim	125,00	125,00	125,00	0,00	0,00
469	06/04/2017		Ordinário	6.2.2.1.1.33.90.93.002.001 - Auxílio Representação	Jerry Schmitz	250,00	250,00	250,00	0,00	0,00
470	06/04/2017		Ordinário	6.2.2.1.1.33.90.93.002.001 - Auxílio Representação	Alessandra Junkes Coutinho	1.200,00	1.200,00	1.200,00	0,00	0,00
471	06/04/2017		Ordinário	6.2.2.1.1.33.90.14.009 - Diárias Priscila Rodrigues da Cunha		350,00	350,00	350,00	0,00	0,00
472	06/04/2017		Ordinário	6.2.2.1.1.33.90.14.009 - Diárias Edison Farias Alves		525,00	525,00	525,00	0,00	0,00
473	06/04/2017		Ordinário	6.2.2.1.1.33.90.14.009 - Diárias Rosangela Borges da Silva		525,00	525,00	525,00	0,00	0,00
474	07/04/2017		Global	6.2.2.1.1.33.90.39.002.015 - Locação e Manutenção de Software	Multicom Com e Serviços de Mat de Telecomunicações Ltda	2.366,40	2.366,40	2.366,40	0,00	0,00
475	10/04/2017		Ordinário	6.2.2.1.1.33.90.93.002.001 - Auxílio Representação	Marlene Serafim	625,00	625,00	625,00	0,00	0,00
476	11/04/2017		Ordinário	6.2.2.1.1.33.90.93.002.001 - Auxílio Representação	Iona Vieira Bez Birolo	1.750,00	1.750,00	1.750,00	0,00	0,00

Nº	Data	Processo	Tipo	Conta	Favorecido	Valor	Liquidado	Pago	Anulado	Saldo
477	11/04/2017		Ordinário	6.2.2.1.1.33.90.33.009 - Passagens Diversas	VTC Soluções Em Turismo Ltda	807,59	807,59	807,59	0,00	0,00
478	11/04/2017		Ordinário	6.2.2.1.1.33.90.33.009 - Passagens Diversas	VTC Soluções Em Turismo Ltda	177,48	177,48	177,48	0,00	0,00
479	11/04/2017		Ordinário	6.2.2.1.1.33.90.39.002.006 - Encadernação	A4 Digital Print Ltda	51,90	51,90	51,90	0,00	0,00
480	11/04/2017		Ordinário	6.2.2.1.1.33.90.39.002.007 - Assinaturas Periódicas	ITC Comércio de Livros, Revistas, Periódicos e Software Ltda	1.657,15	1.657,15	1.657,15	0,00	0,00
481	12/04/2017		Ordinário	6.2.2.1.1.33.90.39.002.028 - Serviços De Internet	Oi S.A.	174,12	174,12	174,12	0,00	0,00
482	17/04/2017		Ordinário	6.2.2.1.1.33.90.14.009 - Diárias Giana Marlize Boeira Poetini		420,00	420,00	420,00	0,00	0,00
483	17/04/2017		Ordinário	6.2.2.1.1.33.90.33.009 - Passagens Diversas	VTC Soluções Em Turismo Ltda	191,41	191,41	191,41	0,00	0,00
484	17/04/2017		Ordinário	6.2.2.1.1.33.90.39.002.035 - Congressos, Convenções, Conferências, Seminários E Simpósios	Barcelô Eventos Ltda ME	360,00	360,00	360,00	0,00	0,00
485	17/04/2017		Ordinário	6.2.2.1.1.33.90.33.009 - Passagens Diversas	VTC Soluções Em Turismo Ltda	949,19	949,19	949,19	0,00	0,00
486	17/04/2017		Ordinário	6.2.2.1.1.33.90.33.009 - Passagens Diversas	VTC Soluções Em Turismo Ltda	166,87	166,87	166,87	0,00	0,00
487	17/04/2017		Ordinário	6.2.2.1.1.33.90.33.009 - Passagens Diversas	VTC Soluções Em Turismo Ltda	142,28	142,28	142,28	0,00	0,00
488	17/04/2017		Ordinário	6.2.2.1.1.33.90.14.009 - Diárias Marlene Serafim		525,00	525,00	525,00	0,00	0,00
489	17/04/2017		Ordinário	6.2.2.1.1.33.90.14.009 - Diárias Jerry Schmitz		525,00	525,00	525,00	0,00	0,00
490	17/04/2017		Ordinário	6.2.2.1.1.33.90.14.009 - Diárias Maria do Carmo Vicensi		350,00	350,00	350,00	0,00	0,00
491	17/04/2017		Ordinário	6.2.2.1.1.33.90.14.009 - Diárias Maria do Carmo Vicensi		875,00	875,00	875,00	0,00	0,00
492	17/04/2017		Ordinário	6.2.2.1.1.33.90.33.009 - Passagens Diversas	VTC Soluções Em Turismo Ltda	180,00	180,00	180,00	0,00	0,00
493	17/04/2017		Ordinário	6.2.2.1.1.33.90.33.009 - Passagens Diversas	VTC Soluções Em Turismo Ltda	126,00	126,00	126,00	0,00	0,00
494	17/04/2017		Ordinário	6.2.2.1.1.33.90.33.009 - Passagens Diversas	VTC Soluções Em Turismo Ltda	222,57	222,57	222,57	0,00	0,00
495	17/04/2017		Ordinário	6.2.2.1.1.33.90.39.001.002 - Serviços Gerais De Limpeza E Higienização	Liderança Limpeza e Conservação Ltda	34.672,37	34.672,37	34.672,37	0,00	0,00
496	17/04/2017		Ordinário	6.2.2.1.1.33.90.39.002.003 - Correspondência E Cobrança	Empresa Brasileira de Correios e Telégrafos	5.831,23	5.831,23	5.831,23	0,00	0,00
497	17/04/2017		Ordinário	6.2.2.1.1.33.90.39.002.031 - Telefonia Móvel E Fixa	Telefônica Brasil S.A.	7,34	7,34	7,34	0,00	0,00

Nº	Data	Processo	Tipo	Conta	Favorecido	Valor	Liquidado	Pago	Anulado	Saldo
498	17/04/2017		Ordinário	6.2.2.1.1.33.90.14.009 -	Diárias Michele de Souza Andrade	140,00	140,00	140,00	0,00	0,00
499	17/04/2017		Ordinário	6.2.2.1.1.33.90.14.009 -	Diárias Karla Rodrigues Barzan	931,00	931,00	931,00	0,00	0,00
500	17/04/2017		Ordinário	6.2.2.1.1.33.90.14.009 -	Diárias Francine de Mattos Evaldt	280,00	280,00	280,00	0,00	0,00
501	17/04/2017		Ordinário	6.2.2.1.1.33.90.30.002 - Material De Expediente	Gráfica Guaramirim Ltda	1.310,00	1.310,00	1.310,00	0,00	0,00
502	18/04/2017		Ordinário	6.2.2.1.1.33.90.14.009 -	Diárias Evangelia Kotzias Atherino dos Santos	2.327,50	2.327,50	2.327,50	0,00	0,00
503	18/04/2017		Ordinário	6.2.2.1.1.33.90.93.002.001 - Auxílio Representação	Rosiane Kniess	500,00	500,00	500,00	0,00	0,00
504	18/04/2017		Ordinário	6.2.2.1.1.33.90.93.002.001 - Auxílio Representação	Iona Vieira Bez Birolo	1.250,00	1.250,00	1.250,00	0,00	0,00
505	18/04/2017		Ordinário	6.2.2.1.1.33.90.93.002.001 - Auxílio Representação	Lilian Bradfield	500,00	500,00	500,00	0,00	0,00
506	18/04/2017		Ordinário	6.2.2.1.1.33.90.93.002.001 - Auxílio Representação	Isabel Cristina Bertuol Funk	500,00	500,00	500,00	0,00	0,00
507	19/04/2017		Ordinário	6.2.2.1.1.33.90.14.009 -	Diárias Ana Paula da Silva Maciel	350,00	350,00	350,00	0,00	0,00
508	19/04/2017		Ordinário	6.2.2.1.1.33.90.14.009 -	Diárias Maria do Carmo Vicensi	350,00	350,00	350,00	0,00	0,00
509	19/04/2017		Ordinário	6.2.2.1.1.33.90.14.009 -	Diárias Maria do Carmo Vicensi	525,00	525,00	525,00	0,00	0,00
510	19/04/2017		Ordinário	6.2.2.1.1.33.90.33.009 - Passagens Diversas	VTC Soluções Em Turismo Ltda	1.893,56	1.893,56	1.893,56	0,00	0,00
511	19/04/2017		Ordinário	6.2.2.1.1.33.90.14.009 -	Diárias Iona Vieira Bez Birolo	525,00	525,00	525,00	0,00	0,00
512	20/04/2017		Ordinário	6.2.2.1.1.33.90.39.002.014 - Locação De Bens Móveis	S.A Luza Sistemas de Impressões e Copiadoras Ltda	129,71	129,71	129,71	0,00	0,00
513	20/04/2017		Ordinário	6.2.2.1.1.33.90.33.009 - Passagens Diversas	VTC Soluções Em Turismo Ltda	327,00	327,00	327,00	0,00	0,00
514	20/04/2017		Ordinário	6.2.2.1.1.33.90.30.012 - Materiais Gráficos E Impressos	Gráfica Guaramirim Ltda	1.140,00	1.140,00	1.140,00	0,00	0,00
515	20/04/2017		Ordinário	6.2.2.1.1.33.90.30.012 - Materiais Gráficos E Impressos	GL Editora Gráfica Ltda	590,00	590,00	590,00	0,00	0,00
516	20/04/2017		Ordinário	6.2.2.1.1.33.90.30.002 - Material De Expediente	Polimpressos Serviços Graficos LTDA ME	1.034,00	1.034,00	1.034,00	0,00	0,00
517	20/04/2017		Ordinário	6.2.2.1.1.33.90.30.011 - Suprimentos De Informática	PH Mídia Informática Ltda-Me	971,50	971,50	971,50	0,00	0,00
518	24/04/2017		Ordinário	6.2.2.1.1.33.90.39.002.028 - Serviços De Internet	Telefônica Brasil S.A.	249,50	249,50	249,50	0,00	0,00
519	24/04/2017		Ordinário	6.2.2.1.1.33.90.39.002.035 - Congressos, Convenções, Conferências, Seminários E Simpósios	Barcelô Eventos Ltda ME	720,00	0,00	0,00	720,00	0,00

Nº	Data	Processo	Tipo	Conta	Favorecido	Valor	Liquidado	Pago	Anulado	Saldo
520	24/04/2017		Ordinário	6.2.2.1.1.33.90.91.003 - Sentenças Judiciais	Priscilla Gerber	242,70	242,70	242,70	0,00	0,00
521	24/04/2017		Ordinário	6.2.2.1.1.33.90.39.002.099 - Outros Serviços E Encargos	Liberty Seguros SA	260,97	260,97	260,97	0,00	0,00
522	24/04/2017		Ordinário	6.2.2.1.2.44.90.52.006 - Aparelhos E Utensílios De Copa E Cozinha	Eraldo Hoepers Alves ME	662,00	662,00	662,00	0,00	0,00
523	24/04/2017		Ordinário	6.2.2.1.1.33.90.39.002.009 - Fotografia E Vídeo	Foco Serviços de Acabamentos Gráficos Ltda	3.158,40	3.158,40	3.158,40	0,00	0,00
524	24/04/2017		Ordinário	6.2.2.1.1.33.90.30.018 - Material Para Áudio, Vídeo E Foto	Foco Serviços de Acabamentos Gráficos Ltda	1.584,00	1.584,00	1.584,00	0,00	0,00
525	24/04/2017		Ordinário	6.2.2.1.1.33.90.39.002.014 - Locação De Bens Móveis	A4 Digital Print Ltda	702,49	702,49	702,49	0,00	0,00
526	24/04/2017		Ordinário	6.2.2.1.1.31.90.16.002 - Auxílio Transporte	Transporte e Turismo Santo Antonio Ltda	352,00	0,00	0,00	352,00	0,00
527	24/04/2017		Ordinário	6.2.2.1.1.33.90.33.009 - Passagens Diversas	VTC Soluções Em Turismo Ltda	393,39	393,39	393,39	0,00	0,00
528	24/04/2017		Estimativo	6.2.2.1.1.33.90.30.096 - Material De Consumo - Suprimento De Fundos	Tsharytza Cardozo de Castro Franzoni	200,00	200,00	200,00	0,00	0,00
529	25/04/2017		Ordinário	6.2.2.1.1.33.90.14.009 - Diárias Tatiane Tramontin da Silva Nunes		700,00	700,00	700,00	0,00	0,00
530	25/04/2017		Ordinário	6.2.2.1.1.33.90.14.009 - Diárias Helga Regina Bresciani		875,00	875,00	875,00	0,00	0,00
531	25/04/2017		Ordinário	6.2.2.1.1.33.90.14.009 - Diárias Maria Arlene Pagani		700,00	700,00	700,00	0,00	0,00
532	25/04/2017		Ordinário	6.2.2.1.1.33.90.93.002.001 - Auxílio Representação	Alessandra Junkes Coutinho	600,00	0,00	0,00	600,00	0,00
533	25/04/2017		Ordinário	6.2.2.1.1.33.90.93.002.001 - Auxílio Representação	Angela Maria Blatt Ortiga	600,00	0,00	0,00	600,00	0,00
534	25/04/2017		Ordinário	6.2.2.1.1.33.90.93.002.001 - Auxílio Representação	Helga Regina Bresciani	650,00	0,00	0,00	650,00	0,00
535	25/04/2017		Ordinário	6.2.2.1.1.33.90.93.002.001 - Auxílio Representação	Elizimara Ferreira Siqueira	250,00	0,00	0,00	250,00	0,00
536	25/04/2017		Ordinário	6.2.2.1.1.33.90.93.002.001 - Auxílio Representação	Márcia Cristina Vicente	250,00	0,00	0,00	250,00	0,00
537	25/04/2017		Ordinário	6.2.2.1.1.33.90.93.002.001 - Auxílio Representação	Missia Mesquita Pascoa	250,00	0,00	0,00	250,00	0,00
538	25/04/2017		Ordinário	6.2.2.1.1.33.90.93.002.002 - Gratificação De Presença Em Plenário - Jeton	Alessandra Junkes Coutinho	600,00	600,00	600,00	0,00	0,00
539	25/04/2017		Ordinário	6.2.2.1.1.33.90.93.002.002 - Gratificação De Presença Em Plenário - Jeton	Angela Maria Blatt Ortiga	600,00	600,00	600,00	0,00	0,00

Nº	Data	Processo	Tipo	Conta	Favorecido	Valor	Liquidado	Pago	Anulado	Saldo
540	25/04/2017		Ordinário	6.2.2.1.1.33.90.93.002.002 - Gratificação De Presença Em Plenário - Jeton	Helga Regina Bresciani	650,00	650,00	650,00	0,00	0,00
541	25/04/2017		Ordinário	6.2.2.1.1.33.90.93.002.002 - Gratificação De Presença Em Plenário - Jeton	Elizimara Ferreira Siqueira	250,00	250,00	250,00	0,00	0,00
542	25/04/2017		Ordinário	6.2.2.1.1.33.90.93.002.002 - Gratificação De Presença Em Plenário - Jeton	Márcia Cristina Vicente	250,00	250,00	250,00	0,00	0,00
543	25/04/2017		Ordinário	6.2.2.1.1.33.90.93.002.002 - Gratificação De Presença Em Plenário - Jeton	Missia Mesquita Pascoa	250,00	250,00	250,00	0,00	0,00
544	25/04/2017		Ordinário	6.2.2.1.1.33.90.14.009 - Diárias Elizimara Ferreira Siqueira		1.575,00	1.575,00	1.575,00	0,00	0,00
545	25/04/2017		Ordinário	6.2.2.1.1.33.90.14.009 - Diárias Evangelia Kotzias Atherino dos Santos		931,00	931,00	931,00	0,00	0,00
546	25/04/2017		Ordinário	6.2.2.1.1.33.90.33.009 - Passagens Diversas	VTC Soluções Em Turismo Ltda	393,39	393,39	393,39	0,00	0,00
547	26/04/2017		Ordinário	6.2.2.1.1.33.90.14.009 - Diárias Angela Maria Toqueto		280,00	280,00	280,00	0,00	0,00
548	26/04/2017		Ordinário	6.2.2.1.1.33.90.39.002.008 - Fotocópias, Microfilmagens E Digitalização	Postmix Serviços Editoriais Ltda	1.828,99	1.828,99	1.828,99	0,00	0,00
549	26/04/2017		Ordinário	6.2.2.1.1.33.90.39.002.035 - Congressos, Convenções, Conferências, Seminários E Simpósios	Barcelô Eventos Ltda ME	720,00	720,00	720,00	0,00	0,00
550	26/04/2017		Ordinário	6.2.2.1.1.33.90.14.009 - Diárias Otília Cristina Coelho Rodrigues		350,00	175,00	175,00	175,00	0,00
551	26/04/2017		Ordinário	6.2.2.1.1.33.90.39.002.099 - Outros Serviços E Encargos	Extimpag Comércio e Proteção Contra Incêndio Ltda	39,50	39,50	39,50	0,00	0,00
552	26/04/2017		Ordinário	6.2.2.1.1.33.90.14.009 - Diárias Priscila Rodrigues da Cunha		350,00	350,00	350,00	0,00	0,00
553	26/04/2017		Ordinário	6.2.2.1.1.33.90.14.009 - Diárias Carolise Ana Basso		280,00	280,00	280,00	0,00	0,00
554	26/04/2017		Ordinário	6.2.2.1.1.33.90.33.009 - Passagens Diversas	VTC Soluções Em Turismo Ltda	2.409,18	2.409,18	2.409,18	0,00	0,00
555	26/04/2017		Ordinário	6.2.2.1.1.33.90.39.002.035 - Congressos, Convenções, Conferências, Seminários E Simpósios	Barcelô Eventos Ltda ME	12.350,00	12.350,00	12.350,00	0,00	0,00
556	27/04/2017		Ordinário	6.2.2.1.1.33.90.33.009 - Passagens Diversas	VTC Soluções Em Turismo Ltda	2.910,45	2.910,45	2.910,45	0,00	0,00
557	02/05/2017		Ordinário	6.2.2.1.1.33.90.93.002.001 - Auxílio Representação	Otília Cristina Coelho Rodrigues	125,00	125,00	125,00	0,00	0,00
558	02/05/2017		Ordinário	6.2.2.1.1.33.90.93.002.001 - Auxílio Representação	Missia Mesquita Pascoa	375,00	375,00	375,00	0,00	0,00

Nº	Data	Processo	Tipo	Conta	Favorecido	Valor	Liquidado	Pago	Anulado	Saldo
559	02/05/2017		Ordinário	6.2.2.1.1.33.90.93.002.001 - Auxílio Representação	Maria do Carmo Vicensi	125,00	125,00	125,00	0,00	0,00
560	02/05/2017		Ordinário	6.2.2.1.1.33.90.93.002.001 - Auxílio Representação	Alessandra Junkes Coutinho	625,00	625,00	625,00	0,00	0,00
561	02/05/2017		Ordinário	6.2.2.1.1.33.90.93.002.001 - Auxílio Representação	Magada Tessmann Schwalm	200,00	200,00	200,00	0,00	0,00
562	02/05/2017		Ordinário	6.2.2.1.1.33.90.30.005 - Gêneros Alimentícios	Distribuidora de Água Mineral Cambirela Ltda	248,70	248,70	248,70	0,00	0,00
563	03/05/2017		Ordinário	6.2.2.1.1.33.90.93.002.001 - Auxílio Representação	Rosangela Borges da Silva	250,00	250,00	250,00	0,00	0,00
564	03/05/2017		Ordinário	6.2.2.1.1.33.90.93.002.001 - Auxílio Representação	Priscila Rodrigues da Cunha	375,00	375,00	375,00	0,00	0,00
565	03/05/2017		Ordinário	6.2.2.1.1.33.90.93.002.001 - Auxílio Representação	Jerry Schmitz	125,00	125,00	125,00	0,00	0,00
566	03/05/2017		Ordinário	6.2.2.1.1.33.90.93.002.001 - Auxílio Representação	Missia Mesquita Pascoa	375,00	375,00	375,00	0,00	0,00
567	03/05/2017		Ordinário	6.2.2.1.1.33.90.93.002.001 - Auxílio Representação	Ana Paula da Silva Maciel	125,00	125,00	125,00	0,00	0,00
568	03/05/2017		Ordinário	6.2.2.1.1.33.90.93.002.001 - Auxílio Representação	Alessandra Junkes Coutinho	1.200,00	1.200,00	1.200,00	0,00	0,00
569	03/05/2017		Ordinário	6.2.2.1.1.33.90.93.002.001 - Auxílio Representação	Angela Maria Blatt Ortiga	1.650,00	1.650,00	1.650,00	0,00	0,00
570	03/05/2017		Ordinário	6.2.2.1.1.33.90.14.009 - Diárias	Tatiane Tramontin da Silva Nunes	420,00	420,00	420,00	0,00	0,00
571	03/05/2017		Ordinário	6.2.2.1.1.33.90.14.009 - Diárias	Maria Arlene Pagani	420,00	420,00	420,00	0,00	0,00
572	03/05/2017		Ordinário	6.2.2.1.1.33.90.14.009 - Diárias	Angela Maria Blatt Ortiga	525,00	525,00	525,00	0,00	0,00
573	03/05/2017		Ordinário	6.2.2.1.1.33.90.14.009 - Diárias	Helga Regina Bresciani	525,00	525,00	525,00	0,00	0,00
574	03/05/2017		Ordinário	6.2.2.1.1.33.90.14.009 - Diárias	Maria Arlene Pagani	280,00	280,00	280,00	0,00	0,00
575	03/05/2017		Ordinário	6.2.2.1.1.33.90.14.009 - Diárias	Maria Emília de Oliveira	931,00	931,00	931,00	0,00	0,00
576	03/05/2017		Ordinário	6.2.2.1.1.33.90.14.009 - Diárias	Karla Rodrigues Barzan	931,00	931,00	931,00	0,00	0,00
577	03/05/2017		Ordinário	6.2.2.1.1.33.90.14.009 - Diárias	Helga Regina Bresciani	700,00	700,00	700,00	0,00	0,00
578	03/05/2017		Ordinário	6.2.2.1.1.33.90.14.009 - Diárias	Maria Arlene Pagani	560,00	560,00	560,00	0,00	0,00
579	03/05/2017		Ordinário	6.2.2.1.1.33.90.14.009 - Diárias	Helga Regina Bresciani	350,00	350,00	350,00	0,00	0,00
580	03/05/2017		Ordinário	6.2.2.1.1.33.90.14.009 - Diárias	Alessandra Junkes Coutinho	525,00	525,00	525,00	0,00	0,00
581	03/05/2017		Ordinário	6.2.2.1.1.33.90.14.009 - Diárias	Tatiane Tramontin da Silva Nunes	280,00	280,00	280,00	0,00	0,00
582	03/05/2017		Ordinário	6.2.2.1.1.33.90.14.009 - Diárias	Maria do Carmo Vicensi	350,00	350,00	350,00	0,00	0,00

Nº	Data	Processo	Tipo	Conta	Favorecido	Valor	Liquidado	Pago	Anulado	Saldo
583	03/05/2017		Ordinário	6.2.2.1.1.33.90.14.009 - Diárias	Jerry Schmitz	350,00	350,00	350,00	0,00	0,00
584	03/05/2017		Ordinário	6.2.2.1.1.33.90.93.002.001 - Auxílio Representação	Márcia Cristina Vicente	125,00	125,00	125,00	0,00	0,00
585	03/05/2017		Ordinário	6.2.2.1.1.33.90.33.009 - Passagens Diversas	VTC Soluções Em Turismo Ltda	111,37	111,37	111,37	0,00	0,00
586	03/05/2017		Ordinário	6.2.2.1.1.33.90.39.002.035 - Congressos, Convenções, Conferências, Seminários E Simpósios	Barcelô Eventos Ltda ME	360,00	360,00	360,00	0,00	0,00
587	03/05/2017		Ordinário	6.2.2.1.1.33.90.93.002.001 - Auxílio Representação	Angela Maria Blatt Ortiga	125,00	125,00	125,00	0,00	0,00
588	03/05/2017		Ordinário	6.2.2.1.1.33.90.93.002.001 - Auxílio Representação	Alessandra Junkes Coutinho	900,00	900,00	900,00	0,00	0,00
589	03/05/2017		Ordinário	6.2.2.1.1.33.90.33.009 - Passagens Diversas	VTC Soluções Em Turismo Ltda	371,08	371,08	371,08	0,00	0,00
590	04/05/2017		Ordinário	6.2.2.1.1.33.90.39.002.008 - Fotocópias, Microfilmagens E Digitalização	Postmix Serviços Editoriais Ltda	324,00	324,00	324,00	0,00	0,00
591	04/05/2017		Ordinário	6.2.2.1.1.33.90.39.002.008 - Fotocópias, Microfilmagens E Digitalização	Postmix Serviços Editoriais Ltda	1.350,00	1.350,00	1.350,00	0,00	0,00
592	04/05/2017		Ordinário	6.2.2.1.1.33.90.93.002.001 - Auxílio Representação	Helga Regina Bresciani	1.462,50	1.462,50	1.462,50	0,00	0,00
593	04/05/2017		Ordinário	6.2.2.1.1.33.90.14.009 - Diárias	Angela Maria Blatt Ortiga	350,00	350,00	350,00	0,00	0,00
594	04/05/2017		Ordinário	6.2.2.1.1.33.90.14.009 - Diárias	Angela Maria Blatt Ortiga	525,00	525,00	525,00	0,00	0,00
595	04/05/2017		Ordinário	6.2.2.1.1.33.90.33.009 - Passagens Diversas	VTC Soluções Em Turismo Ltda	523,39	523,39	523,39	0,00	0,00
596	05/05/2017		Ordinário	6.2.2.1.1.33.90.14.009 - Diárias	Angela Maria Blatt Ortiga	350,00	350,00	350,00	0,00	0,00
597	05/05/2017		Ordinário	6.2.2.1.1.33.90.93.002.001 - Auxílio Representação	Iona Vieira Bez Birolo	250,00	250,00	250,00	0,00	0,00
598	08/05/2017		Ordinário	6.2.2.1.1.33.90.33.009 - Passagens Diversas	VTC Soluções Em Turismo Ltda	2.524,56	2.524,56	2.524,56	0,00	0,00
599	08/05/2017		Ordinário	6.2.2.1.1.33.90.39.002.035 - Congressos, Convenções, Conferências, Seminários E Simpósios	Barcelô Eventos Ltda ME	10.470,00	10.470,00	10.470,00	0,00	0,00
600	08/05/2017		Ordinário	6.2.2.1.1.33.90.39.002.035 - Congressos, Convenções, Conferências, Seminários E Simpósios	Barcelô Eventos Ltda ME	10.010,00	10.010,00	10.010,00	0,00	0,00

Nº	Data	Processo	Tipo	Conta	Favorecido	Valor	Liquidado	Pago	Anulado	Saldo
601	08/05/2017		Ordinário	6.2.2.1.1.33.90.39.002.035 - Congressos, Convenções, Conferências, Seminários E Simpósios	Barcelô Eventos Ltda ME	400,00	400,00	400,00	0,00	0,00
602	08/05/2017		Ordinário	6.2.2.1.1.33.90.39.002.031 - Telefonia Móvel E Fixa	Oi S.A.	5.168,19	5.168,19	5.168,19	0,00	0,00
603	08/05/2017		Ordinário	6.2.2.1.1.33.90.39.002.028 - Serviços De Internet	Oi S.A.	170,67	170,67	170,67	0,00	0,00
604	08/05/2017		Ordinário	6.2.2.1.1.33.90.30.005 - Gêneros Alimentícios	Distribuidora de Água Mineral Cambirela Ltda	242,60	242,60	242,60	0,00	0,00
605	08/05/2017		Ordinário	6.2.2.1.1.33.90.30.006 - Material De Copa E Cozinha	Castor Comércio de Água Ltda- ME	38,25	38,25	38,25	0,00	0,00
606	08/05/2017		Ordinário	6.2.2.1.1.33.90.14.009 - Diárias Edison Farias Alves		700,00	700,00	700,00	0,00	0,00
607	08/05/2017		Ordinário	6.2.2.1.1.33.90.14.009 - Diárias Isabel Quint Berretta		700,00	700,00	700,00	0,00	0,00
608	08/05/2017		Ordinário	6.2.2.1.1.33.90.39.002.014 - Locação De Bens Móveis	Rafael Vilmar Mendes 03735757936	240,00	240,00	240,00	0,00	0,00
609	09/05/2017		Ordinário	6.2.2.1.1.33.90.93.002.001 - Auxílio Representação	Daniella Regina Farinella Jora	400,00	400,00	400,00	0,00	0,00
610	09/05/2017		Ordinário	6.2.2.1.1.33.90.93.002.001 - Auxílio Representação	Janete Elza Felisbino	200,00	200,00	200,00	0,00	0,00
611	09/05/2017		Ordinário	6.2.2.1.1.33.90.93.002.001 - Auxílio Representação	Eleide Margarethe P. Farhat	400,00	400,00	400,00	0,00	0,00
612	09/05/2017		Ordinário	6.2.2.1.1.33.90.30.012 - Materiais Gráficos E Impressos	GL Editora Gráfica Ltda	150,00	150,00	150,00	0,00	0,00
613	09/05/2017		Ordinário	6.2.2.1.1.33.90.33.009 - Passagens Diversas	VTC Soluções Em Turismo Ltda	2.101,56	2.101,56	2.101,56	0,00	0,00
614	09/05/2017		Ordinário	6.2.2.1.1.33.90.14.009 - Diárias Priscila Rodrigues da Cunha		525,00	525,00	525,00	0,00	0,00
615	09/05/2017		Ordinário	6.2.2.1.1.33.90.14.009 - Diárias Otília Cristina Coelho Rodrigues		525,00	0,00	0,00	525,00	0,00
616	09/05/2017		Ordinário	6.2.2.1.1.33.90.14.009 - Diárias Jerry Schmitz		525,00	525,00	525,00	0,00	0,00
617	09/05/2017		Ordinário	6.2.2.1.1.33.90.14.009 - Diárias Helga Regina Bresciani		350,00	350,00	350,00	0,00	0,00
618	09/05/2017		Ordinário	6.2.2.1.1.33.90.14.009 - Diárias Adriana Fatima Bedin		420,00	420,00	420,00	0,00	0,00
619	09/05/2017		Ordinário	6.2.2.1.1.33.90.14.009 - Diárias Suzete de Queiroz Freitas Souza		420,00	420,00	420,00	0,00	0,00
620	09/05/2017		Ordinário	6.2.2.1.1.33.90.14.009 - Diárias Jacira Batista de Oliveira		140,00	140,00	140,00	0,00	0,00
621	09/05/2017		Ordinário	6.2.2.1.1.33.90.91.003 - Sentenças Judiciais	Lins, Bittencourt e Advogados Associados	1.266,18	1.266,18	1.266,18	0,00	0,00
622	10/05/2017		Estimativo	6.2.2.1.1.33.90.30.096 - Material De Consumo - Suprimento De Fundos	Marlete Barbosa Borges	700,00	697,50	697,50	2,50	0,00

Nº	Data	Processo	Tipo	Conta	Favorecido	Valor	Liquidado	Pago	Anulado	Saldo
623	10/05/2017		Ordinário	6.2.2.1.1.33.90.36.002 - Remuneração De Serviços Pessoais – PF	Priscila Nascimento	1.500,00	0,00	0,00	1.500,00	0,00
624	11/05/2017		Ordinário	6.2.2.1.1.33.90.39.002.018 - Palestras, Cursos, Treinamentos E Seleção De Pessoal	Associação dos Conselhos Profissionais de Santa Catarina	300,00	300,00	300,00	0,00	0,00
625	11/05/2017		Ordinário	6.2.2.1.1.33.90.93.003.005 - Impostos, Taxas, Multas E Pedágios	SEGURADORA LÍDER DOS CONSÓRCIOS DO SEGURO DPVAT S.A.	68,10	68,10	68,10	0,00	0,00
626	11/05/2017		Ordinário	6.2.2.1.1.33.90.93.003.005 - Impostos, Taxas, Multas E Pedágios	SEGURADORA LÍDER DOS CONSÓRCIOS DO SEGURO DPVAT S.A.	68,10	68,10	68,10	0,00	0,00
627	11/05/2017		Ordinário	6.2.2.1.1.33.90.39.002.014 - Locação De Bens Móveis	S.A Luza Sistemas de Impressões e Copiadoras Ltda	114,11	114,11	114,11	0,00	0,00
628	11/05/2017		Ordinário	6.2.2.1.1.33.90.14.009 - Diárias	Maria do Carmo Vicensi	700,00	700,00	700,00	0,00	0,00
629	11/05/2017		Ordinário	6.2.2.1.1.33.90.14.009 - Diárias	Marlene Serafim	875,00	875,00	875,00	0,00	0,00
630	11/05/2017		Ordinário	6.2.2.1.1.33.90.33.009 - Passagens Diversas	VTC Soluções Em Turismo Ltda	223,48	223,48	223,48	0,00	0,00
631	11/05/2017		Ordinário	6.2.2.1.1.33.90.33.009 - Passagens Diversas	VTC Soluções Em Turismo Ltda	317,83	317,80	317,80	0,03	0,00
632	11/05/2017		Ordinário	6.2.2.1.1.33.90.33.009 - Passagens Diversas	VTC Soluções Em Turismo Ltda	136,02	136,02	136,02	0,00	0,00
633	11/05/2017		Ordinário	6.2.2.1.1.33.90.14.009 - Diárias	Michele de Souza Andrade	140,00	140,00	140,00	0,00	0,00
634	11/05/2017		Ordinário	6.2.2.1.1.33.90.14.009 - Diárias	Josiane Dagostim Fernandes	140,00	0,00	0,00	140,00	0,00
635	11/05/2017		Ordinário	6.2.2.1.1.33.90.14.009 - Diárias	Ana Paula da Silva Maciel	700,00	700,00	700,00	0,00	0,00
636	12/05/2017		Ordinário	6.2.2.1.1.33.90.14.009 - Diárias	Maria do Carmo Vicensi	350,00	350,00	350,00	0,00	0,00
637	12/05/2017		Ordinário	6.2.2.1.1.33.90.14.009 - Diárias	Maria do Carmo Vicensi	350,00	350,00	350,00	0,00	0,00
638	15/05/2017		Ordinário	6.2.2.1.1.33.90.93.002.001 - Auxílio Representação	Angela Maria Blatt Ortiga	125,00	125,00	125,00	0,00	0,00
639	15/05/2017		Ordinário	6.2.2.1.1.33.90.14.009 - Diárias	Ledronete Silvestre	140,00	140,00	140,00	0,00	0,00
640	15/05/2017		Ordinário	6.2.2.1.1.33.90.91.003 - Sentenças Judiciais	Dadam e Belli Advogados Associados	523,58	523,58	523,58	0,00	0,00
641	15/05/2017		Ordinário	6.2.2.1.1.33.90.91.003 - Sentenças Judiciais	Defensoria Pública da União	219,70	219,70	219,70	0,00	0,00
642	15/05/2017		Ordinário	6.2.2.1.1.33.90.91.003 - Sentenças Judiciais	Defensoria Pública da União	260,65	260,65	260,65	0,00	0,00
643	15/05/2017		Ordinário	6.2.2.1.1.33.90.93.003.005 - Impostos, Taxas, Multas E Pedágios	SEGURADORA LÍDER DOS CONSÓRCIOS DO SEGURO DPVAT S.A.	70,81	70,81	70,81	0,00	0,00

Nº	Data	Processo	Tipo	Conta	Favorecido	Valor	Liquidado	Pago	Anulado	Saldo
644	15/05/2017		Global	6.2.2.1.1.33.90.93.003.005 - Impostos, Taxas, Multas E Pedágios	Secretaria de Estado da Fazenda/SC	237,75	237,75	237,75	0,00	0,00
645	15/05/2017		Ordinário	6.2.2.1.1.33.90.14.009 - Diárias	FÁBIO RAMOS NUNES FERNANDES	140,00	140,00	140,00	0,00	0,00
647	15/05/2017		Ordinário	6.2.2.1.1.33.90.39.002.013 - Locação De Bens Imóveis	Parkland Catarinense de Estacionamento Ltda	468,39	468,39	468,39	0,00	0,00
648	15/05/2017		Ordinário	6.2.2.1.1.33.90.39.001.002 - Serviços Gerais De Limpeza E Higienização	Liderança Limpeza e Conservação Ltda	37.694,54	37.694,54	37.694,54	0,00	0,00
649	15/05/2017		Ordinário	6.2.2.1.1.33.90.39.002.003 - Correspondência E Cobrança	Empresa Brasileira de Correios e Telégrafos	3.313,50	3.087,50	3.087,50	226,00	0,00
650	15/05/2017		Ordinário	6.2.2.1.1.33.90.39.002.014 - Locação De Bens Móveis	A4 Digital Print Ltda	624,20	624,20	624,20	0,00	0,00
651	15/05/2017		Ordinário	6.2.2.1.1.33.90.39.002.028 - Serviços De Internet	Telefônica Brasil S.A.	249,50	249,50	249,50	0,00	0,00
652	15/05/2017		Ordinário	6.2.2.1.1.33.90.39.002.031 - Telefonia Móvel E Fixa	Telefônica Brasil S.A.	3.216,16	3.216,16	3.216,16	0,00	0,00
653	16/05/2017		Estimativo	6.2.2.1.1.33.90.30.096 - Material De Consumo - Suprimento De Fundos	Marlete Barbosa Borges	1.000,00	990,60	990,60	9,40	0,00
654	18/05/2017		Ordinário	6.2.2.1.1.33.90.14.009 - Diárias	Helga Regina Bresciani	875,00	875,00	875,00	0,00	0,00
655	18/05/2017		Ordinário	6.2.2.1.1.33.90.14.009 - Diárias	Angela Maria Blatt Ortiga	875,00	875,00	875,00	0,00	0,00
656	18/05/2017		Ordinário	6.2.2.1.1.33.90.14.009 - Diárias	Maria Arlene Pagani	700,00	700,00	700,00	0,00	0,00
657	18/05/2017		Ordinário	6.2.2.1.1.33.90.14.009 - Diárias	Sara Isabel Vieira Caprario de Oliveira	700,00	700,00	700,00	0,00	0,00
658	18/05/2017		Ordinário	6.2.2.1.1.33.90.14.009 - Diárias	Jerry Schmitz	175,00	175,00	175,00	0,00	0,00
659	18/05/2017		Ordinário	6.2.2.1.1.33.90.39.002.035 - Congressos, Convenções, Conferências, Seminários E Simpósios	Barcelô Eventos Ltda ME	800,00	800,00	800,00	0,00	0,00
660	18/05/2017		Ordinário	6.2.2.1.1.33.90.39.002.035 - Congressos, Convenções, Conferências, Seminários E Simpósios	Barcelô Eventos Ltda ME	1.100,00	1.100,00	1.100,00	0,00	0,00
661	18/05/2017		Ordinário	6.2.2.1.1.33.90.39.002.035 - Congressos, Convenções, Conferências, Seminários E Simpósios	Barcelô Eventos Ltda ME	8.670,00	0,00	0,00	8.670,00	0,00
662	18/05/2017		Ordinário	6.2.2.1.1.33.90.39.002.035 - Congressos, Convenções, Conferências, Seminários E Simpósios	Barcelô Eventos Ltda ME	6.250,00	6.250,00	6.250,00	0,00	0,00

Nº	Data	Processo	Tipo	Conta	Favorecido	Valor	Liquidado	Pago	Anulado	Saldo
663	18/05/2017		Ordinário	6.2.2.1.1.33.90.30.002 - Material De Expediente	CLEBER BORGES BISPO - ME	1.023,00	0,00	0,00	1.023,00	0,00
664	18/05/2017		Global	6.2.2.1.1.33.90.93.003.005 - Impostos, Taxas, Multas E Pedágios	Instituto Nacional de Seguridade Social	439,72	439,72	439,72	0,00	0,00
665	18/05/2017		Ordinário	6.2.2.1.1.33.90.93.002.002 - Gratificação De Presença Em Plenário - Jeton	Helga Regina Bresciani	325,00	325,00	325,00	0,00	0,00
666	18/05/2017		Ordinário	6.2.2.1.1.33.90.93.002.002 - Gratificação De Presença Em Plenário - Jeton	Angela Maria Blatt Ortiga	600,00	600,00	600,00	0,00	0,00
667	18/05/2017		Ordinário	6.2.2.1.1.33.90.93.002.002 - Gratificação De Presença Em Plenário - Jeton	Alessandra Junkes Coutinho	600,00	600,00	600,00	0,00	0,00
668	18/05/2017		Ordinário	6.2.2.1.1.33.90.93.002.002 - Gratificação De Presença Em Plenário - Jeton	Rafaela Serpa	250,00	250,00	250,00	0,00	0,00
669	18/05/2017		Ordinário	6.2.2.1.1.33.90.93.002.002 - Gratificação De Presença Em Plenário - Jeton	Márcia Cristina Vicente	250,00	250,00	250,00	0,00	0,00
670	18/05/2017		Ordinário	6.2.2.1.1.33.90.93.002.002 - Gratificação De Presença Em Plenário - Jeton	Missia Mesquita Pascoa	250,00	250,00	250,00	0,00	0,00
671	18/05/2017		Ordinário	6.2.2.1.1.33.90.14.009 - Diárias Angela Maria Blatt Ortiga		525,00	525,00	525,00	0,00	0,00
672	18/05/2017		Ordinário	6.2.2.1.1.33.90.14.009 - Diárias Helga Regina Bresciani		525,00	525,00	525,00	0,00	0,00
673	18/05/2017		Ordinário	6.2.2.1.1.33.90.14.009 - Diárias Tatiane Tramontin da Silva Nunes		420,00	420,00	420,00	0,00	0,00
674	18/05/2017		Ordinário	6.2.2.1.1.33.90.14.009 - Diárias Maria Arlene Pagani		420,00	420,00	420,00	0,00	0,00
675	18/05/2017		Ordinário	6.2.2.1.1.33.90.33.009 - Passagens Diversas	VTC Soluções Em Turismo Ltda	874,60	874,60	874,60	0,00	0,00
676	18/05/2017		Ordinário	6.2.2.1.1.33.90.14.009 - Diárias Helga Regina Bresciani		175,00	175,00	175,00	0,00	0,00
677	19/05/2017		Ordinário	6.2.2.1.1.33.90.33.009 - Passagens Diversas	VTC Soluções Em Turismo Ltda	5.276,54	5.276,54	5.276,54	0,00	0,00
678	19/05/2017		Ordinário	6.2.2.1.1.33.90.33.009 - Passagens Diversas	VTC Soluções Em Turismo Ltda	1.291,60	1.291,60	1.291,60	0,00	0,00
679	19/05/2017		Ordinário	6.2.2.1.1.33.90.33.009 - Passagens Diversas	VTC Soluções Em Turismo Ltda	817,98	817,98	817,98	0,00	0,00
680	22/05/2017		Ordinário	6.2.2.1.1.33.90.39.002.014 - Locação De Bens Móveis	CSEE Centro de Soluções Em Eventos Eireli	4.050,00	4.050,00	4.050,00	0,00	0,00
681	22/05/2017		Ordinário	6.2.2.1.1.33.90.93.002.001 - Auxílio Representação	Iona Vieira Bez Birolo	250,00	250,00	250,00	0,00	0,00

Nº	Data	Processo	Tipo	Conta	Favorecido	Valor	Liquidado	Pago	Anulado	Saldo
682	22/05/2017		Ordinário	6.2.2.1.1.33.90.93.002.001 - Auxílio Representação	Rita Maria Lindemann	100,00	100,00	100,00	0,00	0,00
683	22/05/2017		Ordinário	6.2.2.1.1.33.90.33.009 - Passagens Diversas	VTC Soluções Em Turismo Ltda	204,56	204,56	204,56	0,00	0,00
684	22/05/2017		Ordinário	6.2.2.1.1.33.90.33.009 - Passagens Diversas	VTC Soluções Em Turismo Ltda	1.016,59	1.016,59	1.016,59	0,00	0,00
685	22/05/2017		Ordinário	6.2.2.1.1.33.90.39.002.008 - Fotocópias, Microfilmagens E Digitalização	Postmix Serviços Editoriais Ltda	1.693,62	1.693,62	1.693,62	0,00	0,00
686	22/05/2017		Ordinário	6.2.2.1.1.33.90.39.002.035 - Congressos, Convenções, Conferências, Seminários E Simpósios	Barcelô Eventos Ltda ME	6.130,00	6.130,00	6.130,00	0,00	0,00
687	22/05/2017		Ordinário	6.2.2.1.1.33.90.39.002.035 - Congressos, Convenções, Conferências, Seminários E Simpósios	Barcelô Eventos Ltda ME	9.610,00	9.610,00	9.610,00	0,00	0,00
688	22/05/2017		Ordinário	6.2.2.1.1.33.90.39.002.035 - Congressos, Convenções, Conferências, Seminários E Simpósios	Barcelô Eventos Ltda ME	800,00	800,00	800,00	0,00	0,00
689	22/05/2017		Ordinário	6.2.2.1.1.33.90.39.002.008 - Fotocópias, Microfilmagens E Digitalização	Postmix Serviços Editoriais Ltda	1.180,31	1.180,31	1.180,31	0,00	0,00
690	23/05/2017		Ordinário	6.2.2.1.1.33.90.14.009 - Diárias Helga Regina Bresciani		175,00	175,00	175,00	0,00	0,00
691	23/05/2017		Ordinário	6.2.2.1.1.33.90.14.009 - Diárias Maria do Carmo Vicensi		525,00	525,00	525,00	0,00	0,00
692	23/05/2017		Ordinário	6.2.2.1.1.33.90.14.009 - Diárias Maria do Carmo Vicensi		525,00	525,00	525,00	0,00	0,00
693	23/05/2017		Ordinário	6.2.2.1.1.33.90.14.009 - Diárias Rafaela Serpa		175,00	175,00	175,00	0,00	0,00
694	23/05/2017		Ordinário	6.2.2.1.1.33.90.14.009 - Diárias Marcelo Chanes		558,60	558,60	558,60	0,00	0,00
695	23/05/2017		Ordinário	6.2.2.1.1.33.90.14.009 - Diárias Helga Regina Bresciani		698,25	698,25	698,25	0,00	0,00
696	23/05/2017		Ordinário	6.2.2.1.1.33.90.14.009 - Diárias Priscila Rodrigues da Cunha		2.560,25	2.560,25	2.560,25	0,00	0,00
697	23/05/2017		Ordinário	6.2.2.1.1.33.90.14.009 - Diárias Maria do Carmo Vicensi		350,00	350,00	350,00	0,00	0,00
698	23/05/2017		Ordinário	6.2.2.1.1.33.90.14.009 - Diárias Missia Mesquita Pascoa		175,00	175,00	175,00	0,00	0,00
699	23/05/2017		Ordinário	6.2.2.1.1.33.90.14.009 - Diárias Cláudio Alex Sipriano		140,00	140,00	140,00	0,00	0,00
700	23/05/2017		Ordinário	6.2.2.1.1.33.90.14.009 - Diárias Ingrid Brunelle R. Alcantara		140,00	140,00	140,00	0,00	0,00
701	23/05/2017		Ordinário	6.2.2.1.1.33.90.14.009 - Diárias Tania Silvana Schulz		140,00	140,00	140,00	0,00	0,00

Nº	Data	Processo	Tipo	Conta	Favorecido	Valor	Liquidado	Pago	Anulado	Saldo
702	23/05/2017		Ordinário	6.2.2.1.1.33.90.39.002.018 - Palestras, Cursos, Treinamentos E Seleção De Pessoal	RD Gestão e Sistemas SA	1.198,50	1.198,50	1.198,50	0,00	0,00
703	23/05/2017		Ordinário	6.2.2.1.1.33.90.39.002.030 - Serviços Perícia, Asses., Consultoria, Tradução E Afins	Marcelo Chanes Treinamento ME	2.000,00	2.000,00	2.000,00	0,00	0,00
704	23/05/2017		Ordinário	6.2.2.1.1.33.90.33.009 - Passagens Diversas	VTC Soluções Em Turismo Ltda	1.123,08	1.123,08	1.123,08	0,00	0,00
705	24/05/2017		Ordinário	6.2.2.1.1.33.90.14.009 - Diárias	Tarcísio José da Silva	140,00	140,00	140,00	0,00	0,00
706	24/05/2017		Ordinário	6.2.2.1.1.33.90.14.009 - Diárias	Helga Regina Bresciani	525,00	525,00	525,00	0,00	0,00
707	24/05/2017		Ordinário	6.2.2.1.1.33.90.14.009 - Diárias	Liete Francisco Marcelino	140,00	140,00	140,00	0,00	0,00
708	24/05/2017		Ordinário	6.2.2.1.1.33.90.14.009 - Diárias	Maria Regina R. Delfino	140,00	140,00	140,00	0,00	0,00
709	24/05/2017		Ordinário	6.2.2.1.1.33.90.14.009 - Diárias	Ivete Maria Ribeiro	140,00	140,00	140,00	0,00	0,00
710	24/05/2017		Ordinário	6.2.2.1.2.44.90.52.011 - Aquisição/Desenvolvimento De Software	Pereira e Justus Eireli	6.600,00	6.600,00	6.600,00	0,00	0,00
711	24/05/2017		Ordinário	6.2.2.1.2.44.90.52.099 - Outros Materiais Permanentes	Kaza Versalite Ltda	3.931,40	3.931,40	3.931,40	0,00	0,00
712	25/05/2017		Ordinário	6.2.2.1.1.33.90.33.009 - Passagens Diversas	VTC Soluções Em Turismo Ltda	1.366,59	1.366,59	1.366,59	0,00	0,00
713	25/05/2017		Ordinário	6.2.2.1.1.33.90.33.009 - Passagens Diversas	VTC Soluções Em Turismo Ltda	1.366,59	1.366,59	1.366,59	0,00	0,00
714	25/05/2017		Ordinário	6.2.2.1.1.33.90.14.009 - Diárias	Dulcinéia Veras Ghizoni Schneider	140,00	140,00	140,00	0,00	0,00
715	25/05/2017		Ordinário	6.2.2.1.1.33.90.33.009 - Passagens Diversas	Denise Elvira Pires de Pires	140,00	0,00	0,00	140,00	0,00
716	25/05/2017		Ordinário	6.2.2.1.1.33.90.93.002.001 - Auxílio Representação	Maristela Jeci dos Santos	300,00	300,00	300,00	0,00	0,00
717	25/05/2017		Ordinário	6.2.2.1.1.33.90.93.002.001 - Auxílio Representação	Missia Mesquita Pascoa	625,00	625,00	625,00	0,00	0,00
718	25/05/2017		Ordinário	6.2.2.1.1.33.90.93.002.001 - Auxílio Representação	Priscila Rodrigues da Cunha	500,00	500,00	500,00	0,00	0,00
719	25/05/2017		Ordinário	6.2.2.1.1.33.90.93.002.001 - Auxílio Representação	Ana Paula da Silva Maciel	250,00	250,00	250,00	0,00	0,00
720	25/05/2017		Ordinário	6.2.2.1.1.33.90.93.002.001 - Auxílio Representação	Jerry Schmitz	375,00	375,00	375,00	0,00	0,00
721	25/05/2017		Ordinário	6.2.2.1.1.33.90.14.009 - Diárias	Denise Elvira Pires de Pires	140,00	140,00	140,00	0,00	0,00
722	25/05/2017		Ordinário	6.2.2.1.1.31.90.16.002 - Auxílio Transporte	Consórcio Fênix	1.093,07	0,00	0,00	1.093,07	0,00

Nº	Data	Processo	Tipo	Conta	Favorecido	Valor	Liquidado	Pago	Anulado	Saldo
723	25/05/2017		Ordinário	6.2.2.1.1.31.90.16.002 - Auxílio Transporte	Transporte e Turismo Santo Antonio Ltda	336,00	0,00	0,00	336,00	0,00
724	25/05/2017		Ordinário	6.2.2.1.1.31.90.16.002 - Auxílio Transporte	ACTU - Associação Criciumense de Transporte Urbano	70,00	70,00	70,00	0,00	0,00
725	26/05/2017		Ordinário	6.2.2.1.1.33.90.39.002.008 - Fotocópias, Microfilmagens E Digitalização	Postmix Serviços Editoriais Ltda	1.134,00	1.134,00	1.134,00	0,00	0,00
726	26/05/2017		Estimativo	6.2.2.1.1.33.90.30.096 - Material De Consumo - Suprimento De Fundos	Priscila Patitucci Nascimento	300,00	245,00	245,00	55,00	0,00
727	26/05/2017		Ordinário	6.2.2.1.1.33.90.39.002.022 - Seguro De Bens Móveis	Porto Seguro Companhia de Seguros Gerais	2.900,11	2.900,11	2.900,11	0,00	0,00
728	26/05/2017		Ordinário	6.2.2.1.1.33.90.14.009 - Diárias	Maria Arlene Pagani	420,00	420,00	420,00	0,00	0,00
729	26/05/2017		Ordinário	6.2.2.1.1.33.90.39.002.035 - Congressos, Convenções, Conferências, Seminários E Simpósios	Barcelô Eventos Ltda ME	8.745,00	8.745,00	8.745,00	0,00	0,00
730	26/05/2017		Ordinário	6.2.2.1.1.33.90.39.002.035 - Congressos, Convenções, Conferências, Seminários E Simpósios	Barcelô Eventos Ltda ME	10.070,00	8.180,00	8.180,00	1.890,00	0,00
731	26/05/2017		Ordinário	6.2.2.1.1.33.90.39.002.035 - Congressos, Convenções, Conferências, Seminários E Simpósios	Barcelô Eventos Ltda ME	4.000,00	3.102,00	3.102,00	898,00	0,00
732	29/05/2017		Ordinário	6.2.2.1.1.33.90.39.002.035 - Congressos, Convenções, Conferências, Seminários E Simpósios	Barcelô Eventos Ltda ME	10.100,00	8.500,00	8.500,00	1.600,00	0,00
733	29/05/2017		Ordinário	6.2.2.1.1.33.90.39.002.035 - Congressos, Convenções, Conferências, Seminários E Simpósios	Barcelô Eventos Ltda ME	4.280,00	3.660,00	3.660,00	620,00	0,00
734	31/05/2017		Ordinário	6.2.2.1.1.33.90.39.002.035 - Congressos, Convenções, Conferências, Seminários E Simpósios	Barcelô Eventos Ltda ME	720,00	720,00	720,00	0,00	0,00
735	31/05/2017		Ordinário	6.2.2.1.1.33.90.14.009 - Diárias	César Henrique Bora Rosa	140,00	140,00	140,00	0,00	0,00
736	31/05/2017		Ordinário	6.2.2.1.1.33.90.14.009 - Diárias	Michel Rocheles Kannenberg	140,00	140,00	140,00	0,00	0,00
737	01/06/2017		Ordinário	6.2.2.1.1.33.90.93.002.001 - Auxílio Representação	Marlene Serafim	750,00	750,00	750,00	0,00	0,00
738	01/06/2017		Ordinário	6.2.2.1.1.33.90.93.002.001 - Auxílio Representação	Michele de Souza Andrade	100,00	100,00	100,00	0,00	0,00

Nº	Data	Processo	Tipo	Conta	Favorecido	Valor	Liquidado	Pago	Anulado	Saldo
739	01/06/2017		Ordinário	6.2.2.1.1.33.90.93.002.001 - Auxílio Representação	Alessandra Junkes Coutinho	2.550,00	2.550,00	2.550,00	0,00	0,00
740	01/06/2017		Ordinário	6.2.2.1.1.33.90.93.002.001 - Auxílio Representação	Helga Regina Bresciani	2.112,50	2.112,50	2.112,50	0,00	0,00
741	01/06/2017		Ordinário	6.2.2.1.1.33.90.14.009 - Diárias Jorge Lorenzetti		558,60	558,60	558,60	0,00	0,00
742	01/06/2017		Ordinário	6.2.2.1.1.33.90.33.009 - Passagens Diversas	VTC Soluções Em Turismo Ltda	1.381,69	0,00	0,00	1.381,69	0,00
743	01/06/2017		Ordinário	6.2.2.1.1.33.90.39.002.009 - Fotografia E Vídeo	Foco Serviços de Acabamentos Gráficos Ltda	296,10	296,10	296,10	0,00	0,00
744	01/06/2017		Ordinário	6.2.2.1.1.33.90.30.018 - Material Para Áudio, Vídeo E Foto	Foco Serviços de Acabamentos Gráficos Ltda	148,50	148,50	148,50	0,00	0,00
745	01/06/2017		Ordinário	6.2.2.1.1.33.90.30.002 - Material De Expediente	Industria e Com. Carimbos Center Ltda	249,00	249,00	249,00	0,00	0,00
746	01/06/2017		Ordinário	6.2.2.1.1.33.90.33.009 - Passagens Diversas	VTC Soluções Em Turismo Ltda	6.000,00	6.000,00	6.000,00	0,00	0,00
747	02/06/2017		Ordinário	6.2.2.1.1.33.90.39.002.030 - Serviços Perícia, Asses., Consultoria, Tradução E Afins	Calc Perícias Ltda	2.500,00	2.500,00	2.500,00	0,00	0,00
748	05/06/2017		Ordinário	6.2.2.1.1.33.90.39.002.008 - Fotocópias, Microfilmagens E Digitalização	Postmix Serviços Editoriais Ltda	231,45	231,45	231,45	0,00	0,00
749	05/06/2017		Ordinário	6.2.2.1.1.33.90.39.002.031 - Telefonia Móvel E Fixa	Oi S.A.	4.975,54	4.975,54	4.975,54	0,00	0,00
750	05/06/2017		Ordinário	6.2.2.1.1.33.90.39.002.012 - Comunicações - Jornal, Rádio E Tv	NC Comunicações S.A.	793,20	793,20	793,20	0,00	0,00
751	05/06/2017		Ordinário	6.2.2.1.1.33.90.30.002 - Material De Expediente	Dageal Comércio de Material de Escritório Ltda	3.201,15	3.201,15	3.201,15	0,00	0,00
752	05/06/2017		Ordinário	6.2.2.1.1.33.90.14.009 - Diárias Edison Farias Alves		525,00	525,00	525,00	0,00	0,00
753	05/06/2017		Ordinário	6.2.2.1.1.33.90.93.002.001 - Auxílio Representação	Sonia Teresinha Franzo Bodanese	500,00	500,00	500,00	0,00	0,00
754	05/06/2017		Ordinário	6.2.2.1.1.33.90.93.002.001 - Auxílio Representação	Nelyr de Fátima Filipini	500,00	500,00	500,00	0,00	0,00
755	05/06/2017		Ordinário	6.2.2.1.1.33.90.93.002.001 - Auxílio Representação	Marlene Serafim	125,00	125,00	125,00	0,00	0,00
756	05/06/2017		Ordinário	6.2.2.1.1.33.90.93.002.001 - Auxílio Representação	Luana Gabriele Nilson	500,00	500,00	500,00	0,00	0,00
757	05/06/2017		Ordinário	6.2.2.1.1.33.90.93.002.001 - Auxílio Representação	Ledronete Silvestre	500,00	500,00	500,00	0,00	0,00
758	05/06/2017		Ordinário	6.2.2.1.1.33.90.93.002.001 - Auxílio Representação	Lara Vandresen	500,00	500,00	500,00	0,00	0,00

Nº	Data	Processo	Tipo	Conta	Favorecido	Valor	Liquidado	Pago	Anulado	Saldo
759	05/06/2017		Ordinário	6.2.2.1.1.33.90.93.002.001 - Auxílio Representação	Lara Vandresen	500,00	500,00	500,00	0,00	0,00
760	05/06/2017		Ordinário	6.2.2.1.1.33.90.93.002.001 - Auxílio Representação	Joceane Medeiros Marques	500,00	500,00	500,00	0,00	0,00
761	05/06/2017		Ordinário	6.2.2.1.1.33.90.93.002.001 - Auxílio Representação	Ilsomir Sebastião da Silva	500,00	500,00	500,00	0,00	0,00
762	05/06/2017		Ordinário	6.2.2.1.1.33.90.93.002.001 - Auxílio Representação	Clarice da Luz Koerich	1.000,00	1.000,00	1.000,00	0,00	0,00
763	05/06/2017		Ordinário	6.2.2.1.1.33.90.93.002.001 - Auxílio Representação	Camilla Costa Cypriano	500,00	500,00	500,00	0,00	0,00
764	05/06/2017		Ordinário	6.2.2.1.1.33.90.93.002.001 - Auxílio Representação	Camilla Telemberg Sell	500,00	500,00	500,00	0,00	0,00
765	05/06/2017		Ordinário	6.2.2.1.1.33.90.93.002.001 - Auxílio Representação	Alessandra Junkes Coutinho	1.200,00	1.200,00	1.200,00	0,00	0,00
766	05/06/2017		Ordinário	6.2.2.1.1.33.90.93.002.001 - Auxílio Representação	Alessandra Junkes Coutinho	125,00	125,00	125,00	0,00	0,00
767	05/06/2017		Ordinário	6.2.2.1.1.33.90.93.002.001 - Auxílio Representação	Angela Maria Blatt Ortiga	1.350,00	1.350,00	1.350,00	0,00	0,00
768	05/06/2017		Ordinário	6.2.2.1.1.33.90.14.009 - Diárias	Maria Regina R. Delfino	280,00	280,00	280,00	0,00	0,00
769	05/06/2017		Ordinário	6.2.2.1.1.33.90.33.009 - Passagens Diversas	VTC Soluções Em Turismo Ltda	178,35	178,35	178,35	0,00	0,00
770	05/06/2017		Ordinário	6.2.2.1.1.33.90.33.009 - Passagens Diversas	VTC Soluções Em Turismo Ltda	128,92	128,92	128,92	0,00	0,00
771	05/06/2017		Ordinário	6.2.2.1.1.33.90.33.009 - Passagens Diversas	VTC Soluções Em Turismo Ltda	507,48	507,48	507,48	0,00	0,00
772	05/06/2017		Ordinário	6.2.2.1.1.33.90.33.009 - Passagens Diversas	VTC Soluções Em Turismo Ltda	519,60	519,60	519,60	0,00	0,00
773	05/06/2017		Ordinário	6.2.2.1.1.33.90.33.009 - Passagens Diversas	VTC Soluções Em Turismo Ltda	214,62	214,62	214,62	0,00	0,00
774	05/06/2017		Ordinário	6.2.2.1.1.33.90.93.002.001 - Auxílio Representação	Luana Gabriele Nilson	500,00	500,00	500,00	0,00	0,00
775	05/06/2017		Ordinário	6.2.2.1.1.33.90.93.002.001 - Auxílio Representação	Silvia Zardo da Costa	500,00	500,00	500,00	0,00	0,00
776	05/06/2017		Ordinário	6.2.2.1.1.33.90.93.002.001 - Auxílio Representação	Isabel Quint Berretta	500,00	500,00	500,00	0,00	0,00
777	05/06/2017		Ordinário	6.2.2.1.1.33.90.14.009 - Diárias	Ivete Maria Ribeiro	280,00	280,00	280,00	0,00	0,00
778	05/06/2017		Ordinário	6.2.2.1.1.33.90.14.009 - Diárias	Liete Francisco Marcelino	280,00	280,00	280,00	0,00	0,00
779	05/06/2017		Ordinário	6.2.2.1.1.33.90.30.099 - Outros Materiais De Consumo	Freitas Comunicação Visual Ltda	2.930,50	2.930,50	2.930,50	0,00	0,00
780	05/06/2017		Ordinário	6.2.2.1.1.33.90.14.009 - Diárias	Angela Maria Blatt Ortiga	875,00	875,00	875,00	0,00	0,00

Nº	Data	Processo	Tipo	Conta	Favorecido	Valor	Liquidado	Pago	Anulado	Saldo
781	06/06/2017		Ordinário	6.2.2.1.1.33.90.93.002.001 - Auxílio Representação	Iona Vieira Bez Birolo	250,00	250,00	250,00	0,00	0,00
782	06/06/2017		Ordinário	6.2.2.1.1.33.90.93.002.001 - Auxílio Representação	Priscila da Silva Timóteo	500,00	500,00	500,00	0,00	0,00
783	06/06/2017		Ordinário	6.2.2.1.1.33.90.93.002.001 - Auxílio Representação	Magada Tessmann Schwalm	100,00	100,00	100,00	0,00	0,00
784	06/06/2017		Ordinário	6.2.2.1.1.33.90.93.002.001 - Auxílio Representação	Gisele da Silva	500,00	500,00	500,00	0,00	0,00
785	06/06/2017		Ordinário	6.2.2.1.1.33.90.93.002.001 - Auxílio Representação	Daniella Regina Farinella Jora	500,00	500,00	500,00	0,00	0,00
786	06/06/2017		Ordinário	6.2.2.1.1.33.90.30.005 - Gêneros Alimentícios	Distribuidora de Água Mineral Cambirela Ltda	336,10	336,10	336,10	0,00	0,00
787	06/06/2017		Ordinário	6.2.2.1.1.33.90.14.009 - Diárias	Angela Maria Toqueto	280,00	280,00	280,00	0,00	0,00
788	06/06/2017		Ordinário	6.2.2.1.1.33.90.14.009 - Diárias	Carolise Ana Basso	280,00	280,00	280,00	0,00	0,00
789	06/06/2017		Ordinário	6.2.2.1.1.33.90.14.009 - Diárias	Angela Maria Toqueto	280,00	280,00	280,00	0,00	0,00
790	06/06/2017		Ordinário	6.2.2.1.1.33.90.14.009 - Diárias	Carolise Ana Basso	280,00	280,00	280,00	0,00	0,00
791	06/06/2017		Ordinário	6.2.2.1.1.33.90.39.001.002 - Serviços Gerais De Limpeza E Higienização	Liderança Limpeza e Conservação Ltda	6.372,63	6.372,63	6.372,63	0,00	0,00
792	06/06/2017	002.926208/2015	Global	6.2.2.1.1.33.90.39.002.016 - Manutenção E Conservação De Bens Móveis	Catarinense Ar Condicionado Ltda	22.364,00	22.364,00	22.364,00	0,00	0,00
793	06/06/2017		Ordinário	6.2.2.1.1.33.90.91.003 - Sentenças Judiciais	Defensoria Pública da União	114,64	114,64	114,64	0,00	0,00
794	06/06/2017		Ordinário	6.2.2.1.1.33.90.91.003 - Sentenças Judiciais	Justiça Federal de Primeiro Grau Em Santa Catarina	510,49	510,49	510,49	0,00	0,00
795	06/06/2017		Ordinário	6.2.2.1.1.33.90.39.002.031 - Telefonia Móvel E Fixa	Telefônica Brasil S.A.	3.768,72	3.768,72	3.768,72	0,00	0,00
796	07/06/2017		Ordinário	6.2.2.1.1.33.90.30.012 - Materiais Gráficos E Impressos	Central Floripa de Impressão Digital Ltda	200,00	200,00	200,00	0,00	0,00
797	08/06/2017		Ordinário	6.2.2.1.1.33.90.33.009 - Passagens Diversas	VTC Soluções Em Turismo Ltda	222,39	222,39	222,39	0,00	0,00
798	08/06/2017		Estimativo	6.2.2.1.1.33.90.30.096 - Material De Consumo - Suprimento De Fundos	Priscila Patitucci Nascimento	500,00	102,90	102,90	397,10	0,00
799	09/06/2017		Ordinário	6.2.2.1.1.33.90.30.005 - Gêneros Alimentícios	Castor Comércio de Água Ltda- ME	12,75	12,75	12,75	0,00	0,00
800	09/06/2017		Ordinário	6.2.2.1.1.33.90.33.009 - Passagens Diversas	Maria do Carmo Vicensi	144,67	144,67	144,67	0,00	0,00
801	12/06/2017		Ordinário	6.2.2.1.1.33.90.14.009 - Diárias	Giana Marlize Boeira Poetini	420,00	420,00	420,00	0,00	0,00

Nº	Data	Processo	Tipo	Conta	Favorecido	Valor	Liquidado	Pago	Anulado	Saldo
802	12/06/2017		Ordinário	6.2.2.1.1.33.90.14.009 -	Diárias César Henrique Bora Rosa	140,00	140,00	140,00	0,00	0,00
803	12/06/2017		Ordinário	6.2.2.1.1.33.90.14.009 -	Diárias Michel Rocheles Kannenberg	140,00	140,00	140,00	0,00	0,00
804	12/06/2017		Ordinário	6.2.2.1.1.33.90.33.009 -	VTC Soluções Em Turismo Ltda	177,48	177,48	177,48	0,00	0,00
805	12/06/2017		Ordinário	6.2.2.1.1.33.90.33.009 -	VTC Soluções Em Turismo Ltda	2.703,05	2.613,05	2.613,05	90,00	0,00
806	12/06/2017		Ordinário	6.2.2.1.1.33.90.30.012 -	Gráfica Guarimir Ltda	9.900,00	9.900,00	9.900,00	0,00	0,00
807	12/06/2017		Ordinário	6.2.2.1.1.33.90.39.002.006 -	A4 Digital Print Ltda	11,92	11,92	11,92	0,00	0,00
808	12/06/2017		Global	6.2.2.1.1.33.90.39.002.012 -	Comunicações - Jornal, Rádio E PR - Imprensa Nacional Tv	5.000,00	5.000,00	5.000,00	0,00	0,00
809	13/06/2017		Ordinário	6.2.2.1.1.33.90.14.009 -	Diárias Helga Regina Bresciani	525,00	525,00	525,00	0,00	0,00
810	13/06/2017		Ordinário	6.2.2.1.1.33.90.14.009 -	Diárias Ronaldo Pierri	420,00	420,00	420,00	0,00	0,00
811	13/06/2017		Ordinário	6.2.2.1.1.33.90.14.009 -	Diárias Maria do Carmo Vicensi	350,00	350,00	350,00	0,00	0,00
812	13/06/2017		Ordinário	6.2.2.1.1.33.90.33.009 -	VTC Soluções Em Turismo Ltda	126,00	126,00	126,00	0,00	0,00
813	19/06/2017		Ordinário	6.2.2.1.1.33.90.39.002.014 -	A4 Digital Print Ltda	1.108,45	1.108,45	1.108,45	0,00	0,00
814	19/06/2017		Ordinário	6.2.2.1.1.33.90.39.002.028 -	Telefônica Brasil S.A.	249,50	249,50	249,50	0,00	0,00
815	19/06/2017		Ordinário	6.2.2.1.1.33.90.39.001.002 -	Liderança Limpeza e Conservação Ltda	37.694,54	37.694,54	37.694,54	0,00	0,00
816	19/06/2017		Ordinário	6.2.2.1.1.33.90.39.002.003 -	Empresa Brasileira de Correios e Telégrafos	216.854,72	216.854,72	216.854,72	0,00	0,00
817	19/06/2017		Ordinário	6.2.2.1.1.33.90.14.009 -	Diárias Marlene Serafim	525,00	525,00	525,00	0,00	0,00
818	19/06/2017		Ordinário	6.2.2.1.1.33.90.14.009 -	Diárias Jerry Schmitz	525,00	525,00	525,00	0,00	0,00
819	19/06/2017		Ordinário	6.2.2.1.1.33.90.33.009 -	VTC Soluções Em Turismo Ltda	125,73	125,73	125,73	0,00	0,00
820	19/06/2017		Ordinário	6.2.2.1.1.33.90.14.009 -	Diárias Iona Vieira Bez Birolo	525,00	525,00	525,00	0,00	0,00
821	20/06/2017		Ordinário	6.2.2.1.1.33.90.30.002 -	PH Mídia Informática Ltda-Me	4.386,72	4.386,72	4.386,72	0,00	0,00
822	21/06/2017		Ordinário	6.2.2.1.1.33.90.30.017 -	Comercial Stecanela de Materiais Elétricos Ltda	1.162,70	1.162,70	1.162,70	0,00	0,00
823	21/06/2017		Ordinário	6.2.2.1.1.33.90.39.002.014 -	S.A Luza Sistemas de Impressões e Copiadoras Ltda	121,71	121,71	121,71	0,00	0,00

Nº	Data	Processo	Tipo	Conta	Favorecido	Valor	Liquidado	Pago	Anulado	Saldo
824	21/06/2017		Ordinário	6.2.2.1.1.33.90.93.003.003 - Processo Eleitoral	NC Comunicações S.A.	1.322,00	1.322,00	1.322,00	0,00	0,00
825	21/06/2017		Ordinário	6.2.2.1.1.31.90.16.002 - Auxílio Transporte	Consórcio Fênix	2.065,09	0,00	0,00	2.065,09	0,00
826	21/06/2017		Ordinário	6.2.2.1.1.31.90.16.002 - Auxílio Transporte	Gidion S/A Transporte e Turismo	320,00	0,00	0,00	320,00	0,00
827	21/06/2017		Ordinário	6.2.2.1.1.31.90.16.002 - Auxílio Transporte	ACTU - Associação Criciumense de Transporte Urbano	148,00	148,00	148,00	0,00	0,00
828	21/06/2017		Ordinário	6.2.2.1.1.33.90.14.009 - Diárias	Maria do Carmo Vicensi	875,00	875,00	875,00	0,00	0,00
829	21/06/2017		Global	6.2.2.1.1.33.90.39.002.015 - Locação e Manutenção de Software	Senior Sistemas S/A	1.990,00	1.990,00	1.990,00	0,00	0,00
830	22/06/2017		Global	6.2.2.1.1.33.90.33.009 - Passagens Diversas	VTC Soluções Em Turismo Ltda	31.620,47	4.241,83	4.241,83	27.378,64	0,00
831	22/06/2017		Ordinário	6.2.2.1.1.33.90.39.002.012 - Comunicações - Jornal, Rádio E Tv	NC Comunicações S.A.	400,00	400,00	400,00	0,00	0,00
832	26/06/2017		Ordinário	6.2.2.1.1.33.90.30.002 - Material De Expediente	A4 Digital Print Ltda	808,50	808,50	808,50	0,00	0,00
833	26/06/2017		Ordinário	6.2.2.1.1.33.90.14.009 - Diárias	Daiane Leandro Freitas	372,40	372,40	372,40	0,00	0,00
834	26/06/2017		Ordinário	6.2.2.1.1.33.90.14.009 - Diárias	Daiane Leandro Freitas	186,20	186,20	186,20	0,00	0,00
835	26/06/2017		Ordinário	6.2.2.1.1.33.90.14.009 - Diárias	Lívia Martins de Andrade	372,40	372,40	372,40	0,00	0,00
836	26/06/2017		Ordinário	6.2.2.1.1.33.90.14.009 - Diárias	Lívia Martins de Andrade	186,20	186,20	186,20	0,00	0,00
837	26/06/2017		Ordinário	6.2.2.1.1.33.90.14.009 - Diárias	Alessandra Junkes Coutinho	232,75	232,75	232,75	0,00	0,00
838	26/06/2017		Ordinário	6.2.2.1.1.33.90.14.009 - Diárias	Maria do Carmo Vicensi	232,75	232,75	232,75	0,00	0,00
839	26/06/2017		Ordinário	6.2.2.1.1.33.90.14.009 - Diárias	Lilian Farias Heinzen	186,20	186,20	186,20	0,00	0,00
840	26/06/2017		Ordinário	6.2.2.1.1.33.90.14.009 - Diárias	Daniel Matias Ghizoni	186,20	186,20	186,20	0,00	0,00
841	26/06/2017		Ordinário	6.2.2.1.1.33.90.14.009 - Diárias	Francine de Mattos Evaldt	186,20	186,20	186,20	0,00	0,00
842	26/06/2017		Ordinário	6.2.2.1.1.33.90.14.009 - Diárias	Charles Carvalho de Souza	186,20	186,20	186,20	0,00	0,00
843	26/06/2017		Ordinário	6.2.2.1.1.33.90.14.009 - Diárias	Deyse Bertotti	186,20	186,20	186,20	0,00	0,00
844	26/06/2017		Ordinário	6.2.2.1.1.33.90.14.009 - Diárias	Lilian de Farias Benedet	186,20	186,20	186,20	0,00	0,00
845	26/06/2017		Ordinário	6.2.2.1.1.33.90.14.009 - Diárias	Angela Maria Blatt Ortiga	232,75	232,75	232,75	0,00	0,00
846	26/06/2017		Ordinário	6.2.2.1.1.33.90.14.009 - Diárias	Carolise Ana Basso	186,20	186,20	186,20	0,00	0,00

Nº	Data	Processo	Tipo	Conta	Favorecido	Valor	Liquidado	Pago	Anulado	Saldo
847	26/06/2017		Ordinário	6.2.2.1.1.33.90.14.009 -	Diárias Angela Maria Toqueto	280,00	280,00	280,00	0,00	0,00
848	26/06/2017		Ordinário	6.2.2.1.1.33.90.14.009 -	Diárias Angela Maria Toqueto	186,20	186,20	186,20	0,00	0,00
849	26/06/2017		Ordinário	6.2.2.1.1.33.90.14.009 -	Diárias Alexandre Pereira Prazeres	186,20	186,20	186,20	0,00	0,00
850	26/06/2017		Ordinário	6.2.2.1.1.33.90.14.009 -	Diárias Manoel Rogério dos Santos Junior	186,20	186,20	186,20	0,00	0,00
851	26/06/2017		Ordinário	6.2.2.1.1.33.90.14.009 -	Diárias Mariana Zabotti da Silva	186,20	186,20	186,20	0,00	0,00
852	26/06/2017		Ordinário	6.2.2.1.1.33.90.14.009 -	Diárias Edna Silva Camilo de Souza	186,20	186,20	186,20	0,00	0,00
853	26/06/2017		Ordinário	6.2.2.1.1.33.90.14.009 -	Diárias Iignes Balatka Weber	186,20	186,20	186,20	0,00	0,00
854	26/06/2017		Ordinário	6.2.2.1.1.33.90.14.009 -	Diárias Karla Rodrigues Barzan	186,20	186,20	186,20	0,00	0,00
855	26/06/2017		Ordinário	6.2.2.1.1.33.90.14.009 -	Diárias Carolise Ana Basso	280,00	280,00	280,00	0,00	0,00
856	26/06/2017		Ordinário	6.2.2.1.1.33.90.14.009 -	Diárias Giana Marlize Boeira Poetini	186,20	186,20	186,20	0,00	0,00
857	27/06/2017		Ordinário	6.2.2.1.1.33.90.14.009 -	Diárias Maria do Carmo Vicensi	525,00	525,00	525,00	0,00	0,00
858	27/06/2017		Ordinário	6.2.2.1.1.33.90.93.002.001 - Auxílio Representação	Helga Regina Bresciani	650,00	0,00	0,00	650,00	0,00
859	27/06/2017		Ordinário	6.2.2.1.1.33.90.93.002.001 - Auxílio Representação	Angela Maria Blatt Ortiga	600,00	0,00	0,00	600,00	0,00
860	27/06/2017		Ordinário	6.2.2.1.1.33.90.93.002.001 - Auxílio Representação	Alessandra Junkes Coutinho	600,00	0,00	0,00	600,00	0,00
861	27/06/2017		Ordinário	6.2.2.1.1.33.90.93.002.001 - Auxílio Representação	Rafaela Serpa	250,00	0,00	0,00	250,00	0,00
862	27/06/2017		Ordinário	6.2.2.1.1.33.90.93.002.001 - Auxílio Representação	Missia Mesquita Pascoa	250,00	0,00	0,00	250,00	0,00
863	27/06/2017		Ordinário	6.2.2.1.1.33.90.93.002.002 - Gratificação De Presença Em Plenário - Jeton	Márcia Cristina Vicente	250,00	250,00	250,00	0,00	0,00
864	27/06/2017		Ordinário	6.2.2.1.1.33.90.93.002.002 - Gratificação De Presença Em Plenário - Jeton	Evangelia Kotzias Atherino dos Santos	250,00	250,00	250,00	0,00	0,00
865	27/06/2017		Ordinário	6.2.2.1.1.33.90.39.002.013 - Locação De Bens Imóveis	Parkland Catarinense de Estacionamento Ltda	468,39	468,39	468,39	0,00	0,00
866	27/06/2017		Ordinário	6.2.2.1.1.33.90.30.099 - Outros Materiais De Consumo	Bucam Comércio de Materiais Contra Incêndio Ltda ME	279,30	0,00	0,00	279,30	0,00
867	27/06/2017		Ordinário	6.2.2.1.1.33.90.93.002.002 - Gratificação De Presença Em Plenário - Jeton	Helga Regina Bresciani	650,00	650,00	650,00	0,00	0,00
868	27/06/2017		Ordinário	6.2.2.1.1.33.90.93.002.002 - Gratificação De Presença Em Plenário - Jeton	Alessandra Junkes Coutinho	600,00	600,00	600,00	0,00	0,00

Nº	Data	Processo	Tipo	Conta	Favorecido	Valor	Liquidado	Pago	Anulado	Saldo
869	27/06/2017		Ordinário	6.2.2.1.1.33.90.93.002.002 - Gratificação De Presença Em Plenário - Jeton	Angela Maria Blatt Ortiga	600,00	600,00	600,00	0,00	0,00
870	27/06/2017		Ordinário	6.2.2.1.1.33.90.93.002.002 - Gratificação De Presença Em Plenário - Jeton	Rafaela Serpa	250,00	250,00	250,00	0,00	0,00
871	27/06/2017		Ordinário	6.2.2.1.1.33.90.93.002.002 - Gratificação De Presença Em Plenário - Jeton	Missia Mesquita Pascoa	250,00	250,00	250,00	0,00	0,00
872	27/06/2017		Ordinário	6.2.2.1.1.33.90.39.002.099 - Outros Serviços E Encargos	Bucam Comércio de Materiais Contra Incêndio Ltda ME	279,30	279,30	279,30	0,00	0,00
873	27/06/2017		Ordinário	6.2.2.1.1.33.90.93.002.001 - Auxílio Representação	Jaçany Aparecida Borges Prudente	100,00	100,00	100,00	0,00	0,00
874	27/06/2017		Ordinário	6.2.2.1.1.33.90.93.002.001 - Auxílio Representação	Nelyr de Fátima Filipini	800,00	0,00	0,00	800,00	0,00
875	27/06/2017		Ordinário	6.2.2.1.1.33.90.93.002.001 - Auxílio Representação	Jorge Lorenzetti	1.000,00	0,00	0,00	1.000,00	0,00
876	27/06/2017		Ordinário	6.2.2.1.1.33.90.93.002.001 - Auxílio Representação	Nelcy Terezinha Coutinho Mendes	500,00	0,00	0,00	500,00	0,00
877	27/06/2017		Ordinário	6.2.2.1.1.33.90.93.002.001 - Auxílio Representação	Maristela Jeci dos Santos	200,00	200,00	200,00	0,00	0,00
878	27/06/2017		Ordinário	6.2.2.1.1.33.90.93.002.001 - Auxílio Representação	Jaçany Aparecida Borges Prudente	400,00	0,00	0,00	400,00	0,00
879	27/06/2017		Ordinário	6.2.2.1.1.33.90.14.009 - Diárias César Henrique Bora Rosa		140,00	140,00	140,00	0,00	0,00
880	27/06/2017		Ordinário	6.2.2.1.1.33.90.14.009 - Diárias Angela Maria Blatt Ortiga		525,00	525,00	525,00	0,00	0,00
881	28/06/2017		Ordinário	6.2.2.1.1.33.90.93.002.001 - Auxílio Representação	Elizandra Faria de Andrade	200,00	200,00	200,00	0,00	0,00
882	28/06/2017		Estimativo	6.2.2.1.1.33.90.30.096 - Material De Consumo - Suprimento De Fundos	Leila Leticia Scremin Filardo	400,00	92,20	92,20	307,80	0,00
883	28/06/2017		Estimativo	6.2.2.1.1.33.90.30.096 - Material De Consumo - Suprimento De Fundos	Edna Silva Camilo de Souza	200,00	62,00	62,00	138,00	0,00
884	28/06/2017		Estimativo	6.2.2.1.1.33.90.30.096 - Material De Consumo - Suprimento De Fundos	Lilian Farias Heinzen	200,00	11,20	11,20	188,80	0,00
885	28/06/2017		Ordinário	6.2.2.1.1.33.90.93.002.001 - Auxílio Representação	Isabel Quint Berretta	500,00	500,00	500,00	0,00	0,00
886	28/06/2017		Ordinário	6.2.2.1.1.33.90.93.002.001 - Auxílio Representação	Katia Santana Silveira Caetano	500,00	500,00	500,00	0,00	0,00
887	28/06/2017		Ordinário	6.2.2.1.1.33.90.93.002.001 - Auxílio Representação	Mari Stela de Andrade	500,00	500,00	500,00	0,00	0,00

Nº	Data	Processo	Tipo	Conta	Favorecido	Valor	Liquidado	Pago	Anulado	Saldo
888	28/06/2017		Ordinário	6.2.2.1.1.33.90.93.002.001 - Auxílio Representação	Rosana Beatriz Reis Gandim	500,00	500,00	500,00	0,00	0,00
889	28/06/2017		Ordinário	6.2.2.1.1.33.90.93.002.001 - Auxílio Representação	Rosiane Kniess	500,00	500,00	500,00	0,00	0,00
890	28/06/2017		Ordinário	6.2.2.1.1.33.90.93.002.001 - Auxílio Representação	Sonia Teresinha Franzoi Bodanese	500,00	500,00	500,00	0,00	0,00
891	28/06/2017		Ordinário	6.2.2.1.1.33.90.91.003 - Sentenças Judiciais	Justiça Federal de Primeiro Grau Em Santa Catarina	1.013,16	1.013,16	1.013,16	0,00	0,00
892	28/06/2017		Ordinário	6.2.2.1.1.33.90.91.003 - Sentenças Judiciais	Justiça Federal de Primeiro Grau Em Santa Catarina	501,99	501,99	501,99	0,00	0,00
893	29/06/2017		Ordinário	6.2.2.1.1.33.90.93.003.003 - Processo Eleitoral	Jaçany Aparecida Borges Prudente	400,00	400,00	400,00	0,00	0,00
894	29/06/2017		Ordinário	6.2.2.1.1.33.90.93.003.003 - Processo Eleitoral	Nelyr de Fátima Filipini	800,00	800,00	800,00	0,00	0,00
895	29/06/2017		Ordinário	6.2.2.1.1.33.90.93.003.003 - Processo Eleitoral	Jorge Lorenzetti	1.000,00	1.000,00	1.000,00	0,00	0,00
896	29/06/2017		Ordinário	6.2.2.1.1.33.90.93.003.003 - Processo Eleitoral	Nelcy Terezinha Coutinho Mendes	500,00	500,00	500,00	0,00	0,00
897	03/07/2017		Ordinário	6.2.2.1.1.33.90.93.003.003 - Processo Eleitoral	Jorge Lorenzetti	186,20	186,20	186,20	0,00	0,00
898	04/07/2017		Ordinário	6.2.2.1.2.44.90.52.011 - Aquisição/Desenvolvimento De Software	Securisoft do Brasil Eireli	7.800,00	7.800,00	7.800,00	0,00	0,00
899	04/07/2017		Ordinário	6.2.2.1.1.33.90.39.002.031 - Telefonia Móvel E Fixa	Oi S.A.	4.861,67	4.861,67	4.861,67	0,00	0,00
900	04/07/2017		Ordinário	6.2.2.1.1.33.90.39.002.018 - Palestras, Cursos, Treinamentos E Seleção De Pessoal	Associação dos Conselhos Profissionais de Santa Catarina	300,00	300,00	300,00	0,00	0,00
901	11/07/2017		Ordinário	6.2.2.1.1.33.90.93.002.001 - Auxílio Representação	Helga Regina Bresciani	2.275,00	2.275,00	2.275,00	0,00	0,00
902	11/07/2017		Ordinário	6.2.2.1.1.33.90.93.002.001 - Auxílio Representação	Edison Farias Alves	125,00	125,00	125,00	0,00	0,00
903	11/07/2017		Ordinário	6.2.2.1.1.33.90.93.002.001 - Auxílio Representação	Jerry Schmitz	125,00	125,00	125,00	0,00	0,00
904	11/07/2017		Ordinário	6.2.2.1.1.33.90.93.002.001 - Auxílio Representação	Missia Mesquita Pascoa	750,00	750,00	750,00	0,00	0,00
905	11/07/2017		Ordinário	6.2.2.1.1.33.90.93.002.001 - Auxílio Representação	Rafaela Serpa	1.750,00	1.750,00	1.750,00	0,00	0,00
906	11/07/2017		Ordinário	6.2.2.1.1.33.90.93.002.001 - Auxílio Representação	Elizimara Ferreira Siqueira	1.125,00	1.125,00	1.125,00	0,00	0,00
907	11/07/2017		Ordinário	6.2.2.1.1.33.90.93.002.001 - Auxílio Representação	Alessandra Junkes Coutinho	2.250,00	2.250,00	2.250,00	0,00	0,00
908	11/07/2017		Ordinário	6.2.2.1.1.33.90.39.002.031 - Telefonia Móvel E Fixa	Telefônica Brasil S.A.	3.052,72	3.052,72	3.052,72	0,00	0,00

Nº	Data	Processo	Tipo	Conta	Favorecido	Valor	Liquidado	Pago	Anulado	Saldo
909	11/07/2017		Ordinário	6.2.2.1.1.33.90.93.002.001 - Auxílio Representação	Angela Maria Blatt Ortiga	125,00	125,00	125,00	0,00	0,00
910	11/07/2017		Ordinário	6.2.2.1.1.33.90.93.002.001 - Auxílio Representação	Ivete Maria Ribeiro	1.000,00	1.000,00	1.000,00	0,00	0,00
911	11/07/2017		Ordinário	6.2.2.1.1.33.90.93.002.001 - Auxílio Representação	Liete Francisco Marcelino	1.000,00	1.000,00	1.000,00	0,00	0,00
912	11/07/2017		Ordinário	6.2.2.1.1.33.90.93.002.001 - Auxílio Representação	Maria Regina R. Delfino	1.000,00	1.000,00	1.000,00	0,00	0,00
913	11/07/2017		Ordinário	6.2.2.1.1.33.90.93.002.001 - Auxílio Representação	Alessandra Junkes Coutinho	1.350,00	1.350,00	1.350,00	0,00	0,00
914	11/07/2017		Ordinário	6.2.2.1.1.33.90.93.002.001 - Auxílio Representação	Márcia Cristina Vicente	125,00	125,00	125,00	0,00	0,00
915	11/07/2017		Ordinário	6.2.2.1.1.33.90.93.002.001 - Auxílio Representação	Missia Mesquita Pascoa	125,00	125,00	125,00	0,00	0,00
916	11/07/2017		Ordinário	6.2.2.1.1.33.90.93.002.001 - Auxílio Representação	Nelyr de Fátima Filipini	500,00	500,00	500,00	0,00	0,00
917	11/07/2017		Ordinário	6.2.2.1.1.33.90.93.002.001 - Auxílio Representação	Rafaela Serpa	375,00	375,00	375,00	0,00	0,00
918	11/07/2017		Ordinário	6.2.2.1.1.33.90.93.002.001 - Auxílio Representação	Rosangela Borges da Silva	125,00	125,00	125,00	0,00	0,00
919	11/07/2017		Ordinário	6.2.2.1.1.33.90.93.002.001 - Auxílio Representação	Alessandra Junkes Coutinho	750,00	750,00	750,00	0,00	0,00
920	11/07/2017		Ordinário	6.2.2.1.1.33.90.39.002.035 - Congressos, Convenções, Conferências, Seminários E Simpósios	Barcelô Eventos Ltda ME	360,00	360,00	360,00	0,00	0,00
921	11/07/2017		Ordinário	6.2.2.1.1.33.90.14.009 - Diárias	Edison Farias Alves	525,00	525,00	525,00	0,00	0,00
922	11/07/2017		Ordinário	6.2.2.1.1.33.90.30.005 - Gêneros Alimentícios	Castor Comércio de Água Ltda- ME	25,50	25,50	25,50	0,00	0,00
923	11/07/2017		Ordinário	6.2.2.1.1.33.90.30.005 - Gêneros Alimentícios	Distribuidora de Água Mineral Cambirela Ltda	128,40	128,40	128,40	0,00	0,00
924	11/07/2017		Ordinário	6.2.2.1.1.33.90.30.002 - Material De Expediente	Dageal Comércio de Material de Escritório Ltda	447,19	447,19	447,19	0,00	0,00
925	11/07/2017		Ordinário	6.2.2.1.1.33.90.30.002 - Material De Expediente	Dageal Comércio de Material de Escritório Ltda	462,09	462,09	462,09	0,00	0,00
926	11/07/2017		Ordinário	6.2.2.1.1.33.90.30.002 - Material De Expediente	Dageal Comércio de Material de Escritório Ltda	494,59	494,59	494,59	0,00	0,00
927	11/07/2017		Ordinário	6.2.2.1.1.33.90.30.002 - Material De Expediente	Dageal Comércio de Material de Escritório Ltda	443,42	443,42	443,42	0,00	0,00
928	11/07/2017		Ordinário	6.2.2.1.1.33.90.30.002 - Material De Expediente	Dageal Comércio de Material de Escritório Ltda	690,13	690,13	690,13	0,00	0,00
929	11/07/2017		Ordinário	6.2.2.1.1.33.90.30.002 - Material De Expediente	PH Mídia Informática Ltda-Me	1.680,00	1.680,00	1.680,00	0,00	0,00

Nº	Data	Processo	Tipo	Conta	Favorecido	Valor	Liquidado	Pago	Anulado	Saldo
930	11/07/2017		Ordinário	6.2.2.1.1.33.90.30.002 - Material De Expediente	PH Mídia Informática Ltda-Me	3.749,58	3.749,58	3.749,58	0,00	0,00
931	11/07/2017		Ordinário	6.2.2.1.1.33.90.30.005 - Gêneros Alimentícios	L & M Comércio Atacadista de Produtos Alimentícios Ltda	428,00	428,00	428,00	0,00	0,00
932	11/07/2017		Ordinário	6.2.2.1.1.33.90.30.011 - Suprimentos De Informática	FA LIMA INFORMÁTICA LTDA - EPP	703,54	0,00	0,00	703,54	0,00
933	12/07/2017		Global	6.2.2.1.1.33.90.39.002.013 - Locação De Bens Imóveis	Thiago Klock Bernardi	900,00	720,00	360,00	180,00	0,00
934	12/07/2017		Ordinário	6.2.2.1.1.33.90.39.002.014 - Locação De Bens Móveis	A4 Digital Print Ltda	906,00	906,00	906,00	0,00	0,00
935	12/07/2017		Ordinário	6.2.2.1.1.33.90.39.002.014 - Locação De Bens Móveis	S.A Luza Sistemas de Impressões e Copiadoras Ltda	150,71	150,71	150,71	0,00	0,00
936	12/07/2017		Ordinário	6.2.2.1.1.33.90.14.009 - Diárias	Giana Marlize Boeira Poetini	420,00	420,00	420,00	0,00	0,00
937	12/07/2017		Ordinário	6.2.2.1.1.33.90.14.009 - Diárias	Liete Francisco Marcelino	140,00	140,00	140,00	0,00	0,00
938	12/07/2017		Ordinário	6.2.2.1.1.33.90.14.009 - Diárias	Maria Regina R. Delfino	140,00	140,00	140,00	0,00	0,00
939	12/07/2017		Ordinário	6.2.2.1.1.33.90.39.001.002 - Serviços Gerais De Limpeza E Higienização	Liderança Limpeza e Conservação Ltda	37.334,98	37.334,98	37.334,98	0,00	0,00
940	12/07/2017		Ordinário	6.2.2.1.1.33.90.93.003.005 - Impostos, Taxas, Multas E Pedágios	Unimed - Grande Florianópolis - Cooperativa de Trabalho Médi	136,86	136,86	136,86	0,00	0,00
941	12/07/2017		Ordinário	6.2.2.1.1.33.90.14.009 - Diárias	Marlene Serafim	175,00	175,00	175,00	0,00	0,00
942	13/07/2017		Ordinário	6.2.2.1.1.33.90.14.009 - Diárias	Maria do Carmo Vicensi	465,50	465,50	465,50	0,00	0,00
943	13/07/2017		Ordinário	6.2.2.1.1.33.90.39.002.003 - Correspondência E Cobrança	Empresa Brasileira de Correios e Telégrafos	61.107,63	61.107,63	61.107,63	0,00	0,00
944	13/07/2017		Ordinário	6.2.2.1.1.33.90.39.002.099 - Outros Serviços E Encargos	Liberty Seguros SA	347,96	260,97	260,97	86,99	0,00
945	13/07/2017		Ordinário	6.2.2.1.1.33.90.30.002 - Material De Expediente	Dageal Comércio de Material de Escritório Ltda	2.392,30	2.392,30	2.392,30	0,00	0,00
946	14/07/2017		Ordinário	6.2.2.1.1.33.90.93.003.005 - Impostos, Taxas, Multas E Pedágios	2 Tabelionato de Notas e 1 de Protestos de Títulos da Comarca da Capital	422,30	422,30	422,30	0,00	0,00
947	17/07/2017		Ordinário	6.2.2.1.1.33.90.14.009 - Diárias	Maria do Carmo Vicensi	525,00	525,00	525,00	0,00	0,00
948	17/07/2017		Ordinário	6.2.2.1.1.33.90.14.009 - Diárias	Maria do Carmo Vicensi	875,00	875,00	875,00	0,00	0,00
949	17/07/2017		Ordinário	6.2.2.1.1.33.90.14.009 - Diárias	Maria do Carmo Vicensi	350,00	350,00	350,00	0,00	0,00
950	17/07/2017		Ordinário	6.2.2.1.1.33.90.93.002.001 - Auxílio Representação	Angela Maria Blatt Ortiga	750,00	750,00	750,00	0,00	0,00
951	17/07/2017		Ordinário	6.2.2.1.1.33.90.93.003.003 - Processo Eleitoral	Jorge Lorenzetti	1.200,00	1.200,00	1.200,00	0,00	0,00

Nº	Data	Processo	Tipo	Conta	Favorecido	Valor	Liquidado	Pago	Anulado	Saldo
952	17/07/2017		Ordinário	6.2.2.1.1.33.90.93.003.003 - Processo Eleitoral	Jaçany Aparecida Borges Prudente	500,00	500,00	500,00	0,00	0,00
953	17/07/2017		Ordinário	6.2.2.1.1.33.90.93.003.003 - Processo Eleitoral	Nelyr de Fátima Filipini	600,00	600,00	600,00	0,00	0,00
954	17/07/2017		Ordinário	6.2.2.1.1.33.90.93.003.003 - Processo Eleitoral	Nelcy Terezinha Coutinho Mendes	500,00	500,00	500,00	0,00	0,00
955	17/07/2017		Ordinário	6.2.2.1.1.33.90.93.002.001 - Auxílio Representação	Jerry Schmitz	375,00	375,00	375,00	0,00	0,00
956	17/07/2017		Ordinário	6.2.2.1.1.33.90.93.002.001 - Auxílio Representação	Camilla Costa Cypriano	500,00	500,00	500,00	0,00	0,00
957	17/07/2017		Ordinário	6.2.2.1.1.33.90.93.002.001 - Auxílio Representação	Eleide Margarethe P. Farhat	200,00	200,00	200,00	0,00	0,00
958	17/07/2017		Ordinário	6.2.2.1.1.33.90.93.002.001 - Auxílio Representação	Iona Vieira Bez Birolo	250,00	250,00	250,00	0,00	0,00
959	17/07/2017		Ordinário	6.2.2.1.1.33.90.93.002.001 - Auxílio Representação	Janete Elza Felisbino	600,00	600,00	600,00	0,00	0,00
960	17/07/2017		Ordinário	6.2.2.1.1.33.90.93.002.001 - Auxílio Representação	Katia Santana Silveira Caetano	500,00	500,00	500,00	0,00	0,00
961	17/07/2017		Ordinário	6.2.2.1.1.33.90.93.002.001 - Auxílio Representação	Lucia de Amorim Ferreira	500,00	500,00	500,00	0,00	0,00
962	17/07/2017		Ordinário	6.2.2.1.1.33.90.93.002.001 - Auxílio Representação	Nelyr de Fátima Filipini	500,00	500,00	500,00	0,00	0,00
963	17/07/2017		Ordinário	6.2.2.1.1.33.90.14.009 - Diárias Leonardo Longo dos Santos		558,60	558,60	558,60	0,00	0,00
964	17/07/2017		Ordinário	6.2.2.1.1.33.90.14.009 - Diárias Ana Paula da Silva Maciel		350,00	350,00	350,00	0,00	0,00
965	17/07/2017		Ordinário	6.2.2.1.1.33.90.14.009 - Diárias Ana Paula da Silva Maciel		350,00	350,00	350,00	0,00	0,00
966	17/07/2017		Ordinário	6.2.2.1.1.33.90.14.009 - Diárias Rosangela Borges da Silva		525,00	525,00	525,00	0,00	0,00
967	18/07/2017		Ordinário	6.2.2.1.1.33.90.30.011 - Suprimentos De Informática	FA LIMA INFORMÁTICA LTDA - EPP	191,83	191,83	191,83	0,00	0,00
968	18/07/2017		Ordinário	6.2.2.1.1.33.90.30.011 - Suprimentos De Informática	FA LIMA INFORMÁTICA LTDA - EPP	191,83	191,83	191,83	0,00	0,00
969	18/07/2017		Ordinário	6.2.2.1.1.33.90.30.011 - Suprimentos De Informática	FA LIMA INFORMÁTICA LTDA - EPP	191,83	191,83	191,83	0,00	0,00
970	18/07/2017		Ordinário	6.2.2.1.1.33.90.30.011 - Suprimentos De Informática	FA LIMA INFORMÁTICA LTDA - EPP	191,83	191,83	191,83	0,00	0,00
971	18/07/2017		Ordinário	6.2.2.1.1.33.90.30.002 - Material De Expediente	Dageal Comércio de Material de Escritório Ltda	965,70	965,70	965,70	0,00	0,00
972	18/07/2017		Ordinário	6.2.2.1.1.33.90.30.011 - Suprimentos De Informática	FA LIMA INFORMÁTICA LTDA - EPP	588,54	588,54	588,54	0,00	0,00
973	18/07/2017	007.926208/2014	Global	6.2.2.1.1.33.90.39.002.013 - Locação De Bens Imóveis	Parkland Catarinense de Estacionamento Ltda	2.386,17	2.206,17	2.206,17	180,00	0,00

Nº	Data	Processo	Tipo	Conta	Favorecido	Valor	Liquidado	Pago	Anulado	Saldo
974	18/07/2017		Ordinário	6.2.2.1.1.33.90.39.002.017 - Manutenção E Conservaçãode De Bens Imóveis	Catarinense Ar Condicionado Ltda	450,00	450,00	450,00	0,00	0,00
975	18/07/2017		Ordinário	6.2.2.1.1.33.90.39.002.028 - Serviços De Internet	Telefônica Brasil S.A.	249,50	249,50	249,50	0,00	0,00
976	18/07/2017		Ordinário	6.2.2.1.1.31.90.16.002 - Auxílio Transporte	Consórcio Fênix	3.192,93	262,74	262,74	2.930,19	0,00
977	18/07/2017		Ordinário	6.2.2.1.1.31.90.16.002 - Auxílio Transporte	ACTU - Associação Criciumense de Transporte Urbano	179,40	179,40	179,40	0,00	0,00
978	18/07/2017		Ordinário	6.2.2.1.1.31.90.16.002 - Auxílio Transporte	Transporte e Turismo Santo Antonio Ltda	368,00	368,00	368,00	0,00	0,00
979	19/07/2017		Ordinário	6.2.2.1.1.33.90.93.003.003 - Processo Eleitoral	Coan Indústria Gráfica Ltda	5.357,34	0,00	0,00	5.357,34	0,00
980	19/07/2017		Ordinário	6.2.2.1.1.33.90.30.008 - Materiais Destinados A Conservação De Bens Móveis	Acervo Comércio e Serviços Ltda	1.890,00	1.890,00	1.890,00	0,00	0,00
981	20/07/2017		Ordinário	6.2.2.1.1.33.90.39.002.031 - Telefonia Móvel E Fixa	Claro S.A.	5,31	5,31	5,31	0,00	0,00
982	20/07/2017		Ordinário	6.2.2.1.1.33.90.14.009 - Diárias Iona Vieira Bez Birolo		525,00	525,00	525,00	0,00	0,00
983	20/07/2017		Ordinário	6.2.2.1.1.33.90.93.002.002 - Gratificação De Presença Em Plenário - Jeton	Helga Regina Bresciani	650,00	650,00	650,00	0,00	0,00
984	20/07/2017		Ordinário	6.2.2.1.1.33.90.93.002.002 - Gratificação De Presença Em Plenário - Jeton	Angela Maria Blatt Ortiga	600,00	600,00	600,00	0,00	0,00
985	20/07/2017		Ordinário	6.2.2.1.1.33.90.93.002.002 - Gratificação De Presença Em Plenário - Jeton	Alessandra Junkes Coutinho	600,00	600,00	600,00	0,00	0,00
986	20/07/2017		Ordinário	6.2.2.1.1.33.90.93.002.002 - Gratificação De Presença Em Plenário - Jeton	Evangelia Kotzias Atherino dos Santos	250,00	250,00	250,00	0,00	0,00
987	20/07/2017		Ordinário	6.2.2.1.1.33.90.93.002.002 - Gratificação De Presença Em Plenário - Jeton	Rafaela Serpa	250,00	250,00	250,00	0,00	0,00
988	20/07/2017		Ordinário	6.2.2.1.1.33.90.93.002.002 - Gratificação De Presença Em Plenário - Jeton	Márcia Cristina Vicente	250,00	250,00	250,00	0,00	0,00
989	20/07/2017		Ordinário	6.2.2.1.1.33.90.93.002.002 - Gratificação De Presença Em Plenário - Jeton	Missia Mesquita Pascoa	250,00	250,00	250,00	0,00	0,00
990	20/07/2017		Ordinário	6.2.2.1.1.33.90.93.002.001 - Auxílio Representação	Lucia de Amorim Ferreira	500,00	500,00	500,00	0,00	0,00
991	20/07/2017		Ordinário	6.2.2.1.1.33.90.93.002.001 - Auxílio Representação	Mari Stela de Andrade	500,00	500,00	500,00	0,00	0,00

Nº	Data	Processo	Tipo	Conta	Favorecido	Valor	Liquidado	Pago	Anulado	Saldo
992	20/07/2017		Ordinário	6.2.2.1.1.33.90.93.002.001 - Auxílio Representação	Rosana Beatriz Reis Gandim	500,00	500,00	500,00	0,00	0,00
993	21/07/2017		Ordinário	6.2.2.1.1.33.90.91.003 - Sentenças Judiciais	Marisete de Vargas	270,41	270,41	270,41	0,00	0,00
994	21/07/2017		Ordinário	6.2.2.1.1.33.90.91.003 - Sentenças Judiciais	Marisete de Vargas	447,36	447,36	447,36	0,00	0,00
995	24/07/2017		Ordinário	6.2.2.1.1.33.90.39.002.018 - Palestras, Cursos, Treinamentos Luila Maria Vomero Gomes ME E Seleção De Pessoal		800,00	800,00	800,00	0,00	0,00
996	25/07/2017		Ordinário	6.2.2.1.1.33.90.30.012 - Materiais Gráficos E Impressos	Gráfica Guaramirim Ltda	1.050,00	1.050,00	1.050,00	0,00	0,00
997	25/07/2017	019.926208/2017	Ordinário	6.2.2.1.1.33.90.93.003.003 - Processo Eleitoral	Gráfica Guaramirim Ltda	10.330,00	10.330,00	10.330,00	0,00	0,00
998	26/07/2017		Ordinário	6.2.2.1.1.33.90.14.009 - Diárias Karen Nascimento Ramos		140,00	140,00	140,00	0,00	0,00
999	26/07/2017		Ordinário	6.2.2.1.1.33.90.14.009 - Diárias Marlete Barbosa Borges		140,00	140,00	140,00	0,00	0,00
1000	26/07/2017		Ordinário	6.2.2.1.1.33.90.93.002.001 - Auxílio Representação	Elizandra Faria de Andrade	100,00	100,00	100,00	0,00	0,00
1001	26/07/2017		Ordinário	6.2.2.1.1.33.90.93.002.001 - Auxílio Representação	Rosangela Borges da Silva	125,00	125,00	125,00	0,00	0,00
1002	26/07/2017		Ordinário	6.2.2.1.1.33.90.93.002.001 - Auxílio Representação	Iona Vieira Bez Birolo	250,00	250,00	250,00	0,00	0,00
1003	26/07/2017		Ordinário	6.2.2.1.1.33.90.93.002.001 - Auxílio Representação	Ana Paula da Silva Maciel	125,00	125,00	125,00	0,00	0,00
1004	26/07/2017		Ordinário	6.2.2.1.1.33.90.93.002.001 - Auxílio Representação	Missia Mesquita Pascoa	625,00	625,00	625,00	0,00	0,00
1005	26/07/2017		Ordinário	6.2.2.1.1.33.90.93.002.001 - Auxílio Representação	Márcia Cristina Vicente	125,00	125,00	125,00	0,00	0,00
1006	26/07/2017		Ordinário	6.2.2.1.1.33.90.93.002.001 - Auxílio Representação	Evangelia Kotzias Atherino dos Santos	375,00	375,00	375,00	0,00	0,00
1007	26/07/2017		Estimativo	6.2.2.1.1.33.90.93.003.009 - Custas Judiciais	Grasiela Sbardelotto	5.000,00	331,76	331,76	4.668,24	0,00
1008	27/07/2017		Ordinário	6.2.2.1.1.33.90.30.016 - Peças E Acessórios Para Veículos	Globo Nissan Comércio de Veículos	2.080,26	2.080,26	2.080,26	0,00	0,00
1009	27/07/2017		Ordinário	6.2.2.1.1.33.90.39.002.016 - Manutenção E Conservação De Bens Móveis	Globo Nissan Comércio de Veículos	290,74	290,74	290,74	0,00	0,00
1010	27/07/2017		Ordinário	6.2.2.1.1.33.90.30.099 - Outros Materiais De Consumo	Papelaria Progresso Ltda	1.309,30	1.309,30	1.309,30	0,00	0,00
1011	27/07/2017		Ordinário	6.2.2.1.1.33.90.14.009 - Diárias Iona Vieira Bez Birolo		698,25	0,00	0,00	698,25	0,00
1012	27/07/2017		Ordinário	6.2.2.1.1.33.90.30.012 - Materiais Gráficos E Impressos	Gráfica Guaramirim Ltda	62,00	62,00	62,00	0,00	0,00

Nº	Data	Processo	Tipo	Conta	Favorecido	Valor	Liquidado	Pago	Anulado	Saldo
1013	31/07/2017		Ordinário	6.2.2.1.1.33.90.14.009 -	Diárias Maria do Carmo Vicensi	875,00	875,00	875,00	0,00	0,00
1014	31/07/2017		Ordinário	6.2.2.1.1.33.90.39.002.018 - Palestras, Cursos, Treinamentos E Seleção De Pessoal	Associação dos Conselhos Profissionais de Santa Catarina	300,00	300,00	300,00	0,00	0,00
1016	01/08/2017		Ordinário	6.2.2.1.2.44.90.52.006 - Aparelhos E Utensílios De Copa E Cozinha	Lojas de Departamentos Miliun Ltda	85,90	0,00	0,00	85,90	0,00
1017	02/08/2017		Ordinário	6.2.2.1.1.33.90.39.002.035 - Congressos, Convenções, Conferências, Seminários E Simpósios	Barcelô Eventos Ltda ME	360,00	360,00	360,00	0,00	0,00
1018	02/08/2017		Ordinário	6.2.2.1.1.33.90.39.002.035 - Congressos, Convenções, Conferências, Seminários E Simpósios	Barcelô Eventos Ltda ME	360,00	360,00	360,00	0,00	0,00
1019	02/08/2017		Ordinário	6.2.2.1.1.33.90.39.002.017 - Manutenção E Conservaçãode De Bens Imóveis	A Pato Dedetizadora e Desentupidora Ltda	1.030,00	1.030,00	1.030,00	0,00	0,00
1020	04/08/2017		Ordinário	6.2.2.1.1.33.90.39.002.099 - Outros Serviços E Encargos	Casa das Películas Ltda	7.990,00	7.990,00	7.990,00	0,00	0,00
1021	07/08/2017		Ordinário	6.2.2.1.1.33.90.30.002 - Material De Expediente	Papelaria Progresso Ltda	900,00	900,00	900,00	0,00	0,00
1022	07/08/2017	011.926208/2 014	Global	6.2.2.1.1.33.90.39.002.013 - Locação De Bens Imóveis	Gadiego da Silva	883,85	883,85	883,85	0,00	0,00
1023	07/08/2017		Ordinário	6.2.2.1.1.33.90.39.002.031 - Telefonia Móvel E Fixa	Oi S.A.	4.771,65	4.771,65	4.771,65	0,00	0,00
1024	07/08/2017		Ordinário	6.2.2.1.1.33.90.39.002.031 - Telefonia Móvel E Fixa	Telefônica Brasil S.A.	3.219,63	3.219,63	3.219,63	0,00	0,00
1025	07/08/2017		Ordinário	6.2.2.1.1.33.90.30.005 - Gêneros Alimentícios	Distribuidora de Água Mineral Cambirela Ltda	242,60	242,60	242,60	0,00	0,00
1026	07/08/2017		Ordinário	6.2.2.1.1.33.90.30.005 - Gêneros Alimentícios	Castor Comércio de Água Ltda- ME	25,50	25,50	25,50	0,00	0,00
1027	07/08/2017		Ordinário	6.2.2.1.1.33.90.30.099 - Outros Materiais De Consumo	Comercial Mallet Ltda	916,00	910,00	910,00	6,00	0,00
1028	08/08/2017		Ordinário	6.2.2.1.1.33.90.93.002.001 - Auxílio Representação	Alessandra Junkes Coutinho	1.200,00	1.200,00	1.200,00	0,00	0,00
1029	08/08/2017		Ordinário	6.2.2.1.1.33.90.14.009 -	Diárias Carolise Ana Basso	280,00	280,00	280,00	0,00	0,00
1030	08/08/2017		Ordinário	6.2.2.1.1.33.90.14.009 -	Diárias Angela Maria Toqueto	280,00	280,00	280,00	0,00	0,00
1031	08/08/2017		Ordinário	6.2.2.1.1.33.90.14.009 -	Diárias Rosangela Borges da Silva	525,00	525,00	525,00	0,00	0,00
1032	08/08/2017		Ordinário	6.2.2.1.1.33.90.93.002.001 - Auxílio Representação	Alessandra Junkes Coutinho	1.500,00	1.500,00	1.500,00	0,00	0,00

Nº	Data	Processo	Tipo	Conta	Favorecido	Valor	Liquidado	Pago	Anulado	Saldo
1033	08/08/2017		Ordinário	6.2.2.1.1.33.90.93.002.001 - Auxílio Representação	Helga Regina Bresciani	2.437,50	2.437,50	2.437,50	0,00	0,00
1034	08/08/2017		Ordinário	6.2.2.1.1.33.90.93.002.001 - Auxílio Representação	Marlene Serafim	250,00	250,00	250,00	0,00	0,00
1035	08/08/2017		Ordinário	6.2.2.1.1.33.90.93.002.001 - Auxílio Representação	Alessandra Junkes Coutinho	375,00	375,00	375,00	0,00	0,00
1036	08/08/2017		Ordinário	6.2.2.1.1.33.90.93.002.001 - Auxílio Representação	Rafaela Serpa	500,00	500,00	500,00	0,00	0,00
1037	08/08/2017		Ordinário	6.2.2.1.1.33.90.93.002.001 - Auxílio Representação	Rosangela Borges da Silva	125,00	125,00	125,00	0,00	0,00
1038	08/08/2017		Ordinário	6.2.2.1.1.33.90.93.002.001 - Auxílio Representação	Missia Mesquita Pascoa	125,00	125,00	125,00	0,00	0,00
1039	08/08/2017		Ordinário	6.2.2.1.1.33.90.93.002.001 - Auxílio Representação	Márcia Cristina Vicente	125,00	125,00	125,00	0,00	0,00
1040	08/08/2017		Ordinário	6.2.2.1.1.33.90.93.002.001 - Auxílio Representação	Ana Paula da Silva Maciel	125,00	125,00	125,00	0,00	0,00
1041	08/08/2017		Ordinário	6.2.2.1.1.33.90.93.002.001 - Auxílio Representação	Angela Maria Blatt Ortiga	600,00	600,00	600,00	0,00	0,00
1042	08/08/2017		Ordinário	6.2.2.1.1.33.90.14.009 - Diárias Daniel Matias Ghizoni		280,00	280,00	280,00	0,00	0,00
1043	08/08/2017		Ordinário	6.2.2.1.1.33.90.14.009 - Diárias Angela Maria Blatt Ortiga		525,00	525,00	525,00	0,00	0,00
1044	08/08/2017		Ordinário	6.2.2.1.1.33.90.14.009 - Diárias Carolise Ana Basso		560,00	560,00	560,00	0,00	0,00
1045	08/08/2017		Ordinário	6.2.2.1.1.33.90.14.009 - Diárias Priscila Patitucci Nascimento		280,00	280,00	280,00	0,00	0,00
1046	08/08/2017		Ordinário	6.2.2.1.1.33.90.14.009 - Diárias Ronaldo Pierri		280,00	280,00	280,00	0,00	0,00
1047	08/08/2017		Ordinário	6.2.2.1.1.33.90.14.009 - Diárias Maria Arlene Pagani		280,00	280,00	280,00	0,00	0,00
1048	08/08/2017		Ordinário	6.2.2.1.1.33.90.39.002.028 - Serviços De Internet	Algar Soluções em TIC S/A	1.950,00	1.950,00	1.950,00	0,00	0,00
1049	09/08/2017		Ordinário	6.2.2.1.1.33.90.39.001.002 - Serviços Gerais De Limpeza E Higienização	Liderança Limpeza e Conservação Ltda	37.334,98	37.334,98	37.334,98	0,00	0,00
1050	10/08/2017		Ordinário	6.2.2.1.1.33.90.14.009 - Diárias Lilian de Farias Benedet		558,60	558,60	558,60	0,00	0,00
1051	10/08/2017		Ordinário	6.2.2.1.1.33.90.14.009 - Diárias Karla Rodrigues Barzan		931,00	931,00	931,00	0,00	0,00
1052	10/08/2017		Ordinário	6.2.2.1.1.33.90.14.009 - Diárias Maristela dos Santos Pacheco Vilas Boas		931,00	931,00	931,00	0,00	0,00
1053	10/08/2017		Ordinário	6.2.2.1.1.33.90.14.009 - Diárias Rosangela Borges da Silva		350,00	350,00	350,00	0,00	0,00
1054	10/08/2017		Ordinário	6.2.2.1.1.33.90.14.009 - Diárias Otília Cristina Coelho Rodrigues		175,00	175,00	175,00	0,00	0,00
1055	10/08/2017		Ordinário	6.2.2.1.1.33.90.14.009 - Diárias Helga Regina Bresciani		875,00	875,00	875,00	0,00	0,00

Nº	Data	Processo	Tipo	Conta	Favorecido	Valor	Liquidado	Pago	Anulado	Saldo
1056	10/08/2017		Ordinário	6.2.2.1.1.33.90.14.009 -	Diárias Giana Marlize Boeira Poetini	280,00	280,00	280,00	0,00	0,00
1057	10/08/2017		Ordinário	6.2.2.1.1.33.90.14.009 -	Diárias Edison Farias Alves	525,00	525,00	525,00	0,00	0,00
1058	10/08/2017		Ordinário	6.2.2.1.1.33.90.14.009 -	Diárias Edison Farias Alves	350,00	350,00	350,00	0,00	0,00
1059	10/08/2017		Ordinário	6.2.2.1.1.33.90.14.009 -	Diárias Giana Marlize Boeira Poetini	420,00	420,00	420,00	0,00	0,00
1060	10/08/2017		Ordinário	6.2.2.1.1.33.90.14.009 -	Diárias Jerry Schmitz	525,00	525,00	525,00	0,00	0,00
1061	10/08/2017		Ordinário	6.2.2.1.1.33.90.14.009 -	Diárias Iona Vieira Bez Birolo	525,00	525,00	525,00	0,00	0,00
1062	11/08/2017	021.926208/2016	Ordinário	6.2.2.1.1.33.90.39.002.035 - Congressos, Convenções, Conferências, Seminários E Simpósios	Barcelô Eventos Ltda ME	7.200,00	0,00	0,00	7.200,00	0,00
1063	11/08/2017	021.926208/2016	Ordinário	6.2.2.1.1.33.90.39.002.035 - Congressos, Convenções, Conferências, Seminários E Simpósios	Barcelô Eventos Ltda ME	1.950,00	1.950,00	1.950,00	0,00	0,00
1064	14/08/2017		Ordinário	6.2.2.1.1.33.90.93.002.001 - Auxílio Representação	Maria do Carmo Vicensi	350,00	0,00	0,00	350,00	0,00
1065	14/08/2017		Ordinário	6.2.2.1.1.33.90.14.009 -	Diárias Maria do Carmo Vicensi	350,00	350,00	350,00	0,00	0,00
1066	14/08/2017		Ordinário	6.2.2.1.1.33.90.14.009 -	Diárias Maria do Carmo Vicensi	350,00	0,00	0,00	350,00	0,00
1067	14/08/2017		Ordinário	6.2.2.1.1.33.90.14.009 -	Diárias Priscila Rodrigues da Cunha	350,00	350,00	350,00	0,00	0,00
1068	14/08/2017		Ordinário	6.2.2.1.1.33.90.14.009 -	Diárias Igenes Balatka Weber	280,00	280,00	280,00	0,00	0,00
1069	14/08/2017		Ordinário	6.2.2.1.1.33.90.39.002.014 - Locação De Bens Móveis	A4 Digital Print Ltda	598,31	598,31	598,31	0,00	0,00
1070	14/08/2017		Ordinário	6.2.2.1.1.33.90.39.002.028 - Serviços De Internet	Telefônica Brasil S.A.	246,30	246,30	246,30	0,00	0,00
1071	15/08/2017		Ordinário	6.2.2.1.1.33.90.39.002.035 - Congressos, Convenções, Conferências, Seminários E Simpósios	Barcelô Eventos Ltda ME	800,00	800,00	800,00	0,00	0,00
1072	15/08/2017	012.926208/2014	Global	6.2.2.1.1.33.90.39.002.013 - Locação De Bens Imóveis	Sidney Roberto Marins	994,65	994,65	994,65	0,00	0,00
1073	15/08/2017		Ordinário	6.2.2.1.1.33.90.39.002.003 - Correspondência E Cobrança	Empresa Brasileira de Correios e Telégrafos	51.740,94	51.740,94	51.740,94	0,00	0,00
1074	15/08/2017	013.926208/2017	Global	6.2.2.1.1.33.90.33.009 - Passagens Diversas	Portal Turismo e Serviços Eireli EPP	26.266,98	24.121,66	24.121,66	2.145,32	0,00
1075	15/08/2017		Ordinário	6.2.2.1.1.33.90.14.009 -	Diárias Helga Regina Bresciani	525,00	525,00	525,00	0,00	0,00
1076	15/08/2017		Ordinário	6.2.2.1.1.33.90.14.009 -	Diárias Angela Maria Blatt Ortiga	525,00	525,00	525,00	0,00	0,00

Nº	Data	Processo	Tipo	Conta	Favorecido	Valor	Liquidado	Pago	Anulado	Saldo
1077	15/08/2017		Ordinário	6.2.2.1.1.33.90.14.009 -	Diárias Priscila Patitucci Nascimento	420,00	420,00	420,00	0,00	0,00
1078	15/08/2017		Ordinário	6.2.2.1.1.33.90.14.009 -	Diárias Jorge Lorenzetti	420,00	0,00	0,00	420,00	0,00
1079	15/08/2017		Ordinário	6.2.2.1.1.33.90.14.009 -	Diárias Ronaldo Pierri	186,20	186,20	186,20	0,00	0,00
1080	16/08/2017		Ordinário	6.2.2.1.1.33.90.93.002.001 - Auxílio Representação	Ivete Maria Ribeiro	500,00	500,00	500,00	0,00	0,00
1081	16/08/2017		Ordinário	6.2.2.1.1.33.90.93.002.001 - Auxílio Representação	Liete Francisco Marcelino	500,00	500,00	500,00	0,00	0,00
1082	16/08/2017		Ordinário	6.2.2.1.1.33.90.93.002.001 - Auxílio Representação	Maria Regina R. Delfino	500,00	500,00	500,00	0,00	0,00
1083	16/08/2017		Ordinário	6.2.2.1.1.33.90.39.002.014 - Locação De Bens Móveis	A4 Digital Print Ltda	1.643,90	1.643,90	1.643,90	0,00	0,00
1084	16/08/2017		Ordinário	6.2.2.1.1.33.90.39.002.015 - Locação e Manutenção de Software	Implanta Informática Ltda	17.490,98	17.490,98	17.490,98	0,00	0,00
1085	17/08/2017		Ordinário	6.2.2.1.1.33.90.14.009 -	Diárias Jerry Schmitz	350,00	350,00	350,00	0,00	0,00
1086	17/08/2017		Ordinário	6.2.2.1.1.33.90.14.009 -	Diárias Márcia Cristina Vicente	350,00	350,00	350,00	0,00	0,00
1087	17/08/2017		Ordinário	6.2.2.1.1.33.90.14.009 -	Diárias Evangelia Kotzias Atherino dos Santos	350,00	350,00	350,00	0,00	0,00
1088	17/08/2017		Ordinário	6.2.2.1.1.33.90.14.009 -	Diárias Alessandra Junkes Coutinho	350,00	350,00	350,00	0,00	0,00
1089	17/08/2017		Ordinário	6.2.2.1.1.33.90.14.009 -	Diárias Helga Regina Bresciani	350,00	350,00	350,00	0,00	0,00
1090	17/08/2017		Ordinário	6.2.2.1.1.33.90.14.009 -	Diárias Angela Maria Blatt Ortiga	350,00	350,00	350,00	0,00	0,00
1091	17/08/2017		Ordinário	6.2.2.1.1.33.90.14.009 -	Diárias Missia Mesquita Pascoa	350,00	350,00	350,00	0,00	0,00
1092	17/08/2017		Ordinário	6.2.2.1.1.33.90.30.012 - Materiais Gráficos E Impressos	GL Editora Gráfica Ltda	275,00	275,00	275,00	0,00	0,00
1093	18/08/2017		Ordinário	6.2.2.1.1.33.90.93.002.002 - Gratificação De Presença Em Plenário - Jeton	Helga Regina Bresciani	650,00	650,00	650,00	0,00	0,00
1094	18/08/2017		Ordinário	6.2.2.1.1.33.90.93.002.002 - Gratificação De Presença Em Plenário - Jeton	Angela Maria Blatt Ortiga	600,00	600,00	600,00	0,00	0,00
1095	18/08/2017		Ordinário	6.2.2.1.1.33.90.93.002.002 - Gratificação De Presença Em Plenário - Jeton	Alessandra Junkes Coutinho	600,00	600,00	600,00	0,00	0,00
1096	18/08/2017		Ordinário	6.2.2.1.1.33.90.93.002.002 - Gratificação De Presença Em Plenário - Jeton	Elizimara Ferreira Siqueira	250,00	250,00	250,00	0,00	0,00
1097	18/08/2017		Ordinário	6.2.2.1.1.33.90.93.002.002 - Gratificação De Presença Em Plenário - Jeton	Rafaela Serpa	250,00	250,00	250,00	0,00	0,00

Nº	Data	Processo	Tipo	Conta	Favorecido	Valor	Liquidado	Pago	Anulado	Saldo
1098	18/08/2017		Ordinário	6.2.2.1.1.33.90.93.002.002 - Gratificação De Presença Em Plenário - Jeton	Márcia Cristina Vicente	250,00	250,00	250,00	0,00	0,00
1099	18/08/2017		Ordinário	6.2.2.1.1.33.90.93.002.002 - Gratificação De Presença Em Plenário - Jeton	Missia Mesquita Pascoa	250,00	250,00	250,00	0,00	0,00
1100	18/08/2017		Ordinário	6.2.2.1.1.33.90.93.002.002 - Gratificação De Presença Em Plenário - Jeton	Elizimara Ferreira Siqueira	250,00	0,00	0,00	250,00	0,00
1101	18/08/2017		Ordinário	6.2.2.1.1.33.90.93.002.001 - Auxílio Representação	Iona Vieira Bez Birolo	625,00	625,00	625,00	0,00	0,00
1102	18/08/2017		Estimativo	6.2.2.1.1.33.90.39.002.012 - Comunicações - Jornal, Rádio E PR - Imprensa Nacional Tv		15.000,00	15.000,00	15.000,00	0,00	0,00
1103	18/08/2017		Ordinário	6.2.2.1.1.33.90.30.006 - Material De Copa E Cozinha	Lojas de Departamentos Miliun Ltda	85,90	85,90	85,90	0,00	0,00
1104	18/08/2017		Ordinário	6.2.2.1.1.33.90.39.002.029 - Serviços Médicos, Hospitalares, Odontológicos E Farmacêuticos	Angela Maria Toqueto	74,95	74,95	74,95	0,00	0,00
1105	18/08/2017		Ordinário	6.2.2.1.1.33.90.14.009 - Diárias Daniella Regina Farinella Jora		280,00	280,00	280,00	0,00	0,00
1106	18/08/2017		Ordinário	6.2.2.1.1.33.90.14.009 - Diárias Ronaldo Pierri		186,20	186,20	186,20	0,00	0,00
1107	18/08/2017		Ordinário	6.2.2.1.1.33.90.39.002.007 - Assinaturas Periódicas	Bonnjur Distribuição de Boletins Jurídicos Ltda	405,50	405,50	405,50	0,00	0,00
1108	21/08/2017		Ordinário	6.2.2.1.1.33.90.39.002.099 - Outros Serviços E Encargos	Liberty Seguros SA	106,44	106,44	106,44	0,00	0,00
1109	21/08/2017		Ordinário	6.2.2.1.1.33.90.14.009 - Diárias Maria do Carmo Vicensi		350,00	350,00	350,00	0,00	0,00
1110	21/08/2017		Ordinário	6.2.2.1.1.33.90.14.009 - Diárias Maria do Carmo Vicensi		350,00	350,00	350,00	0,00	0,00
1111	21/08/2017		Ordinário	6.2.2.1.1.33.90.14.009 - Diárias Tatiane Tramontin da Silva Nunes		280,00	280,00	280,00	0,00	0,00
1112	21/08/2017		Ordinário	6.2.2.1.1.33.90.14.009 - Diárias Ana Paula da Silva Maciel		350,00	350,00	350,00	0,00	0,00
1113	21/08/2017		Ordinário	6.2.2.1.1.33.90.93.002.002 - Gratificação De Presença Em Plenário - Jeton	Evangelia Kotzias Atherino dos Santos	250,00	250,00	250,00	0,00	0,00
1114	22/08/2017		Ordinário	6.2.2.1.1.33.90.93.002.001 - Auxílio Representação	Rosangela Borges da Silva	125,00	125,00	125,00	0,00	0,00
1115	22/08/2017		Ordinário	6.2.2.1.1.33.90.93.002.001 - Auxílio Representação	Rafaela Serpa	250,00	250,00	250,00	0,00	0,00
1116	22/08/2017		Ordinário	6.2.2.1.1.33.90.93.002.001 - Auxílio Representação	Priscila Rodrigues da Cunha	250,00	250,00	250,00	0,00	0,00
1117	22/08/2017		Ordinário	6.2.2.1.1.33.90.93.002.001 - Auxílio Representação	Otília Cristina Coelho Rodrigues	125,00	125,00	125,00	0,00	0,00

Nº	Data	Processo	Tipo	Conta	Favorecido	Valor	Liquidado	Pago	Anulado	Saldo
1118	22/08/2017		Ordinário	6.2.2.1.1.33.90.93.002.001 - Auxílio Representação	Missia Mesquita Pascoa	375,00	375,00	375,00	0,00	0,00
1119	22/08/2017		Ordinário	6.2.2.1.1.33.90.93.002.001 - Auxílio Representação	Jerry Schmitz	125,00	125,00	125,00	0,00	0,00
1120	22/08/2017		Ordinário	6.2.2.1.1.33.90.93.002.001 - Auxílio Representação	Angela Maria Blatt Ortiga	125,00	125,00	125,00	0,00	0,00
1121	22/08/2017		Ordinário	6.2.2.1.1.33.90.93.003.003 - Processo Eleitoral	VTC Soluções Em Turismo Ltda	2.493,38	2.493,38	2.493,38	0,00	0,00
1122	23/08/2017		Ordinário	6.2.2.1.1.33.90.30.002 - Material De Expediente	Dageal Comércio de Material de Escritório Ltda	176,30	176,30	176,30	0,00	0,00
1123	23/08/2017		Ordinário	6.2.2.1.1.33.90.30.002 - Material De Expediente	Polimpressos Serviços Graficos LTDA ME	1.751,00	1.751,00	1.751,00	0,00	0,00
1124	24/08/2017		Ordinário	6.2.2.1.1.31.90.16.002 - Auxílio Transporte	Consórcio Fênix	2.577,07	0,00	0,00	2.577,07	0,00
1125	24/08/2017		Ordinário	6.2.2.1.1.31.90.16.002 - Auxílio Transporte	Transporte e Turismo Santo Antonio Ltda	240,00	110,20	110,20	129,80	0,00
1126	24/08/2017		Ordinário	6.2.2.1.1.33.90.39.002.099 - Outros Serviços E Encargos	Certising Certificadora Digital SA	230,00	230,00	230,00	0,00	0,00
1127	25/08/2017		Ordinário	6.2.2.1.1.33.90.14.009 - Diárias Karla Rodrigues Barzan		280,00	280,00	280,00	0,00	0,00
1128	25/08/2017		Ordinário	6.2.2.1.1.33.90.14.009 - Diárias Ronaldo Pierri		420,00	420,00	420,00	0,00	0,00
1129	25/08/2017		Ordinário	6.2.2.1.1.33.90.14.009 - Diárias Sara Isabel Vieira Caprario de Oliveira		420,00	420,00	420,00	0,00	0,00
1130	25/08/2017		Ordinário	6.2.2.1.1.33.90.14.009 - Diárias Lara Vandresen		140,00	140,00	140,00	0,00	0,00
1131	25/08/2017		Ordinário	6.2.2.1.1.33.90.14.009 - Diárias Jorge Lorenzetti		140,00	140,00	140,00	0,00	0,00
1132	25/08/2017		Ordinário	6.2.2.1.1.33.90.14.009 - Diárias Elaine Cristina Novatzki Forte		140,00	140,00	140,00	0,00	0,00
1133	28/08/2017		Estimativo	6.2.2.1.1.33.90.39.002.033 - Despesas com Condomínio	Centro Comercial Empresarial Euclides Crevanzi	5.750,00	5.337,00	4.946,18	413,00	0,00
1134	28/08/2017		Ordinário	6.2.2.1.1.33.90.14.009 - Diárias Helga Regina Bresciani		2.560,25	2.560,25	2.560,25	0,00	0,00
1135	29/08/2017		Ordinário	6.2.2.1.1.33.90.39.002.035 - Congressos, Convenções, Conferências, Seminários E Simpósios	Barcelô Eventos Ltda ME	3.540,00	3.540,00	3.540,00	0,00	0,00
1136	31/08/2017		Ordinário	6.2.2.1.1.33.90.39.002.014 - Locação De Bens Móveis	S.A Luza Sistemas de Impressões e Copiadoras Ltda	125,43	125,43	125,43	0,00	0,00
1137	31/08/2017		Ordinário	6.2.2.1.1.33.90.39.002.035 - Congressos, Convenções, Conferências, Seminários E Simpósios	Barcelô Eventos Ltda ME	360,00	360,00	360,00	0,00	0,00
1138	31/08/2017		Ordinário	6.2.2.1.1.33.90.39.002.016 - Manutenção E Conservação De Bens Móveis	Catarinense Ar Condicionado Ltda	1.600,00	1.600,00	1.600,00	0,00	0,00

Nº	Data	Processo	Tipo	Conta	Favorecido	Valor	Liquidado	Pago	Anulado	Saldo
1139	31/08/2017		Ordinário	6.2.2.1.1.33.90.39.002.016 - Manutenção E Conservação De Bens Móveis	BestClean Serviços e Limpeza	600,00	600,00	600,00	0,00	0,00
1140	31/08/2017	013.926208/2017	Global	6.2.2.1.1.33.90.33.009 - Passagens Diversas	Portal Turismo e Serviços Eireli EPP	4.638,70	3.364,73	3.364,73	1.273,97	0,00
1141	31/08/2017		Estimativo	6.2.2.1.1.31.90.11.012 - Serviços Extraordinários	Funcionários do Coren/SC	5.884,07	5.789,89	5.789,89	94,18	0,00
1142	06/09/2017		Ordinário	6.2.2.1.1.33.90.93.002.001 - Auxílio Representação	Alessandra Junkes Coutinho	900,00	900,00	900,00	0,00	0,00
1143	06/09/2017		Ordinário	6.2.2.1.1.33.90.93.002.001 - Auxílio Representação	Alessandra Junkes Coutinho	2.400,00	2.400,00	2.400,00	0,00	0,00
1144	06/09/2017		Ordinário	6.2.2.1.1.33.90.93.002.001 - Auxílio Representação	Helga Regina Bresciani	3.575,00	3.575,00	3.575,00	0,00	0,00
1145	06/09/2017		Ordinário	6.2.2.1.1.33.90.93.002.001 - Auxílio Representação	Eleide Margarethe P. Farhat	400,00	400,00	400,00	0,00	0,00
1146	06/09/2017		Ordinário	6.2.2.1.1.33.90.93.002.001 - Auxílio Representação	Missia Mesquita Pascoa	250,00	250,00	250,00	0,00	0,00
1147	06/09/2017		Ordinário	6.2.2.1.1.33.90.93.002.001 - Auxílio Representação	Marlene Serafim	375,00	375,00	375,00	0,00	0,00
1148	06/09/2017		Ordinário	6.2.2.1.1.33.90.93.002.001 - Auxílio Representação	Rafaela Serpa	1.375,00	1.375,00	1.375,00	0,00	0,00
1149	06/09/2017		Ordinário	6.2.2.1.1.33.90.93.002.001 - Auxílio Representação	Elizandra Faria de Andrade	100,00	100,00	100,00	0,00	0,00
1150	06/09/2017		Ordinário	6.2.2.1.1.33.90.93.002.001 - Auxílio Representação	Liete Francisco Marcelino	100,00	100,00	100,00	0,00	0,00
1151	06/09/2017		Ordinário	6.2.2.1.1.33.90.93.002.001 - Auxílio Representação	Priscila Rodrigues da Cunha	375,00	375,00	375,00	0,00	0,00
1152	06/09/2017		Ordinário	6.2.2.1.1.33.90.93.002.001 - Auxílio Representação	Otília Cristina Coelho Rodrigues	250,00	250,00	250,00	0,00	0,00
1153	06/09/2017		Ordinário	6.2.2.1.1.33.90.93.002.001 - Auxílio Representação	Jerry Schmitz	125,00	125,00	125,00	0,00	0,00
1154	06/09/2017		Ordinário	6.2.2.1.1.33.90.93.002.001 - Auxílio Representação	Iona Vieira Bez Birolo	250,00	250,00	250,00	0,00	0,00
1155	06/09/2017		Ordinário	6.2.2.1.1.33.90.93.002.001 - Auxílio Representação	Evangelia Kotzias Atherino dos Santos	625,00	625,00	625,00	0,00	0,00
1156	06/09/2017		Ordinário	6.2.2.1.1.33.90.14.009 - Diárias Jorge Lorenzetti		420,00	420,00	420,00	0,00	0,00
1157	06/09/2017		Ordinário	6.2.2.1.1.33.90.14.009 - Diárias Helga Regina Bresciani		525,00	525,00	525,00	0,00	0,00
1158	06/09/2017		Ordinário	6.2.2.1.1.33.90.14.009 - Diárias Maria Arlene Pagani		420,00	420,00	420,00	0,00	0,00
1159	06/09/2017		Ordinário	6.2.2.1.1.33.90.14.009 - Diárias Felipa Rafaela Amadigi		420,00	420,00	420,00	0,00	0,00
1160	06/09/2017		Ordinário	6.2.2.1.1.33.90.14.009 - Diárias Ronaldo Pierr		420,00	420,00	420,00	0,00	0,00

Nº	Data	Processo	Tipo	Conta	Favorecido	Valor	Liquidado	Pago	Anulado	Saldo
1161	06/09/2017		Ordinário	6.2.2.1.1.33.90.14.009 -	Diárias Sara Isabel Vieira Caprario de Oliveira	280,00	280,00	280,00	0,00	0,00
1162	06/09/2017		Ordinário	6.2.2.1.1.33.90.14.009 -	Diárias Daniel Matias Ghizoni	280,00	280,00	280,00	0,00	0,00
1163	06/09/2017		Estimativo	6.2.2.1.1.33.90.39.002.012 -	Comunicações - Jornal, Rádio E PR - Imprensa Nacional Tv	5.000,00	5.000,00	5.000,00	0,00	0,00
1164	06/09/2017		Ordinário	6.2.2.1.1.33.90.39.002.031 -	Oi S.A. Telefonia Móvel E Fixa	5.401,23	5.401,23	5.401,23	0,00	0,00
1165	06/09/2017		Ordinário	6.2.2.1.1.33.90.93.002.002 -	Marlene Serafim Gratificação De Presença Em Plenário - Jeton	250,00	250,00	250,00	0,00	0,00
1166	06/09/2017		Ordinário	6.2.2.1.1.33.90.30.005 -	Distribuidora de Água Mineral Cambirela Ltda Gêneros Alimentícios	306,80	306,80	306,80	0,00	0,00
1167	06/09/2017		Ordinário	6.2.2.1.1.33.90.30.005 -	Castor Comércio de Água Ltda- ME Gêneros Alimentícios	25,50	25,50	25,50	0,00	0,00
1168	06/09/2017		Ordinário	6.2.2.1.1.33.90.39.002.035 -	Exo Company Participações Ltda Congressos, Convenções, Conferências, Seminários E Simpósios	48.881,40	48.881,40	48.881,40	0,00	0,00
1169	06/09/2017		Ordinário	6.2.2.1.1.33.90.93.002.001 -	Angela Maria Blatt Ortiga Auxílio Representação	1.650,00	1.650,00	1.650,00	0,00	0,00
1170	06/09/2017		Ordinário	6.2.2.1.1.33.90.93.002.001 -	Jorge Lorenzetti Auxílio Representação	200,00	200,00	200,00	0,00	0,00
1171	06/09/2017	PL 011.926208/2017	Ordinário	6.2.2.1.1.33.90.39.002.029 -	Onevence Engenharia de Segurança do Trabalho Eireli Serviços Médicos, Hospitalares, Odontológicos E Farmacêuticos	9.829,00	9.829,00	9.829,00	0,00	0,00
1172	06/09/2017	PL 014.926208/2017	Ordinário	6.2.2.1.1.33.90.36.002 -	Rosilene Santos Nascimento Remuneração De Serviços Pessoais – PF	1.600,00	1.600,00	1.600,00	0,00	0,00
1173	11/09/2017		Ordinário	6.2.2.1.1.33.90.39.002.031 -	Telefônica Brasil S.A. Telefonia Móvel E Fixa	3.264,35	3.264,35	3.264,35	0,00	0,00
1174	11/09/2017		Ordinário	6.2.2.1.1.33.90.39.002.035 -	Barcelô Eventos Ltda ME Congressos, Convenções, Conferências, Seminários E Simpósios	2.740,00	2.740,00	2.740,00	0,00	0,00
1175	11/09/2017		Ordinário	6.2.2.1.1.33.90.39.002.035 -	Barcelô Eventos Ltda ME Congressos, Convenções, Conferências, Seminários E Simpósios	800,00	800,00	800,00	0,00	0,00
1176	11/09/2017	PL 013/2013	Global	6.2.2.1.1.33.90.39.002.013 -	Cavir Administração, Participações e Empreendimentos Ltda Locação De Bens Imóveis	6.060,00	6.060,00	4.040,00	0,00	0,00
1177	11/09/2017		Ordinário	6.2.2.1.1.33.90.93.002.001 -	Rosa Claudia Onzi Auxílio Representação	500,00	500,00	500,00	0,00	0,00

Nº	Data	Processo	Tipo	Conta	Favorecido	Valor	Liquidado	Pago	Anulado	Saldo
1178	11/09/2017		Ordinário	6.2.2.1.1.33.90.93.002.001 - Auxílio Representação	Lucia de Amorim Ferreira	500,00	500,00	500,00	0,00	0,00
1179	11/09/2017		Ordinário	6.2.2.1.1.33.90.39.002.014 - Locação De Bens Móveis	A4 Digital Print Ltda	1.047,87	1.047,87	1.047,87	0,00	0,00
1180	12/09/2017		Ordinário	6.2.2.1.1.33.90.14.009 - Diárias Iona Vieira Bez Birolo		525,00	525,00	525,00	0,00	0,00
1181	12/09/2017		Ordinário	6.2.2.1.1.33.90.14.009 - Diárias Angela Maria Toqueto		280,00	280,00	280,00	0,00	0,00
1182	12/09/2017		Ordinário	6.2.2.1.1.33.90.14.009 - Diárias Carolise Ana Basso		280,00	280,00	280,00	0,00	0,00
1183	12/09/2017		Ordinário	6.2.2.1.1.33.90.39.002.035 - Congressos, Convenções, Conferências, Seminários E Simpósios	Barcelô Eventos Ltda ME	270,00	270,00	270,00	0,00	0,00
1184	12/09/2017		Ordinário	6.2.2.1.1.33.90.14.009 - Diárias Edison Farias Alves		525,00	525,00	525,00	0,00	0,00
1185	12/09/2017		Ordinário	6.2.2.1.1.33.90.14.009 - Diárias Karla Rodrigues Barzan		140,00	140,00	140,00	0,00	0,00
1186	13/09/2017		Ordinário	6.2.2.1.1.33.90.39.002.035 - Congressos, Convenções, Conferências, Seminários E Simpósios	Barcelô Eventos Ltda ME	380,00	380,00	380,00	0,00	0,00
1187	13/09/2017		Ordinário	6.2.2.1.1.33.90.30.002 - Material De Expediente	Papelaria Progresso Ltda	1.530,00	1.530,00	1.530,00	0,00	0,00
1188	13/09/2017		Ordinário	6.2.2.1.1.33.90.39.001.002 - Serviços Gerais De Limpeza E Higienização	Liderança Limpeza e Conservação Ltda	36.402,82	36.402,82	36.402,82	0,00	0,00
1189	13/09/2017	PAD 054/2017	Ordinário	6.2.2.1.1.31.90.16.007 - Seguro de Vida	Sompo Seguros SA	7.670,84	7.670,84	7.670,84	0,00	0,00
1190	15/09/2017		Ordinário	6.2.2.1.1.33.90.93.003.003 - Processo Eleitoral	Portal Turismo e Serviços Eireli EPP	2.234,28	2.231,28	2.231,28	3,00	0,00
1191	15/09/2017		Ordinário	6.2.2.1.1.33.90.14.009 - Diárias Helga Regina Bresciani		232,75	232,75	232,75	0,00	0,00
1192	15/09/2017		Ordinário	6.2.2.1.1.33.90.14.009 - Diárias Ronaldo Pierrri		186,20	186,20	186,20	0,00	0,00
1193	15/09/2017		Ordinário	6.2.2.1.1.33.90.14.009 - Diárias João Luiz Bielinsk Giamatthey		186,20	186,20	186,20	0,00	0,00
1194	15/09/2017		Ordinário	6.2.2.1.1.33.90.14.009 - Diárias Lilian de Farias Benedet		558,60	558,60	558,60	0,00	0,00
1195	15/09/2017		Ordinário	6.2.2.1.1.33.90.93.002.001 - Auxílio Representação	Maria Cristina Pagnini	200,00	200,00	200,00	0,00	0,00
1196	15/09/2017		Ordinário	6.2.2.1.1.33.90.39.002.028 - Serviços De Internet	Telefônica Brasil S.A.	246,30	246,30	246,30	0,00	0,00
1197	15/09/2017		Ordinário	6.2.2.1.1.33.90.39.002.018 - Palestras, Cursos, Treinamentos BK Tecnologia da Informação Ltda E Seleção De Pessoal		3.200,00	3.200,00	3.200,00	0,00	0,00

Nº	Data	Processo	Tipo	Conta	Favorecido	Valor	Liquidado	Pago	Anulado	Saldo
1198	18/09/2017		Ordinário	6.2.2.1.1.33.90.39.002.035 - Congressos, Convenções, Conferências, Seminários E Simpósios	Barcelô Eventos Ltda ME	800,00	800,00	800,00	0,00	0,00
1199	18/09/2017		Ordinário	6.2.2.1.1.33.90.93.002.001 - Auxílio Representação	Karollyne de Moliner Menegon	500,00	500,00	500,00	0,00	0,00
1200	18/09/2017		Ordinário	6.2.2.1.1.33.90.93.002.001 - Auxílio Representação	Alessandra Junkes Coutinho	125,00	125,00	125,00	0,00	0,00
1201	18/09/2017		Ordinário	6.2.2.1.1.33.90.93.002.001 - Auxílio Representação	Camilla Telemberg Sell	500,00	500,00	500,00	0,00	0,00
1202	18/09/2017		Ordinário	6.2.2.1.1.33.90.93.003.003 - Processo Eleitoral	Empresa Brasileira de Correios e Telégrafos	52.976,11	52.976,11	52.976,11	0,00	0,00
1203	19/09/2017		Ordinário	6.2.2.1.1.33.90.39.002.014 - Locação De Bens Móveis	S.A Luza Sistemas de Impressões e Copiadoras Ltda	95,35	95,35	95,35	0,00	0,00
1204	21/09/2017		Ordinário	6.2.2.1.1.33.90.14.009 - Diárias Marlene Serafim		525,00	525,00	525,00	0,00	0,00
1205	21/09/2017		Ordinário	6.2.2.1.1.33.90.14.009 - Diárias Ana Paula da Silva Maciel		175,00	175,00	175,00	0,00	0,00
1206	21/09/2017		Ordinário	6.2.2.1.1.33.90.14.009 - Diárias Maria Arlene Pagani		420,00	420,00	420,00	0,00	0,00
1207	21/09/2017		Ordinário	6.2.2.1.1.33.90.14.009 - Diárias Ronaldo Pierri		420,00	420,00	420,00	0,00	0,00
1208	21/09/2017		Ordinário	6.2.2.1.1.33.90.14.009 - Diárias Gelson Luiz de Albuquerque		420,00	420,00	420,00	0,00	0,00
1209	21/09/2017		Ordinário	6.2.2.1.1.33.90.39.002.014 - Locação De Bens Móveis	A4 Digital Print Ltda	1.643,90	1.643,90	1.643,90	0,00	0,00
1210	21/09/2017	012.926208/2015	Ordinário	6.2.2.1.1.33.90.39.002.015 - Locação e Manutenção de Software	Implanta Informática Ltda	17.490,98	17.490,98	17.490,98	0,00	0,00
1211	21/09/2017		Ordinário	6.2.2.1.1.33.90.93.002.001 - Auxílio Representação	Priscila da Silva Timóteo	500,00	500,00	500,00	0,00	0,00
1212	21/09/2017		Ordinário	6.2.2.1.1.33.90.14.009 - Diárias Nelio Herzmann		931,00	931,00	931,00	0,00	0,00
1213	21/09/2017	PAD 052/2017	Ordinário	6.2.2.1.2.44.90.52.007 - Equipamentos Para Áudio, Vídeo E Foto	Media Tools Comércio e Importação Ltda	212,00	212,00	212,00	0,00	0,00
1214	21/09/2017		Global	6.2.2.1.1.33.90.33.009 - Passagens Diversas	Portal Turismo e Serviços Eireli EPP	43.273,97	37.788,76	37.788,76	5.485,21	0,00
1215	21/09/2017	PL 023.926208/2017	Ordinário	6.2.2.1.1.33.90.93.003.005 - Impostos, Taxas, Multas E Pedágios	Fundação Miguel de Cervantes de Apoio a Pesquisa e a Leitura da Biblioteca Nacional	323,00	323,00	323,00	0,00	0,00
1216	25/09/2017		Ordinário	6.2.2.1.1.33.90.93.002.002 - Gratificação De Presença Em Plenário - Jeton	Helga Regina Bresciani	650,00	650,00	650,00	0,00	0,00

Nº	Data	Processo	Tipo	Conta	Favorecido	Valor	Liquidado	Pago	Anulado	Saldo
1217	25/09/2017		Ordinário	6.2.2.1.1.33.90.93.002.002 - Gratificação De Presença Em Plenário - Jeton	Angela Maria Blatt Ortiga	600,00	600,00	600,00	0,00	0,00
1218	25/09/2017		Ordinário	6.2.2.1.1.33.90.93.002.002 - Gratificação De Presença Em Plenário - Jeton	Alessandra Junkes Coutinho	600,00	600,00	600,00	0,00	0,00
1219	25/09/2017		Ordinário	6.2.2.1.1.33.90.93.002.002 - Gratificação De Presença Em Plenário - Jeton	Evangelia Kotzias Atherino dos Santos	250,00	250,00	250,00	0,00	0,00
1220	25/09/2017		Ordinário	6.2.2.1.1.33.90.93.002.002 - Gratificação De Presença Em Plenário - Jeton	Rafaela Serpa	250,00	250,00	250,00	0,00	0,00
1221	25/09/2017		Ordinário	6.2.2.1.1.33.90.93.002.002 - Gratificação De Presença Em Plenário - Jeton	Elizimara Ferreira Siqueira	250,00	250,00	250,00	0,00	0,00
1222	25/09/2017		Ordinário	6.2.2.1.1.33.90.93.002.002 - Gratificação De Presença Em Plenário - Jeton	Márcia Cristina Vicente	250,00	250,00	250,00	0,00	0,00
1223	25/09/2017		Ordinário	6.2.2.1.1.33.90.93.002.002 - Gratificação De Presença Em Plenário - Jeton	Missia Mesquita Pascoa	250,00	250,00	250,00	0,00	0,00
1224	25/09/2017		Ordinário	6.2.2.1.1.31.90.16.002 - Auxílio Transporte	Consórcio Fênix	981,77	0,00	0,00	981,77	0,00
1225	25/09/2017		Ordinário	6.2.2.1.1.31.90.16.002 - Auxílio Transporte	Consórcio Fênix	1.931,53	0,00	0,00	1.931,53	0,00
1226	25/09/2017		Ordinário	6.2.2.1.1.31.90.16.002 - Auxílio Transporte	Gidion S/A Transporte e Turismo	264,00	0,00	0,00	264,00	0,00
1227	26/09/2017		Ordinário	6.2.2.1.1.33.90.39.002.035 - Congressos, Convenções, Conferências, Seminários E Simpósios	Barcelô Eventos Ltda ME	1.840,00	1.840,00	1.840,00	0,00	0,00
1228	27/09/2017	022.926208/2014	Ordinário	6.2.2.1.1.33.90.39.002.022 - Seguro De Bens Móveis	Hewlett - Packard Brasil Ltda	2.384,89	2.384,89	2.384,89	0,00	0,00
1229	27/09/2017		Ordinário	6.2.2.1.1.33.90.39.002.031 - Telefonia Móvel E Fixa	Claro S.A.	99,51	99,51	99,51	0,00	0,00
1230	27/09/2017		Ordinário	6.2.2.1.1.33.90.14.009 - Diárias Liete Francisco Marcelino		140,00	140,00	140,00	0,00	0,00
1231	27/09/2017		Ordinário	6.2.2.1.1.33.90.14.009 - Diárias Ivete Maria Ribeiro		140,00	140,00	140,00	0,00	0,00
1232	27/09/2017		Ordinário	6.2.2.1.1.33.90.14.009 - Diárias Maria Regina R. Delfino		140,00	0,00	0,00	140,00	0,00
1233	27/09/2017		Ordinário	6.2.2.1.1.33.90.14.009 - Diárias Priscila Patitucci Nascimento		420,00	420,00	420,00	0,00	0,00
1234	27/09/2017		Ordinário	6.2.2.1.1.33.90.14.009 - Diárias Ronaldo Pierri		420,00	420,00	420,00	0,00	0,00
1235	27/09/2017		Ordinário	6.2.2.1.1.33.90.14.009 - Diárias Maristela Assumpção de Azevedo		420,00	420,00	420,00	0,00	0,00

Nº	Data	Processo	Tipo	Conta	Favorecido	Valor	Liquidado	Pago	Anulado	Saldo
1236	27/09/2017		Ordinário	6.2.2.1.1.33.90.14.009 - Diárias Helga Regina Bresciani		525,00	525,00	525,00	0,00	0,00
1237	27/09/2017	025.926208/2016	Ordinário	6.2.2.1.1.33.90.39.002.014 - Locação De Bens Móveis	BPMV Serviços Ltda	3.000,00	2.800,00	2.800,00	200,00	0,00
1238	27/09/2017	016.926208/2015	Ordinário	6.2.2.1.1.33.90.39.002.014 - Locação De Bens Móveis	Construtora Sistema Eireli	8.221,14	8.221,14	8.221,14	0,00	0,00
1239	28/09/2017		Ordinário	6.2.2.1.1.31.90.16.002 - Auxílio Transporte	Gidion S/A Transporte e Turismo	104,00	104,00	104,00	0,00	0,00
1240	28/09/2017	021.926208/2016	Ordinário	6.2.2.1.1.33.90.39.002.035 - Congressos, Convenções, Conferências, Seminários E Simpósios	Barcelô Eventos Ltda ME	800,00	0,00	0,00	0,00	800,00
1241	29/09/2017		Ordinário	6.2.2.1.1.33.90.30.002 - Material De Expediente	Dageal Comércio de Material de Escritório Ltda	477,82	477,82	477,82	0,00	0,00
1242	29/09/2017		Ordinário	6.2.2.1.1.33.90.30.002 - Material De Expediente	Dageal Comércio de Material de Escritório Ltda	380,00	380,00	380,00	0,00	0,00
1243	29/09/2017		Ordinário	6.2.2.1.1.33.90.30.005 - Gêneros Alimentícios	L & M Comércio Atacadista de Produtos Alimentícios Ltda	428,00	428,00	428,00	0,00	0,00
1244	29/09/2017		Ordinário	6.2.2.1.1.33.90.30.002 - Material De Expediente	Dageal Comércio de Material de Escritório Ltda	380,00	380,00	380,00	0,00	0,00
1245	29/09/2017		Ordinário	6.2.2.1.1.33.90.30.002 - Material De Expediente	Dageal Comércio de Material de Escritório Ltda	380,00	380,00	380,00	0,00	0,00
1246	29/09/2017		Ordinário	6.2.2.1.1.33.90.30.012 - Materiais Gráficos E Impressos	Gráfica Guaramirim Ltda	480,00	480,00	480,00	0,00	0,00
1247	29/09/2017		Ordinário	6.2.2.1.1.33.90.30.002 - Material De Expediente	Dageal Comércio de Material de Escritório Ltda	265,75	265,75	265,75	0,00	0,00
1248	29/09/2017		Ordinário	6.2.2.1.1.33.90.30.002 - Material De Expediente	Dageal Comércio de Material de Escritório Ltda	2.886,19	2.886,19	2.886,19	0,00	0,00
1249	29/09/2017		Ordinário	6.2.2.1.1.33.90.30.002 - Material De Expediente	PH Mídia Informática Ltda-Me	245,84	245,84	245,84	0,00	0,00
1250	29/09/2017		Estimativo	6.2.2.1.1.31.90.11.012 - Serviços Extraordinários	Funcionários do Coren/SC	26.094,18	19.104,76	19.104,76	6.989,42	0,00
1251	02/10/2017	PAD 055/2017	Ordinário	6.2.2.1.1.33.90.39.002.017 - Manutenção E Conservaçãode De Bens Imóveis	Rodrigo dos Passos Silva 31316690806	878,00	878,00	878,00	0,00	0,00
1253	03/10/2017		Ordinário	6.2.2.1.1.33.90.14.009 - Diárias Jorge Lorenzetti		420,00	420,00	420,00	0,00	0,00
1254	03/10/2017		Ordinário	6.2.2.1.1.33.90.14.009 - Diárias Jorge Lorenzetti		420,00	420,00	420,00	0,00	0,00
1255	03/10/2017		Ordinário	6.2.2.1.1.33.90.14.009 - Diárias Karla Rodrigues Barzan		931,00	931,00	931,00	0,00	0,00
1256	03/10/2017	021.926208/2016	Ordinário	6.2.2.1.1.33.90.39.002.035 - Congressos, Convenções, Conferências, Seminários E Simpósios	Barcelô Eventos Ltda ME	1.480,00	1.480,00	1.480,00	0,00	0,00

Nº	Data	Processo	Tipo	Conta	Favorecido	Valor	Liquidado	Pago	Anulado	Saldo
1257	03/10/2017		Ordinário	6.2.2.1.1.33.90.93.002.001 - Auxílio Representação	Ana Paula da Silva Maciel	125,00	125,00	125,00	0,00	0,00
1258	03/10/2017		Ordinário	6.2.2.1.1.33.90.93.002.001 - Auxílio Representação	Elizimara Ferreira Siqueira	375,00	375,00	375,00	0,00	0,00
1259	03/10/2017		Ordinário	6.2.2.1.1.33.90.93.002.001 - Auxílio Representação	Evangelia Kotzias Atherino dos Santos	250,00	250,00	250,00	0,00	0,00
1260	03/10/2017		Ordinário	6.2.2.1.1.33.90.93.002.001 - Auxílio Representação	Iona Vieira Bez Birolo	250,00	250,00	250,00	0,00	0,00
1261	03/10/2017		Ordinário	6.2.2.1.1.33.90.93.002.001 - Auxílio Representação	Márcia Cristina Vicente	375,00	375,00	375,00	0,00	0,00
1262	03/10/2017		Ordinário	6.2.2.1.1.33.90.93.002.001 - Auxílio Representação	Marlene Serafim	125,00	125,00	125,00	0,00	0,00
1263	03/10/2017		Ordinário	6.2.2.1.1.33.90.93.002.001 - Auxílio Representação	Priscila Rodrigues da Cunha	500,00	500,00	500,00	0,00	0,00
1264	03/10/2017		Ordinário	6.2.2.1.1.33.90.93.002.001 - Auxílio Representação	Rafaela Serpa	625,00	625,00	625,00	0,00	0,00
1265	03/10/2017		Ordinário	6.2.2.1.1.33.90.93.002.001 - Auxílio Representação	Missia Mesquita Pascoa	1.000,00	1.000,00	1.000,00	0,00	0,00
1266	03/10/2017		Ordinário	6.2.2.1.1.33.90.93.002.001 - Auxílio Representação	Alessandra Junkes Coutinho	1.950,00	1.950,00	1.950,00	0,00	0,00
1267	03/10/2017		Ordinário	6.2.2.1.1.33.90.93.002.001 - Auxílio Representação	Helga Regina Bresciani	2.112,50	2.112,50	2.112,50	0,00	0,00
1268	03/10/2017		Ordinário	6.2.2.1.1.33.90.93.002.001 - Auxílio Representação	Angela Maria Blatt Ortiga	1.800,00	1.800,00	1.800,00	0,00	0,00
1269	03/10/2017		Ordinário	6.2.2.1.1.33.90.93.002.001 - Auxílio Representação	Marlene Serafim	375,00	375,00	375,00	0,00	0,00
1270	04/10/2017		Ordinário	6.2.2.1.1.33.90.39.002.035 - Congressos, Convenções, Conferências, Seminários E Simpósios	Barcelô Eventos Ltda ME	360,00	360,00	360,00	0,00	0,00
1271	04/10/2017	011.926208/2016	Estimativo	6.2.2.1.1.33.90.30.001 - Combustíveis E Lubrificantes - Automóveis	Ticket Soluções HDFGT S.A.	8.967,68	7.341,05	7.341,05	1.626,63	0,00
1272	04/10/2017		Ordinário	6.2.2.1.1.33.90.93.002.001 - Auxílio Representação	Alessandra Junkes Coutinho	125,00	125,00	125,00	0,00	0,00
1273	04/10/2017		Ordinário	6.2.2.1.1.33.90.93.002.001 - Auxílio Representação	Angela Maria Blatt Ortiga	500,00	500,00	500,00	0,00	0,00
1274	04/10/2017		Ordinário	6.2.2.1.1.33.90.93.002.001 - Auxílio Representação	Márcia Cristina Vicente	125,00	125,00	125,00	0,00	0,00
1275	04/10/2017		Ordinário	6.2.2.1.1.33.90.93.002.001 - Auxílio Representação	Missia Mesquita Pascoa	125,00	125,00	125,00	0,00	0,00
1276	04/10/2017		Ordinário	6.2.2.1.1.33.90.93.002.001 - Auxílio Representação	Rafaela Serpa	375,00	375,00	375,00	0,00	0,00

Nº	Data	Processo	Tipo	Conta	Favorecido	Valor	Liquidado	Pago	Anulado	Saldo
1277	04/10/2017		Ordinário	6.2.2.1.1.33.90.93.002.001 - Auxílio Representação	Alessandra Junkes Coutinho	1.200,00	1.200,00	1.200,00	0,00	0,00
1278	05/10/2017		Ordinário	6.2.2.1.1.33.90.30.005 - Gêneros Alimentícios	Castor Comércio de Água Ltda- ME	25,50	25,50	25,50	0,00	0,00
1279	05/10/2017		Ordinário	6.2.2.1.1.33.90.30.005 - Gêneros Alimentícios	Distribuidora de Água Mineral Cambirela Ltda	298,94	298,94	298,94	0,00	0,00
1280	05/10/2017	003.926208/2017	Ordinário	6.2.2.1.1.33.90.30.002 - Material De Expediente	Dageal Comércio de Material de Escritório Ltda	413,87	413,87	413,87	0,00	0,00
1281	06/10/2017		Ordinário	6.2.2.1.1.33.90.14.009 - Diárias Rosangela Borges da Silva		525,00	525,00	525,00	0,00	0,00
1282	06/10/2017		Ordinário	6.2.2.1.1.33.90.14.009 - Diárias Edison Farias Alves		525,00	525,00	525,00	0,00	0,00
1283	09/10/2017		Ordinário	6.2.2.1.1.33.90.14.009 - Diárias Priscila Patitucci Nascimento		420,00	420,00	420,00	0,00	0,00
1284	09/10/2017		Ordinário	6.2.2.1.1.33.90.14.009 - Diárias Lara Vandresen		420,00	0,00	0,00	420,00	0,00
1285	09/10/2017		Ordinário	6.2.2.1.1.33.90.14.009 - Diárias Ronaldo Pierri		420,00	420,00	420,00	0,00	0,00
1286	09/10/2017		Ordinário	6.2.2.1.1.33.90.14.009 - Diárias Jorge Lorenzetti		420,00	420,00	420,00	0,00	0,00
1287	09/10/2017		Ordinário	6.2.2.1.1.33.90.14.009 - Diárias Marlene Serafim		525,00	525,00	525,00	0,00	0,00
1288	09/10/2017		Ordinário	6.2.2.1.1.33.90.14.009 - Diárias Ronaldo Pierri		700,00	700,00	700,00	0,00	0,00
1289	09/10/2017		Ordinário	6.2.2.1.1.33.90.14.009 - Diárias Helga Regina Bresciani		875,00	875,00	875,00	0,00	0,00
1290	09/10/2017		Ordinário	6.2.2.1.1.33.90.14.009 - Diárias Angela Maria Blatt Ortiga		875,00	875,00	875,00	0,00	0,00
1291	09/10/2017		Ordinário	6.2.2.1.1.33.90.14.009 - Diárias Elizimara Ferreira Siqueira		875,00	875,00	875,00	0,00	0,00
1292	09/10/2017	021.926208/2016	Ordinário	6.2.2.1.1.33.90.39.002.035 - Congressos, Convenções, Conferências, Seminários E Simpósios	Barcelô Eventos Ltda ME	360,00	360,00	360,00	0,00	0,00
1293	09/10/2017		Ordinário	6.2.2.1.1.33.90.39.002.031 - Telefonia Móvel E Fixa	Oi S.A.	4.821,49	4.821,49	4.821,49	0,00	0,00
1294	10/10/2017		Ordinário	6.2.2.1.1.33.90.93.002.001 - Auxílio Representação	Iona Vieira Bez Birolo	1.250,00	1.250,00	1.250,00	0,00	0,00
1295	10/10/2017		Ordinário	6.2.2.1.1.33.90.93.002.001 - Auxílio Representação	Janete Elza Felisbino	200,00	200,00	200,00	0,00	0,00
1296	10/10/2017	021.926208/2016	Ordinário	6.2.2.1.1.33.90.39.002.035 - Congressos, Convenções, Conferências, Seminários E Simpósios	Barcelô Eventos Ltda ME	1.480,00	1.480,00	1.480,00	0,00	0,00
1297	10/10/2017	021.926208/2016	Ordinário	6.2.2.1.1.33.90.39.002.035 - Congressos, Convenções, Conferências, Seminários E Simpósios	Barcelô Eventos Ltda ME	1.480,00	1.480,00	1.480,00	0,00	0,00

Nº	Data	Processo	Tipo	Conta	Favorecido	Valor	Liquidado	Pago	Anulado	Saldo
1298	10/10/2017	025.926208/2015	Ordinário	6.2.2.1.1.33.90.39.002.014 - Locação De Bens Móveis	A4 Digital Print Ltda	676,07	676,07	676,07	0,00	0,00
1299	10/10/2017	016.926208/2017	Ordinário	6.2.2.1.1.33.90.39.002.014 - Locação De Bens Móveis	TGEX Transportes e Locação de Veículos Ltda	11.999,90	11.199,90	11.199,90	800,00	0,00
1300	10/10/2017		Ordinário	6.2.2.1.1.33.90.14.009 - Diárias Jorge Lorenzetti		140,00	140,00	140,00	0,00	0,00
1301	10/10/2017		Ordinário	6.2.2.1.1.33.90.14.009 - Diárias Giana Marlize Boeira Poetini		420,00	420,00	420,00	0,00	0,00
1302	10/10/2017		Ordinário	6.2.2.1.1.33.90.14.009 - Diárias Maria do Carmo Vicensi		350,00	350,00	350,00	0,00	0,00
1303	10/10/2017		Ordinário	6.2.2.1.1.33.90.14.009 - Diárias Maria do Carmo Vicensi		350,00	350,00	350,00	0,00	0,00
1304	10/10/2017		Ordinário	6.2.2.1.1.33.90.14.009 - Diárias Priscila Rodrigues da Cunha		525,00	525,00	525,00	0,00	0,00
1305	10/10/2017		Ordinário	6.2.2.1.1.33.90.14.009 - Diárias Gisele da Silva		420,00	420,00	420,00	0,00	0,00
1306	10/10/2017		Ordinário	6.2.2.1.1.33.90.14.009 - Diárias Gisele da Silva		140,00	140,00	140,00	0,00	0,00
1307	10/10/2017		Ordinário	6.2.2.1.1.33.90.14.009 - Diárias Laryssa Inoue		280,00	280,00	280,00	0,00	0,00
1308	10/10/2017		Ordinário	6.2.2.1.1.33.90.14.009 - Diárias Gisele da Silva		140,00	0,00	0,00	140,00	0,00
1309	10/10/2017	021.926208/2016	Ordinário	6.2.2.1.1.33.90.39.002.035 - Congressos, Convenções, Conferências, Seminários E Simpósios	Barcelô Eventos Ltda ME	800,00	800,00	800,00	0,00	0,00
1310	11/10/2017		Ordinário	6.2.2.1.1.33.90.30.003 - Material De Limpeza E Prod. De Raia Drogasil S/A Higienização		2.108,35	2.108,35	2.108,35	0,00	0,00
1311	11/10/2017		Ordinário	6.2.2.1.1.33.90.14.009 - Diárias Michele de Souza Andrade		140,00	140,00	140,00	0,00	0,00
1312	11/10/2017		Ordinário	6.2.2.1.1.33.90.14.009 - Diárias Jerry Schmitz		525,00	525,00	525,00	0,00	0,00
1313	16/10/2017		Ordinário	6.2.2.1.1.33.90.14.009 - Diárias Gisele da Silva		420,00	420,00	420,00	0,00	0,00
1314	16/10/2017		Ordinário	6.2.2.1.1.33.90.14.009 - Diárias Denise Elvira Pires de Pires		420,00	420,00	420,00	0,00	0,00
1315	16/10/2017		Ordinário	6.2.2.1.1.33.90.14.009 - Diárias Elaine Cristina Novatzki Forte		420,00	420,00	420,00	0,00	0,00
1316	16/10/2017		Ordinário	6.2.2.1.1.33.90.14.009 - Diárias Priscila Patitucci Nascimento		420,00	420,00	420,00	0,00	0,00
1317	16/10/2017		Ordinário	6.2.2.1.1.33.90.14.009 - Diárias Ronaldo Pierri		420,00	420,00	420,00	0,00	0,00
1318	16/10/2017		Ordinário	6.2.2.1.1.33.90.93.003.003 - Processo Eleitoral	Nelcy Terezinha Coutinho Mendes	900,00	900,00	900,00	0,00	0,00
1319	16/10/2017		Ordinário	6.2.2.1.1.33.90.93.003.003 - Processo Eleitoral	Nelyr de Fátima Filipini	500,00	500,00	500,00	0,00	0,00
1320	16/10/2017	012.926208/2015	Ordinário	6.2.2.1.1.33.90.39.002.015 - Locação e Manutenção de Software	Implanta Informática Ltda	17.490,98	17.490,98	17.490,98	0,00	0,00

Nº	Data	Processo	Tipo	Conta	Favorecido	Valor	Liquidado	Pago	Anulado	Saldo
1321	16/10/2017	005.926208/2015	Ordinário	6.2.2.1.1.33.90.39.001.002 - Serviços Gerais De Limpeza E Higienização	Liderança Limpeza e Conservação Ltda	37.335,73	37.335,73	37.335,73	0,00	0,00
1322	16/10/2017		Ordinário	6.2.2.1.1.33.90.39.002.031 - Telefonia Móvel E Fixa	Telefônica Brasil S.A.	3.104,43	3.104,43	3.104,43	0,00	0,00
1323	16/10/2017		Ordinário	6.2.2.1.1.33.90.14.009 - Diárias	Ana Paula da Silva Maciel	525,00	525,00	525,00	0,00	0,00
1324	16/10/2017	025.926208/2015	Ordinário	6.2.2.1.1.33.90.39.002.014 - Locação De Bens Móveis	S.A Luza Sistemas de Impressões e Copiadoras Ltda	124,99	124,99	124,99	0,00	0,00
1325	16/10/2017	021.926208/2014	Ordinário	6.2.2.1.1.33.90.39.002.003 - Correspondência E Cobrança	Empresa Brasileira de Correios e Telégrafos	3.863,02	3.863,02	3.863,02	0,00	0,00
1326	16/10/2017		Ordinário	6.2.2.1.1.33.90.14.009 - Diárias	Iona Vieira Bez Birolo	525,00	525,00	525,00	0,00	0,00
1327	17/10/2017		Ordinário	6.2.2.1.1.33.90.91.003 - Sentenças Judiciais	Justiça Federal de Primeiro Grau Em Santa Catarina	500,00	500,00	500,00	0,00	0,00
1328	18/10/2017		Ordinário	6.2.2.1.1.33.90.93.002.001 - Auxílio Representação	Gisele da Silva	200,00	200,00	200,00	0,00	0,00
1329	18/10/2017		Ordinário	6.2.2.1.1.33.90.93.003.003 - Processo Eleitoral	Jaçany Aparecida Borges Prudente	400,00	400,00	400,00	0,00	0,00
1330	18/10/2017		Ordinário	6.2.2.1.1.33.90.93.003.003 - Processo Eleitoral	Jorge Lorenzetti	1.400,00	1.400,00	1.400,00	0,00	0,00
1331	18/10/2017	PAD 057/2017	Ordinário	6.2.2.1.1.33.90.39.002.099 - Outros Serviços E Encargos	Liberty Seguros SA	302,52	302,52	302,52	0,00	0,00
1332	19/10/2017		Ordinário	6.2.2.1.1.33.90.93.002.001 - Auxílio Representação	Gisele da Silva	2.100,00	2.100,00	2.100,00	0,00	0,00
1333	19/10/2017		Ordinário	6.2.2.1.1.31.90.16.002 - Auxílio Transporte	Consórcio Fênix	2.539,97	0,00	0,00	2.539,97	0,00
1334	19/10/2017		Ordinário	6.2.2.1.1.31.90.16.002 - Auxílio Transporte	Gidion S/A Transporte e Turismo	456,00	0,00	0,00	456,00	0,00
1335	19/10/2017		Ordinário	6.2.2.1.1.33.90.30.011 - Suprimentos De Informática	FA LIMA INFORMÁTICA LTDA - EPP	941,83	941,83	941,83	0,00	0,00
1336	19/10/2017		Ordinário	6.2.2.1.1.33.90.14.009 - Diárias	Evangelia Kotzias Atherino dos Santos	698,25	698,25	698,25	0,00	0,00
1337	19/10/2017		Ordinário	6.2.2.1.1.33.90.14.009 - Diárias	Maria do Carmo Vicensi	350,00	350,00	350,00	0,00	0,00
1338	23/10/2017	009.926208/2017	Ordinário	6.2.2.1.1.33.90.39.002.014 - Locação De Bens Móveis	A4 Digital Print Ltda	1.643,90	1.643,90	1.643,90	0,00	0,00
1339	23/10/2017	005/2013	Ordinário	6.2.2.1.1.33.90.39.002.028 - Serviços De Internet	Telefônica Brasil S.A.	246,30	246,30	246,30	0,00	0,00
1340	23/10/2017		Ordinário	6.2.2.1.1.33.90.39.002.031 - Telefonia Móvel E Fixa	Claro S.A.	263,76	263,76	263,76	0,00	0,00
1341	23/10/2017		Estimativo	6.2.2.1.1.33.90.30.096 - Material De Consumo - Suprimento De Fundos	Priscila Patitucci Nascimento	1.000,00	70,00	70,00	930,00	0,00
1342	25/10/2017		Ordinário	6.2.2.1.1.33.90.14.009 - Diárias	Maria do Carmo Vicensi	525,00	525,00	525,00	0,00	0,00

Nº	Data	Processo	Tipo	Conta	Favorecido	Valor	Liquidado	Pago	Anulado	Saldo
1343	25/10/2017		Ordinário	6.2.2.1.1.33.90.14.009 -	Diárias Maria do Carmo Vicensi	350,00	350,00	350,00	0,00	0,00
1344	25/10/2017	005.926208/2017	Ordinário	6.2.2.1.1.33.90.30.011 -	Suprimentos De Informática	191,83	191,83	191,83	0,00	0,00
1345	25/10/2017	021.926208/2016	Ordinário	6.2.2.1.1.33.90.39.002.035 -	Congressos, Convenções, Conferências, Seminários E Simpósios	720,00	720,00	720,00	0,00	0,00
1346	25/10/2017	021.926208/2016	Ordinário	6.2.2.1.1.33.90.39.002.035 -	Congressos, Convenções, Conferências, Seminários E Simpósios	2.880,00	2.880,00	2.880,00	0,00	0,00
1347	26/10/2017	PAD 043/2017	Ordinário	6.2.2.1.2.44.90.51.003 -	Instalações	295.000,00	295.000,00	295.000,00	0,00	0,00
1348	26/10/2017		Ordinário	6.2.2.1.1.33.90.14.009 -	Diárias Maria do Carmo Vicensi	350,00	350,00	350,00	0,00	0,00
1349	26/10/2017		Ordinário	6.2.2.1.1.33.90.14.009 -	Diárias Rosangela Borges da Silva	350,00	0,00	0,00	350,00	0,00
1350	26/10/2017		Ordinário	6.2.2.1.1.33.90.14.009 -	Diárias Jerry Schmitz	175,00	175,00	175,00	0,00	0,00
1351	26/10/2017	019.926208/2017	Ordinário	6.2.2.1.1.33.90.39.002.006 -	Encadernação	79,70	79,70	79,70	0,00	0,00
1352	26/10/2017		Ordinário	6.2.2.1.1.33.90.14.009 -	Diárias Rosangela Borges da Silva	175,00	175,00	175,00	0,00	0,00
1353	26/10/2017		Ordinário	6.2.2.1.1.33.90.39.002.012 -	Comunicações - Jornal, Rádio E PR - Imprensa Nacional Tv	330,40	330,40	330,40	0,00	0,00
1354	26/10/2017		Ordinário	6.2.2.1.1.33.90.14.009 -	Diárias Edison Farias Alves	175,00	175,00	175,00	0,00	0,00
1355	26/10/2017		Ordinário	6.2.2.1.1.33.90.14.009 -	Diárias Ediane Bergamin	140,00	140,00	140,00	0,00	0,00
1356	26/10/2017		Ordinário	6.2.2.1.1.33.90.39.002.099 -	Outros Serviços E Encargos	100,84	100,84	100,84	0,00	0,00
1357	30/10/2017		Ordinário	6.2.2.1.1.33.90.14.009 -	Diárias Edison Farias Alves	350,00	350,00	350,00	0,00	0,00
1358	30/10/2017		Ordinário	6.2.2.1.1.33.90.14.009 -	Diárias Edison Farias Alves	2.094,75	2.094,75	2.094,75	0,00	0,00
1359	30/10/2017		Ordinário	6.2.2.1.1.33.90.14.009 -	Diárias Iona Vieira Bez Birolo	350,00	350,00	350,00	0,00	0,00
1360	30/10/2017		Ordinário	6.2.2.1.1.33.90.14.009 -	Diárias Iona Vieira Bez Birolo	2.094,75	2.094,75	2.094,75	0,00	0,00
1361	30/10/2017		Ordinário	6.2.2.1.1.33.90.14.009 -	Diárias Angela Maria Blatt Ortiga	2.094,75	2.094,75	2.094,75	0,00	0,00
1362	30/10/2017		Ordinário	6.2.2.1.1.33.90.14.009 -	Diárias Helga Regina Bresciani	2.094,75	2.094,75	2.094,75	0,00	0,00
1363	30/10/2017		Ordinário	6.2.2.1.1.33.90.14.009 -	Diárias Karen Nascimento Ramos	2.048,20	0,00	0,00	2.048,20	0,00
1364	30/10/2017		Ordinário	6.2.2.1.1.33.90.14.009 -	Diárias Karla Rodrigues Barzan	1.675,80	1.303,40	1.303,40	372,40	0,00

Nº	Data	Processo	Tipo	Conta	Favorecido	Valor	Liquidado	Pago	Anulado	Saldo
1365	30/10/2017		Ordinário	6.2.2.1.1.33.90.14.009 -	Diárias Priscila Rodrigues da Cunha	2.094,75	2.094,75	2.094,75	0,00	0,00
1366	30/10/2017		Ordinário	6.2.2.1.1.33.90.14.009 -	Diárias Priscila Patitucci Nascimento	1.675,80	1.675,80	1.675,80	0,00	0,00
1367	30/10/2017		Ordinário	6.2.2.1.1.33.90.14.009 -	Diárias Maria Elisabeth Kleba	558,60	558,60	558,60	0,00	0,00
1368	30/10/2017		Ordinário	6.2.2.1.1.33.90.14.009 -	Diárias Felipa Rafaela Amadigi	420,00	420,00	420,00	0,00	0,00
1369	30/10/2017		Ordinário	6.2.2.1.1.33.90.14.009 -	Diárias Dulcinéia Veras Ghizoni Schneider	420,00	420,00	420,00	0,00	0,00
1370	30/10/2017		Ordinário	6.2.2.1.1.33.90.14.009 -	Diárias Maria Arlene Pagani	420,00	420,00	420,00	0,00	0,00
1371	30/10/2017		Ordinário	6.2.2.1.1.33.90.14.009 -	Diárias Ronaldo Pierri	420,00	420,00	420,00	0,00	0,00
1372	30/10/2017		Ordinário	6.2.2.1.1.33.90.14.009 -	Diárias Karen Nascimento Ramos	931,00	931,00	931,00	0,00	0,00
1373	30/10/2017		Ordinário	6.2.2.1.1.33.90.14.009 -	Diárias Michel Rocheles Kannenberg	931,00	931,00	931,00	0,00	0,00
1374	30/10/2017		Ordinário	6.2.2.1.1.33.90.93.002.002 - Gratificação De Presença Em Plenário - Jeton	Helga Regina Bresciani	650,00	650,00	650,00	0,00	0,00
1375	30/10/2017		Ordinário	6.2.2.1.1.33.90.93.002.002 - Gratificação De Presença Em Plenário - Jeton	Angela Maria Blatt Ortiga	600,00	600,00	600,00	0,00	0,00
1376	30/10/2017		Ordinário	6.2.2.1.1.33.90.93.002.002 - Gratificação De Presença Em Plenário - Jeton	Alessandra Junkes Coutinho	600,00	600,00	600,00	0,00	0,00
1377	30/10/2017		Ordinário	6.2.2.1.1.33.90.93.002.002 - Gratificação De Presença Em Plenário - Jeton	Evangelia Kotzias Atherino dos Santos	500,00	500,00	500,00	0,00	0,00
1378	30/10/2017		Ordinário	6.2.2.1.1.33.90.93.002.002 - Gratificação De Presença Em Plenário - Jeton	Elizimara Ferreira Siqueira	500,00	500,00	500,00	0,00	0,00
1379	30/10/2017		Ordinário	6.2.2.1.1.33.90.93.002.002 - Gratificação De Presença Em Plenário - Jeton	Márcia Cristina Vicente	500,00	500,00	500,00	0,00	0,00
1380	30/10/2017		Ordinário	6.2.2.1.1.33.90.93.002.002 - Gratificação De Presença Em Plenário - Jeton	Missia Mesquita Pascoa	500,00	500,00	500,00	0,00	0,00
1381	30/10/2017	021.926208/2016	Ordinário	6.2.2.1.1.33.90.39.002.035 - Congressos, Convenções, Conferências, Seminários E Simpósios	Barcelô Eventos Ltda ME	3.900,00	3.900,00	3.900,00	0,00	0,00
1382	30/10/2017		Ordinário	6.2.2.1.1.33.90.14.009 -	Diárias Iona Vieira Bez Birolo	175,00	175,00	175,00	0,00	0,00
1383	30/10/2017		Ordinário	6.2.2.1.1.33.90.14.009 -	Diárias Sara Isabel Vieira Caprario de Oliveira	1.675,80	1.675,80	1.675,80	0,00	0,00
1384	31/10/2017		Ordinário	6.2.2.1.1.33.90.14.009 -	Diárias Maria do Carmo Vicensi	1.225,00	1.225,00	1.225,00	0,00	0,00

Nº	Data	Processo	Tipo	Conta	Favorecido	Valor	Liquidado	Pago	Anulado	Saldo	
1385	31/10/2017		Ordinário	6.2.2.1.1.33.90.14.009 -	Diárias Alessandra Lucélia Otto	140,00	140,00	140,00	0,00	0,00	
1386	31/10/2017		Ordinário	6.2.2.1.1.33.90.14.009 -	Diárias Alessandra Lucélia Otto	140,00	140,00	140,00	0,00	0,00	
1387	31/10/2017		Ordinário	6.2.2.1.1.33.90.14.009 -	Diárias Alessandra Lucélia Otto	420,00	420,00	420,00	0,00	0,00	
1388	31/10/2017		Ordinário	6.2.2.1.1.33.90.14.009 -	Diárias Alessandra Lucélia Otto	420,00	420,00	420,00	0,00	0,00	
1389	31/10/2017	021.926208/2016	Ordinário	6.2.2.1.1.33.90.39.002.035 - Congressos, Convenções, Conferências, Seminários E Simpósios	Barcelô Eventos Ltda ME	1.480,00	1.480,00	1.480,00	0,00	0,00	
1390	31/10/2017	021.926208/2016	Ordinário	6.2.2.1.1.33.90.39.002.035 - Congressos, Convenções, Conferências, Seminários E Simpósios	Barcelô Eventos Ltda ME	1.480,00	1.480,00	1.480,00	0,00	0,00	
1391	31/10/2017		Global	6.2.2.1.1.33.90.39.002.033 -	Despesas com Condomínio	Imobiliária Nostra Casa Ltda	1.100,00	980,92	980,92	119,08	0,00
1392	31/10/2017		Global	6.2.2.1.1.31.90.11.004 -	Incentivo A Qualificação	Funcionários do Coren/SC	21.913,74	21.286,28	21.286,28	627,46	0,00
1393	31/10/2017		Global	6.2.2.1.1.31.90.16.002 -	Auxílio Transporte	Funcionários do Coren/SC	2.532,73	2.531,80	2.531,80	0,93	0,00
1394	06/11/2017		Ordinário	6.2.2.1.1.33.90.93.002.001 -	Auxílio Representação	Rosa Claudia Onzi	500,00	500,00	500,00	0,00	0,00
1395	06/11/2017		Ordinário	6.2.2.1.1.33.90.93.002.001 -	Auxílio Representação	Lara Vandresen	500,00	500,00	500,00	0,00	0,00
1396	06/11/2017		Ordinário	6.2.2.1.1.33.90.93.002.001 -	Auxílio Representação	Lara Vandresen	500,00	500,00	500,00	0,00	0,00
1397	06/11/2017		Ordinário	6.2.2.1.1.33.90.93.002.001 -	Auxílio Representação	Katia Santana Silveira Caetano	500,00	500,00	500,00	0,00	0,00
1398	06/11/2017		Ordinário	6.2.2.1.1.33.90.93.002.001 -	Auxílio Representação	Joceane Medeiros Marques	500,00	500,00	500,00	0,00	0,00
1399	06/11/2017		Ordinário	6.2.2.1.1.33.90.93.002.001 -	Auxílio Representação	Ilsomir Sebastião da Silva	500,00	500,00	500,00	0,00	0,00
1400	06/11/2017		Ordinário	6.2.2.1.1.33.90.93.002.001 -	Auxílio Representação	Clarice da Luz Koerich	500,00	500,00	500,00	0,00	0,00
1401	06/11/2017	018.926208/2017	Global	6.2.2.1.1.31.90.16.001 -	Programa De Alimentação Ao Trabalhador - Pat	Green Card S/A Refeições Comércio e Serviços	114.000,00	112.947,38	112.947,38	1.052,62	0,00
1402	06/11/2017		Ordinário	6.2.2.1.1.33.90.39.002.018 -	Palestras, Cursos, Treinamentos E Seleção De Pessoal	Associação dos Conselhos Profissionais de Santa Catarina	330,00	330,00	330,00	0,00	0,00
1403	07/11/2017		Ordinário	6.2.2.1.1.33.90.93.002.001 -	Auxílio Representação	Alessandra Junkes Coutinho	2.100,00	2.100,00	2.100,00	0,00	0,00
1404	07/11/2017		Ordinário	6.2.2.1.1.33.90.93.002.001 -	Auxílio Representação	Rosangela Borges da Silva	500,00	500,00	500,00	0,00	0,00

Nº	Data	Processo	Tipo	Conta	Favorecido	Valor	Liquidado	Pago	Anulado	Saldo
1405	07/11/2017		Ordinário	6.2.2.1.1.33.90.93.002.001 - Auxílio Representação	Missia Mesquita Pascoa	250,00	250,00	250,00	0,00	0,00
1406	07/11/2017		Ordinário	6.2.2.1.1.33.90.93.002.001 - Auxílio Representação	Marlene Serafim	500,00	500,00	500,00	0,00	0,00
1407	07/11/2017		Ordinário	6.2.2.1.1.33.90.93.002.001 - Auxílio Representação	Márcia Cristina Vicente	375,00	375,00	375,00	0,00	0,00
1408	07/11/2017		Ordinário	6.2.2.1.1.33.90.93.002.001 - Auxílio Representação	Evangelia Kotzias Atherino dos Santos	125,00	125,00	125,00	0,00	0,00
1409	07/11/2017		Ordinário	6.2.2.1.1.33.90.93.002.001 - Auxílio Representação	Iona Vieira Bez Birolo	250,00	250,00	250,00	0,00	0,00
1410	07/11/2017		Ordinário	6.2.2.1.1.33.90.93.002.001 - Auxílio Representação	Angela Maria Blatt Ortiga	1.800,00	1.800,00	1.800,00	0,00	0,00
1411	07/11/2017		Ordinário	6.2.2.1.1.33.90.93.002.001 - Auxílio Representação	Helga Regina Bresciani	4.712,50	4.712,50	4.712,50	0,00	0,00
1412	07/11/2017		Ordinário	6.2.2.1.1.33.90.93.002.001 - Auxílio Representação	Alessandra Junkes Coutinho	1.500,00	1.500,00	1.500,00	0,00	0,00
1413	08/11/2017	021.926208/2016	Ordinário	6.2.2.1.1.33.90.39.002.035 - Congressos, Convenções, Conferências, Seminários E Simpósios	Barcelô Eventos Ltda ME	360,00	360,00	360,00	0,00	0,00
1414	08/11/2017	021.926208/2016	Ordinário	6.2.2.1.1.33.90.39.002.035 - Congressos, Convenções, Conferências, Seminários E Simpósios	Barcelô Eventos Ltda ME	1.000,00	1.000,00	1.000,00	0,00	0,00
1415	08/11/2017		Ordinário	6.2.2.1.1.33.90.39.002.031 - Telefonia Móvel E Fixa	Oi S.A.	4.645,66	4.645,66	4.645,66	0,00	0,00
1416	09/11/2017		Ordinário	6.2.2.1.1.33.90.14.009 - Diárias Gisele da Silva		280,00	280,00	280,00	0,00	0,00
1417	09/11/2017		Ordinário	6.2.2.1.1.33.90.93.002.001 - Auxílio Representação	Daniella Regina Farinella Jora	500,00	500,00	500,00	0,00	0,00
1418	09/11/2017		Ordinário	6.2.2.1.1.33.90.93.002.001 - Auxílio Representação	Gisele da Silva	500,00	500,00	500,00	0,00	0,00
1419	09/11/2017		Ordinário	6.2.2.1.1.33.90.93.002.001 - Auxílio Representação	Priscila da Silva Timóteo	500,00	500,00	500,00	0,00	0,00
1420	10/11/2017		Global	6.2.2.1.1.31.90.16.003 - Plano de Saúde dos Servidores	Funcionários do Coren/SC	4.790,00	4.370,00	4.370,00	420,00	0,00
1421	13/11/2017	021.926208/2014	Ordinário	6.2.2.1.1.33.90.39.002.003 - Correspondência E Cobrança	Empresa Brasileira de Correios e Telégrafos	4.064,51	4.064,51	4.064,51	0,00	0,00
1422	13/11/2017	005/2013	Ordinário	6.2.2.1.1.33.90.39.002.031 - Telefonia Móvel E Fixa	Telefônica Brasil S.A.	2.931,53	2.931,53	2.931,53	0,00	0,00
1423	13/11/2017		Ordinário	6.2.2.1.1.31.90.16.002 - Auxílio Transporte	Blumob Concessionária de Transporte Urbano de Blumenau SPE Ltda	70,20	70,20	70,20	0,00	0,00
1424	13/11/2017		Ordinário	6.2.2.1.1.33.90.14.009 - Diárias Maria do Carmo Vicensi		875,00	875,00	875,00	0,00	0,00

Nº	Data	Processo	Tipo	Conta	Favorecido	Valor	Liquidado	Pago	Anulado	Saldo		
1425	13/11/2017		Ordinário	6.2.2.1.1.33.90.14.009 -	Diárias Angela Maria Toqueto	280,00	280,00	280,00	0,00	0,00		
1426	13/11/2017		Ordinário	6.2.2.1.1.33.90.14.009 -	Diárias Carolise Ana Basso	280,00	280,00	280,00	0,00	0,00		
1427	13/11/2017		Ordinário	6.2.2.1.1.33.90.39.002.012 -	Comunicações - Jornal, Rádio E PR - Imprensa Nacional Tv	528,64	528,64	528,64	0,00	0,00		
1428	14/11/2017		Ordinário	6.2.2.1.1.33.90.14.009 -	Diárias Maria Arlene Pagani	420,00	420,00	420,00	0,00	0,00		
1429	14/11/2017		Ordinário	6.2.2.1.1.33.90.14.009 -	Diárias Ronaldo Pierrri	420,00	420,00	420,00	0,00	0,00		
1430	14/11/2017		Ordinário	6.2.2.1.1.33.90.14.009 -	Diárias Gisele da Silva	420,00	420,00	420,00	0,00	0,00		
1431	14/11/2017		Ordinário	6.2.2.1.1.33.90.14.009 -	Diárias Larissa de Siqueira Gutierrez	420,00	420,00	420,00	0,00	0,00		
1432	14/11/2017		Ordinário	6.2.2.1.1.33.90.14.009 -	Diárias Rosangela Borges da Silva	350,00	350,00	350,00	0,00	0,00		
1433	14/11/2017		Ordinário	6.2.2.1.1.33.90.14.009 -	Diárias Rosangela Borges da Silva	525,00	525,00	525,00	0,00	0,00		
1434	14/11/2017	PAD 059/2017	Ordinário	6.2.2.1.1.33.90.30.009 -	Materiais Destinados A Conservação De Bens Imóveis/Instalações	Francine Lage de Souza	Materiais de Construção	2.486,30	2.486,30	2.486,30	0,00	0,00
1435	14/11/2017		Ordinário	6.2.2.1.1.33.90.14.009 -	Diárias Laryssa Inoue	280,00	280,00	280,00	0,00	0,00		
1436	14/11/2017		Ordinário	6.2.2.1.1.33.90.14.009 -	Diárias Igenes Balatka Weber	280,00	280,00	280,00	0,00	0,00		
1437	14/11/2017		Ordinário	6.2.2.1.1.33.90.14.009 -	Diárias Edison Farias Alves	525,00	525,00	525,00	0,00	0,00		
1438	14/11/2017		Ordinário	6.2.2.1.1.33.90.14.009 -	Diárias Iona Vieira Bez Birolo	525,00	525,00	525,00	0,00	0,00		
1439	14/11/2017		Ordinário	6.2.2.1.1.33.90.14.009 -	Diárias Maria do Carmo Vicensi	350,00	350,00	350,00	0,00	0,00		
1440	14/11/2017		Ordinário	6.2.2.1.1.33.90.14.009 -	Diárias Maria do Carmo Vicensi	350,00	350,00	350,00	0,00	0,00		
1441	14/11/2017		Ordinário	6.2.2.1.1.33.90.14.009 -	Diárias Giana Marlize Boeira Poetini	700,00	700,00	700,00	0,00	0,00		
1442	14/11/2017		Ordinário	6.2.2.1.1.33.90.14.009 -	Diárias Dayane Carla Borille	420,00	420,00	420,00	0,00	0,00		
1443	14/11/2017		Ordinário	6.2.2.1.1.33.90.14.009 -	Diárias Felipe da Rosa Pedro	140,00	140,00	140,00	0,00	0,00		
1444	14/11/2017		Ordinário	6.2.2.1.1.33.90.14.009 -	Diárias Ediane Bergamin	140,00	140,00	140,00	0,00	0,00		
1445	16/11/2017		Ordinário	6.2.2.1.1.33.90.14.009 -	Diárias Jerry Schmitz	525,00	525,00	525,00	0,00	0,00		
1446	16/11/2017	005/926208/2015	Ordinário	6.2.2.1.1.33.90.39.001.002 -	Serviços Gerais De Limpeza E Higienização	Liderança Limpeza e Conservação Ltda	37.161,07	37.161,07	37.161,07	0,00	0,00	
1447	16/11/2017		Ordinário	6.2.2.1.1.33.90.14.009 -	Diárias Telma Ribeiro Garcia	744,80	744,80	744,80	0,00	0,00		

Nº	Data	Processo	Tipo	Conta	Favorecido	Valor	Liquidado	Pago	Anulado	Saldo
1448	16/11/2017		Ordinário	6.2.2.1.1.33.90.14.009 -	Diárias Lais Concellos	140,00	140,00	140,00	0,00	0,00
1449	16/11/2017		Ordinário	6.2.2.1.1.33.90.14.009 -	Diárias Helga Regina Bresciani	698,25	698,25	698,25	0,00	0,00
1450	16/11/2017	024.926208/2016	Ordinário	6.2.2.1.1.33.90.30.005 -	Castor Comércio de Água Ltda- ME	25,50	25,50	25,50	0,00	0,00
1451	16/11/2017	024.926208/2016	Ordinário	6.2.2.1.1.33.90.30.005 -	Cambirela Empreendimentos Turísticos Ltda	306,80	306,80	306,80	0,00	0,00
1452	17/11/2017		Ordinário	6.2.2.1.1.33.90.93.002.001 -	Sonia Teresinha Franzoi Bodanese	500,00	500,00	500,00	0,00	0,00
1453	17/11/2017		Ordinário	6.2.2.1.1.33.90.93.002.001 -	Rosana Beatriz Reis Gandim	500,00	500,00	500,00	0,00	0,00
1454	17/11/2017		Ordinário	6.2.2.1.1.33.90.93.002.001 -	Priscila da Silva Timóteo	500,00	500,00	500,00	0,00	0,00
1455	17/11/2017		Ordinário	6.2.2.1.1.33.90.93.002.001 -	Mari Stela de Andrade	500,00	500,00	500,00	0,00	0,00
1456	17/11/2017		Ordinário	6.2.2.1.1.33.90.93.002.001 -	Luana Gabriele Nilson	500,00	500,00	500,00	0,00	0,00
1457	17/11/2017		Ordinário	6.2.2.1.1.33.90.93.002.001 -	Luana Gabriele Nilson	500,00	500,00	500,00	0,00	0,00
1458	17/11/2017		Ordinário	6.2.2.1.1.33.90.93.002.001 -	Ledronete Silvestre	500,00	500,00	500,00	0,00	0,00
1459	17/11/2017		Ordinário	6.2.2.1.1.33.90.93.002.001 -	Karollyne de Moliner Menegon	500,00	500,00	500,00	0,00	0,00
1460	17/11/2017		Ordinário	6.2.2.1.1.33.90.93.002.001 -	Gisele da Silva	500,00	500,00	500,00	0,00	0,00
1461	17/11/2017		Ordinário	6.2.2.1.1.33.90.93.002.001 -	Gisele da Silva	500,00	500,00	500,00	0,00	0,00
1462	17/11/2017		Ordinário	6.2.2.1.1.33.90.93.002.001 -	Daniella Regina Farinella Jora	500,00	500,00	500,00	0,00	0,00
1463	17/11/2017		Ordinário	6.2.2.1.1.33.90.93.002.001 -	Camilla Telemberg Sell	500,00	500,00	500,00	0,00	0,00
1464	17/11/2017	025.926208/2015	Ordinário	6.2.2.1.1.33.90.39.002.014 -	A4 Digital Print Ltda	1.015,05	1.015,05	1.015,05	0,00	0,00
1465	17/11/2017	021.926208/2014	Ordinário	6.2.2.1.1.33.90.39.002.003 -	Empresa Brasileira de Correios e Telégrafos	178.000,00	178.000,00	178.000,00	0,00	0,00
1466	17/11/2017	012.926208/2015	Ordinário	6.2.2.1.1.33.90.39.002.015 -	Implanta Informática Ltda	17.490,98	17.490,98	17.490,98	0,00	0,00
1467	17/11/2017		Ordinário	6.2.2.1.1.33.90.14.009 -	Diárias Marlene Serafim	350,00	350,00	350,00	0,00	0,00
1468	17/11/2017		Ordinário	6.2.2.1.1.33.90.14.009 -	Diárias Alessandra Junkes Coutinho	2.094,75	2.094,75	2.094,75	0,00	0,00
1469	17/11/2017		Ordinário	6.2.2.1.1.33.90.14.009 -	Diárias Liette Francisco Marcelino	280,00	280,00	280,00	0,00	0,00

Nº	Data	Processo	Tipo	Conta	Favorecido	Valor	Liquidado	Pago	Anulado	Saldo
1470	17/11/2017		Ordinário	6.2.2.1.1.33.90.14.009 -	Diárias Ivete Maria Ribeiro	280,00	280,00	280,00	0,00	0,00
1471	20/11/2017		Ordinário	6.2.2.1.1.33.90.14.009 -	Diárias Helga Regina Bresciani	175,00	175,00	175,00	0,00	0,00
1472	20/11/2017		Ordinário	6.2.2.1.1.33.90.14.009 -	Diárias Ronaldo Pierri	140,00	140,00	140,00	0,00	0,00
1473	20/11/2017		Ordinário	6.2.2.1.1.33.90.14.009 -	Diárias Angela Maria Blatt Ortiga	175,00	175,00	175,00	0,00	0,00
1474	20/11/2017	022.926208/2014	Global	6.2.2.1.1.33.90.39.002.022 -	Hewlett - Packard Brasil Ltda	4.687,54	4.687,54	4.687,54	0,00	0,00
1475	20/11/2017	025.926208/2015	Ordinário	6.2.2.1.1.33.90.39.002.014 -	S.A Luza Sistemas de Impressões e Copiadoras Ltda	119,27	119,27	119,27	0,00	0,00
1476	20/11/2017	019.926208/2016	Ordinário	6.2.2.1.1.33.90.30.012 -	Gráfica Guaramirim Ltda	32.220,00	32.220,00	600,00	0,00	0,00
1477	20/11/2017	019.926208/2016	Ordinário	6.2.2.1.1.33.90.30.012 -	GL Editora Gráfica Ltda	275,00	150,00	150,00	125,00	0,00
1478	20/11/2017		Ordinário	6.2.2.1.1.33.90.14.009 -	Diárias Maria do Carmo Vicensi	1.225,00	1.225,00	1.225,00	0,00	0,00
1479	20/11/2017		Ordinário	6.2.2.1.1.33.90.14.009 -	Diárias Eliana Maria K. Quintino	140,00	140,00	140,00	0,00	0,00
1480	20/11/2017		Ordinário	6.2.2.1.1.33.90.14.009 -	Diárias Ana Paula da Silva Maciel	350,00	350,00	350,00	0,00	0,00
1481	20/11/2017	019.926208/2016	Ordinário	6.2.2.1.1.33.90.30.002 -	Polimpressos Serviços Graficos LTDA ME	7.426,00	7.426,00	7.426,00	0,00	0,00
1482	20/11/2017	019.926208/2016	Ordinário	6.2.2.1.1.33.90.30.002 -	Gráfica Guaramirim Ltda	3.600,00	3.600,00	0,00	0,00	0,00
1483	20/11/2017	021.926208/2016	Ordinário	6.2.2.1.1.33.90.39.002.035 -	Barcelô Eventos Ltda ME	360,00	0,00	0,00	0,00	360,00
1484	20/11/2017		Ordinário	6.2.2.1.1.33.90.14.009 -	Diárias Ana Paula da Silva Maciel	350,00	350,00	350,00	0,00	0,00
1485	21/11/2017	PAD 060/2017	Ordinário	6.2.2.1.1.33.90.30.002 -	Industria e Com. Carimbos Center Ltda	968,00	968,00	968,00	0,00	0,00
1486	21/11/2017		Ordinário	6.2.2.1.1.33.90.93.002.001 -	Rafaela Serpa	1.750,00	1.750,00	1.750,00	0,00	0,00
1487	22/11/2017	033/2017	Ordinário	6.2.2.1.1.33.90.39.002.015 -	Senior Sistemas S/A	776,96	0,00	0,00	776,96	0,00
1488	23/11/2017		Ordinário	6.2.2.1.1.33.90.93.002.001 -	Gisele da Silva	2.000,00	2.000,00	2.000,00	0,00	0,00
1489	23/11/2017		Ordinário	6.2.2.1.1.33.90.93.002.001 -	Alessandra Junkes Coutinho	500,00	500,00	500,00	0,00	0,00
1490	23/11/2017		Ordinário	6.2.2.1.1.33.90.93.002.001 -	Angela Maria Blatt Ortiga	250,00	250,00	250,00	0,00	0,00
1491	23/11/2017		Ordinário	6.2.2.1.1.33.90.93.002.001 -	Elizimara Ferreira Siqueira	375,00	375,00	375,00	0,00	0,00

Nº	Data	Processo	Tipo	Conta	Favorecido	Valor	Liquidado	Pago	Anulado	Saldo
1492	23/11/2017		Ordinário	6.2.2.1.1.33.90.93.002.001 - Auxílio Representação	Márcia Cristina Vicente	125,00	125,00	125,00	0,00	0,00
1493	23/11/2017		Ordinário	6.2.2.1.1.33.90.93.002.001 - Auxílio Representação	Maria do Carmo Vicensi	125,00	125,00	125,00	0,00	0,00
1494	23/11/2017		Ordinário	6.2.2.1.1.33.90.93.002.001 - Auxílio Representação	Missia Mesquita Pascoa	500,00	500,00	500,00	0,00	0,00
1495	23/11/2017		Ordinário	6.2.2.1.1.33.90.93.002.001 - Auxílio Representação	Otília Cristina Coelho Rodrigues	125,00	125,00	125,00	0,00	0,00
1496	23/11/2017		Ordinário	6.2.2.1.1.33.90.93.002.001 - Auxílio Representação	Priscila Rodrigues da Cunha	125,00	125,00	125,00	0,00	0,00
1497	23/11/2017		Ordinário	6.2.2.1.1.33.90.93.002.001 - Auxílio Representação	Rosangela Borges da Silva	125,00	125,00	125,00	0,00	0,00
1498	23/11/2017		Ordinário	6.2.2.1.1.31.90.16.002 - Auxílio Transporte	Blumob Concessionária de Transporte Urbano de Blumenau SPE Ltda	176,80	0,00	0,00	176,80	0,00
1499	23/11/2017		Ordinário	6.2.2.1.1.31.90.16.002 - Auxílio Transporte	Auto Viação Rainha Ltda	72,80	72,80	72,80	0,00	0,00
1500	23/11/2017		Ordinário	6.2.2.1.1.31.90.16.002 - Auxílio Transporte	Transporte e Turismo Santo Antonio Ltda	384,00	19,80	19,80	364,20	0,00
1501	23/11/2017		Ordinário	6.2.2.1.1.31.90.16.002 - Auxílio Transporte	Auto Viação Chapecó Ltda	36,03	36,03	36,03	0,00	0,00
1502	23/11/2017		Ordinário	6.2.2.1.1.31.90.16.002 - Auxílio Transporte	Consórcio Fênix	2.495,45	0,00	0,00	2.495,45	0,00
1503	23/11/2017		Ordinário	6.2.2.1.1.31.90.16.002 - Auxílio Transporte	Sindicato das Empresas de Transporte Urbano da Grande Florianópolis	578,85	0,00	0,00	578,85	0,00
1504	23/11/2017		Ordinário	6.2.2.1.1.31.90.16.002 - Auxílio Transporte	Sindicato das Empresas de Transporte Urbano da Grande Florianópolis	186,85	0,00	0,00	186,85	0,00
1505	23/11/2017		Ordinário	6.2.2.1.1.31.90.16.002 - Auxílio Transporte	Sindicato das Empresas de Transporte Urbano da Grande Florianópolis	415,65	0,00	0,00	415,65	0,00
1506	23/11/2017	PAD 061/2017	Ordinário	6.2.2.1.1.33.90.39.002.018 - Palestras, Cursos, Treinamentos E Seleção De Pessoal	Senac Serviço Nacional de Aprendizagem Comercial	983,16	983,16	983,16	0,00	0,00
1507	23/11/2017		Ordinário	6.2.2.1.1.33.90.14.009 - Diárias	Ledronete Silvestre	140,00	140,00	140,00	0,00	0,00
1508	24/11/2017		Ordinário	6.2.2.1.1.33.90.14.009 - Diárias	Angela Maria Blatt Ortiga	1.225,00	1.225,00	1.225,00	0,00	0,00
1509	24/11/2017	020.926208/2017	Ordinário	6.2.2.1.1.33.90.30.012 - Materiais Gráficos E Impressos	Globalprint Editora Gráfica Ltda	6.690,00	6.690,00	6.690,00	0,00	0,00
1510	27/11/2017		Ordinário	6.2.2.1.1.33.90.14.009 - Diárias	Ronaldo Pierri	420,00	420,00	420,00	0,00	0,00
1511	27/11/2017		Ordinário	6.2.2.1.1.33.90.14.009 - Diárias	Maria Arlene Pagani	420,00	420,00	420,00	0,00	0,00
1512	27/11/2017		Ordinário	6.2.2.1.1.33.90.14.009 - Diárias	Helga Regina Bresciani	525,00	525,00	525,00	0,00	0,00
1513	27/11/2017		Ordinário	6.2.2.1.1.33.90.14.009 - Diárias	Jorge Lorenzetti	420,00	420,00	420,00	0,00	0,00

Nº	Data	Processo	Tipo	Conta	Favorecido	Valor	Liquidado	Pago	Anulado	Saldo
1514	27/11/2017		Ordinário	6.2.2.1.1.33.90.93.002.001 - Auxílio Representação	Jaçany Aparecida Borges Prudente	100,00	100,00	100,00	0,00	0,00
1515	27/11/2017		Ordinário	6.2.2.1.1.33.90.93.002.002 - Gratificação De Presença Em Plenário - Jeton	Helga Regina Bresciani	650,00	650,00	650,00	0,00	0,00
1516	27/11/2017		Ordinário	6.2.2.1.1.33.90.93.002.002 - Gratificação De Presença Em Plenário - Jeton	Angela Maria Blatt Ortiga	600,00	600,00	600,00	0,00	0,00
1517	27/11/2017		Ordinário	6.2.2.1.1.33.90.93.002.002 - Gratificação De Presença Em Plenário - Jeton	Alessandra Junkes Coutinho	600,00	600,00	600,00	0,00	0,00
1518	27/11/2017		Ordinário	6.2.2.1.1.33.90.93.002.002 - Gratificação De Presença Em Plenário - Jeton	Evangelia Kotzias Atherino dos Santos	250,00	250,00	250,00	0,00	0,00
1519	27/11/2017		Ordinário	6.2.2.1.1.33.90.93.002.002 - Gratificação De Presença Em Plenário - Jeton	Rafaela Serpa	250,00	250,00	250,00	0,00	0,00
1520	27/11/2017		Ordinário	6.2.2.1.1.33.90.93.002.002 - Gratificação De Presença Em Plenário - Jeton	Márcia Cristina Vicente	250,00	250,00	250,00	0,00	0,00
1521	27/11/2017		Ordinário	6.2.2.1.1.33.90.93.002.002 - Gratificação De Presença Em Plenário - Jeton	Missia Mesquita Pascoa	250,00	250,00	250,00	0,00	0,00
1522	27/11/2017	PAD 062/2017	Ordinário	6.2.2.1.1.33.90.30.006 - Material De Copa E Cozinha	Rosiane Bittencourt Folchini 02935925947	3.360,00	0,00	0,00	0,00	3.360,00
1523	27/11/2017	021.926208/2017	Ordinário	6.2.2.1.1.33.90.39.002.035 - Congressos, Convenções, Conferências, Seminários E Simpósios	CSEE Centro de Soluções Em Eventos Eireli	82.320,00	82.320,00	82.320,00	0,00	0,00
1524	27/11/2017	021.926208/2016	Ordinário	6.2.2.1.1.33.90.39.002.035 - Congressos, Convenções, Conferências, Seminários E Simpósios	Barcelô Eventos Ltda ME	5.420,00	0,00	0,00	0,00	5.420,00
1525	27/11/2017	021.926208/2016	Ordinário	6.2.2.1.1.33.90.39.002.035 - Congressos, Convenções, Conferências, Seminários E Simpósios	Barcelô Eventos Ltda ME	360,00	0,00	0,00	0,00	360,00
1526	27/11/2017	021.926208/2016	Ordinário	6.2.2.1.1.33.90.39.002.035 - Congressos, Convenções, Conferências, Seminários E Simpósios	Barcelô Eventos Ltda ME	1.660,00	0,00	0,00	0,00	1.660,00
1527	27/11/2017	021.926208/2016	Ordinário	6.2.2.1.1.33.90.39.002.035 - Congressos, Convenções, Conferências, Seminários E Simpósios	Barcelô Eventos Ltda ME	900,00	0,00	0,00	0,00	900,00

Nº	Data	Processo	Tipo	Conta	Favorecido	Valor	Liquidado	Pago	Anulado	Saldo
1528	28/11/2017		Ordinário	6.2.2.1.1.33.90.39.002.033 - Despesas com Condomínio	Condomínio Centro Empresarial Deville	427,97	427,97	427,97	0,00	0,00
1529	28/11/2017	PAD 063/2017	Ordinário	6.2.2.1.2.44.90.52.007 - Equipamentos Para Áudio, Vídeo E Foto	Anderson Silveira Fernandes ME	7.780,00	0,00	0,00	0,00	7.780,00
1530	28/11/2017	063/2017	Ordinário	6.2.2.1.1.33.90.30.018 - Material Para Áudio, Vídeo E Foto	Anderson Silveira Fernandes ME	180,00	0,00	0,00	0,00	180,00
1531	29/11/2017		Ordinário	6.2.2.1.1.33.90.14.009 - Diárias Maria do Carmo Vicensi		525,00	525,00	525,00	0,00	0,00
1532	29/11/2017		Ordinário	6.2.2.1.1.33.90.14.009 - Diárias Maria do Carmo Vicensi		525,00	525,00	525,00	0,00	0,00
1533	29/11/2017		Ordinário	6.2.2.1.1.33.90.14.009 - Diárias Maria do Carmo Vicensi		875,00	875,00	875,00	0,00	0,00
1534	29/11/2017		Ordinário	6.2.2.1.1.33.90.14.009 - Diárias Ivete Maria Ribeiro		140,00	140,00	140,00	0,00	0,00
1535	29/11/2017		Ordinário	6.2.2.1.1.33.90.14.009 - Diárias Liete Francisco Marcelino		140,00	140,00	140,00	0,00	0,00
1536	29/11/2017		Ordinário	6.2.2.1.1.33.90.14.009 - Diárias Maria Regina R. Delfino		140,00	140,00	140,00	0,00	0,00
1537	30/11/2017	PAD 064/2017	Ordinário	6.2.2.1.1.33.90.30.011 - Suprimentos De Informática	Lojas de Departamentos Miliium Ltda	229,90	0,00	0,00	229,90	0,00
1538	30/11/2017	PAD 064/2017	Ordinário	6.2.2.1.1.33.90.30.020 - Utensílios Diversos	Lojas de Departamentos Miliium Ltda	99,90	99,90	99,90	0,00	0,00
1539	30/11/2017	PAD 064/2017	Ordinário	6.2.2.1.1.33.90.30.003 - Material De Limpeza E Prod. De Higienização	Lojas de Departamentos Miliium Ltda	169,80	169,80	169,80	0,00	0,00
1540	30/11/2017	PAD 064/2017	Ordinário	6.2.2.1.2.44.90.52.003 - Máquinas E Equipamentos	Lojas de Departamentos Miliium Ltda	229,90	229,90	229,90	0,00	0,00
1541	30/11/2017		Ordinário	6.2.2.1.1.33.90.14.009 - Diárias Denise Elvira Pires de Pires		420,00	420,00	420,00	0,00	0,00
1542	30/11/2017		Ordinário	6.2.2.1.1.33.90.14.009 - Diárias Giana Marlize Boeira Poetini		420,00	420,00	420,00	0,00	0,00
1543	30/11/2017	021.926208/2016	Ordinário	6.2.2.1.1.33.90.39.002.035 - Congressos, Convenções, Conferências, Seminários E Simpósios	Barcelô Eventos Ltda ME	780,00	0,00	0,00	0,00	780,00
1544	30/11/2017		Estimativo	6.2.2.1.1.33.10.41.001 - Transferência Para O COFEN - Cota-Parte (1/4)	Conselho Federal de Enfermagem - COFEN	140.000,00	131.858,24	131.858,24	8.141,76	0,00
1545	30/11/2017		Ordinário	6.2.2.1.1.33.90.93.003.005 - Impostos, Taxas, Multas E Pedágios	Willian Garcia de Souza	1.892,21	955,30	955,30	936,91	0,00
1546	30/11/2017		Ordinário	6.2.2.1.1.33.90.93.003.005 - Impostos, Taxas, Multas E Pedágios	Tribunal de Justica de Santa Catarina	710,00	710,00	710,00	0,00	0,00

Nº	Data	Processo	Tipo	Conta	Favorecido	Valor	Liquidado	Pago	Anulado	Saldo
1547	30/11/2017	021.926208/2016	Ordinário	6.2.2.1.1.33.90.39.002.035 - Congressos, Convenções, Conferências, Seminários E Simpósios	Barcelô Eventos Ltda ME	230,00	0,00	0,00	0,00	230,00
1548	30/11/2017		Ordinário	6.2.2.1.1.33.90.14.009 - Diárias	Alessandra Lucélia Otto	140,00	140,00	140,00	0,00	0,00
1549	30/11/2017	002.926208/2017	Estimativo	6.2.2.1.1.33.90.39.002.045 - Propaganda e Publicidade (Marketing)	Estratégia Consultoria e Marketing Ltda	80.000,00	12.575,41	0,00	0,00	67.424,59
1550	30/11/2017		Ordinário	6.2.2.1.1.33.90.93.002.001 - Auxílio Representação	Helga Regina Bresciani	3.412,50	3.412,50	3.412,50	0,00	0,00
1551	30/11/2017		Ordinário	6.2.2.1.1.33.90.93.002.001 - Auxílio Representação	Rosangela Borges da Silva	250,00	250,00	250,00	0,00	0,00
1552	30/11/2017		Ordinário	6.2.2.1.1.33.90.93.002.001 - Auxílio Representação	Iona Vieira Bez Birolo	125,00	125,00	125,00	0,00	0,00
1553	30/11/2017		Ordinário	6.2.2.1.1.31.90.16.002 - Auxílio Transporte	Funcionários do Coren/SC	2.555,12	2.555,12	2.555,12	0,00	0,00
1554	06/12/2017		Ordinário	6.2.2.1.1.33.90.14.009 - Diárias	Sara Isabel Vieira Caprario de Oliveira	420,00	420,00	420,00	0,00	0,00
1555	06/12/2017		Ordinário	6.2.2.1.1.33.90.14.009 - Diárias	Michele de Souza Andrade	140,00	140,00	140,00	0,00	0,00
1556	06/12/2017		Ordinário	6.2.2.1.1.33.90.93.002.001 - Auxílio Representação	Alessandra Junkes Coutinho	1.650,00	1.650,00	1.650,00	0,00	0,00
1557	06/12/2017		Ordinário	6.2.2.1.1.33.90.93.002.001 - Auxílio Representação	Alessandra Junkes Coutinho	1.200,00	1.200,00	1.200,00	0,00	0,00
1558	06/12/2017		Ordinário	6.2.2.1.1.33.90.93.002.001 - Auxílio Representação	Alessandra Junkes Coutinho	125,00	125,00	125,00	0,00	0,00
1559	06/12/2017		Ordinário	6.2.2.1.1.33.90.93.002.001 - Auxílio Representação	Rosana Beatriz Reis Gandim	500,00	500,00	500,00	0,00	0,00
1560	06/12/2017		Ordinário	6.2.2.1.1.33.90.93.002.001 - Auxílio Representação	Mari Stela de Andrade	500,00	500,00	500,00	0,00	0,00
1561	06/12/2017		Ordinário	6.2.2.1.1.33.90.93.002.001 - Auxílio Representação	Camilla Telemberg Sell	500,00	500,00	500,00	0,00	0,00
1562	06/12/2017		Ordinário	6.2.2.1.1.33.90.93.002.001 - Auxílio Representação	Maria do Carmo Vicensi	125,00	125,00	125,00	0,00	0,00
1563	06/12/2017		Ordinário	6.2.2.1.1.33.90.93.002.001 - Auxílio Representação	Rosangela Borges da Silva	125,00	125,00	125,00	0,00	0,00
1564	06/12/2017		Ordinário	6.2.2.1.1.33.90.93.002.001 - Auxílio Representação	Rafaela Serpa	750,00	750,00	750,00	0,00	0,00
1565	06/12/2017		Ordinário	6.2.2.1.1.33.90.93.002.001 - Auxílio Representação	Angela Maria Blatt Ortiga	375,00	375,00	375,00	0,00	0,00
1566	06/12/2017		Ordinário	6.2.2.1.1.33.90.93.002.001 - Auxílio Representação	Iona Vieira Bez Birolo	1.250,00	1.250,00	1.250,00	0,00	0,00
1567	06/12/2017		Ordinário	6.2.2.1.1.33.90.93.002.001 - Auxílio Representação	Janete Elza Felisbino	400,00	400,00	400,00	0,00	0,00

Nº	Data	Processo	Tipo	Conta	Favorecido	Valor	Liquidado	Pago	Anulado	Saldo
1568	06/12/2017		Ordinário	6.2.2.1.1.33.90.93.002.001 - Auxílio Representação	Jerry Schmitz	125,00	125,00	125,00	0,00	0,00
1569	06/12/2017		Ordinário	6.2.2.1.1.33.90.93.002.001 - Auxílio Representação	Márcia Cristina Vicente	125,00	125,00	125,00	0,00	0,00
1570	06/12/2017	015.926208/2016	Ordinário	6.2.2.1.1.33.90.39.002.027 - Serviços De Informática	Infra Lab Tecnologia e Comércio Ltda	858,33	858,33	858,33	0,00	0,00
1571	06/12/2017	011.926208/2016	Ordinário	6.2.2.1.1.33.90.30.001 - Combustíveis E Lubrificantes - Automóveis	Ticket Soluções HDFGT S.A.	2.017,50	2.017,50	2.017,50	0,00	0,00
1572	06/12/2017	008.926208/2017	Ordinário	6.2.2.1.1.33.90.39.002.002 - Confecção De Jornais, Revistas, Boletins E Demais Impressos	Geoprint Tecnologia Ltda	5.500,00	0,00	0,00	0,00	5.500,00
1573	06/12/2017	008.926208/2017	Ordinário	6.2.2.1.1.33.90.39.002.002 - Confecção De Jornais, Revistas, Boletins E Demais Impressos	Geoprint Tecnologia Ltda	200,00	0,00	0,00	0,00	200,00
1574	06/12/2017	021.926208/2016	Ordinário	6.2.2.1.1.33.90.39.002.035 - Congressos, Convenções, Conferências, Seminários E Simpósios	Barcelô Eventos Ltda ME	1.950,00	0,00	0,00	0,00	1.950,00
1575	06/12/2017		Ordinário	6.2.2.1.1.33.90.39.002.018 - Palestras, Cursos, Treinamentos E Seleção De Pessoal	Associação dos Conselhos Profissionais de Santa Catarina	450,00	450,00	450,00	0,00	0,00
1576	06/12/2017		Ordinário	6.2.2.1.1.33.90.91.003 - Sentenças Judiciais	Justiça Federal de Primeiro Grau Em Santa Catarina	275,00	275,00	275,00	0,00	0,00
1577	06/12/2017	012.926208/2015	Ordinário	6.2.2.1.1.33.90.39.002.015 - Locação e Manutenção de Software	Implanta Informática Ltda	17.490,98	17.490,98	17.490,98	0,00	0,00
1578	06/12/2017	009.926208/2017	Ordinário	6.2.2.1.1.33.90.39.002.014 - Locação De Bens Móveis	A4 Digital Print Ltda	2.934,80	2.934,80	2.934,80	0,00	0,00
1579	06/12/2017	025.926208/2015	Ordinário	6.2.2.1.1.33.90.39.002.014 - Locação De Bens Móveis	A4 Digital Print Ltda	582,33	582,33	582,33	0,00	0,00
1580	06/12/2017		Ordinário	6.2.2.1.1.31.90.16.002 - Auxílio Transporte	Auto Viação Rainha Ltda	93,60	0,00	0,00	93,60	0,00
1581	06/12/2017		Ordinário	6.2.2.1.1.31.90.16.002 - Auxílio Transporte	Blumob Concessionária de Transporte Urbano de Blumenau SPE Ltda	93,60	0,00	0,00	93,60	0,00
1582	06/12/2017		Ordinário	6.2.2.1.1.31.90.16.002 - Auxílio Transporte	Transporte e Turismo Santo Antonio Ltda	432,00	0,00	0,00	432,00	0,00
1583	06/12/2017		Ordinário	6.2.2.1.1.31.90.16.002 - Auxílio Transporte	Auto Viação Chapecó Ltda	110,53	0,00	0,00	110,53	0,00
1584	06/12/2017		Ordinário	6.2.2.1.1.31.90.16.002 - Auxílio Transporte	Sindicato das Empresas de Transporte Urbano da Grande Florianópolis	209,85	209,85	0,00	0,00	0,00
1585	06/12/2017		Ordinário	6.2.2.1.1.31.90.16.002 - Auxílio Transporte	Sindicato das Empresas de Transporte Urbano da Grande Florianópolis	470,85	470,85	0,00	0,00	0,00

Nº	Data	Processo	Tipo	Conta	Favorecido	Valor	Liquidado	Pago	Anulado	Saldo
1586	06/12/2017		Ordinário	6.2.2.1.1.31.90.16.002 - Auxílio Transporte	Sindicato das Empresas de Transporte Urbano da Grande Florianópolis	467,25	467,25	0,00	0,00	0,00
1587	06/12/2017	012.926208/2015	Global	6.2.2.1.1.33.90.39.002.015 - Locação e Manutenção de Software	Implanta Informática Ltda	55.936,00	45.632,00	45.632,00	0,00	10.304,00
1588	06/12/2017	005/2013	Ordinário	6.2.2.1.1.33.90.39.002.031 - Telefonia Móvel E Fixa	Telefônica Brasil S.A.	3.104,77	3.104,77	3.104,77	0,00	0,00
1589	06/12/2017	019.926208/2016	Ordinário	6.2.2.1.1.33.90.30.012 - Materiais Gráficos E Impressos	Polimpressos Serviços Graficos LTDA ME	510,00	0,00	0,00	510,00	0,00
1590	06/12/2017	024.926208/2016	Ordinário	6.2.2.1.1.33.90.30.005 - Gêneros Alimentícios	Distribuidora de Água Mineral Cambirela Ltda	242,60	242,60	242,60	0,00	0,00
1591	06/12/2017	024.926208/2016	Ordinário	6.2.2.1.1.33.90.30.005 - Gêneros Alimentícios	Castor Comércio de Água Ltda- ME	25,50	25,50	25,50	0,00	0,00
1592	08/12/2017	028.926208/2017	Ordinário	6.2.2.1.2.44.90.52.004 - Equipamentos De Informática	LTA-RH Informática, Comércio, Representações Ltda	153.450,00	0,00	0,00	0,00	153.450,00
1593	11/12/2017		Ordinário	6.2.2.1.1.33.90.93.002.001 - Auxílio Representação	Marlene Serafim	750,00	750,00	750,00	0,00	0,00
1594	11/12/2017		Ordinário	6.2.2.1.1.33.90.93.002.001 - Auxílio Representação	Angela Maria Blatt Ortiga	1.500,00	1.500,00	1.500,00	0,00	0,00
1595	11/12/2017		Ordinário	6.2.2.1.1.33.90.93.002.001 - Auxílio Representação	Jorge Lorenzetti	1.000,00	1.000,00	1.000,00	0,00	0,00
1596	11/12/2017		Ordinário	6.2.2.1.1.33.90.93.002.001 - Auxílio Representação	Lilian Bradfield	500,00	500,00	500,00	0,00	0,00
1597	11/12/2017		Ordinário	6.2.2.1.1.33.90.93.002.001 - Auxílio Representação	Isabel Quint Berretta	1.000,00	1.000,00	1.000,00	0,00	0,00
1598	11/12/2017		Ordinário	6.2.2.1.1.33.90.93.002.001 - Auxílio Representação	Rosiane Kniess	500,00	500,00	500,00	0,00	0,00
1599	11/12/2017		Ordinário	6.2.2.1.1.33.90.93.002.001 - Auxílio Representação	Sonia Teresinha Franzoi Bodanese	500,00	500,00	500,00	0,00	0,00
1600	11/12/2017	005.926208/2015	Ordinário	6.2.2.1.1.33.90.39.001.002 - Serviços Gerais De Limpeza E Higienização	Liderança Limpeza e Conservação Ltda	37.694,54	37.694,54	37.694,54	0,00	0,00
1601	11/12/2017		Ordinário	6.2.2.1.1.33.90.39.002.031 - Telefonia Móvel E Fixa	Oi S.A.	4.690,00	4.690,00	4.690,00	0,00	0,00
1602	11/12/2017		Ordinário	6.2.2.1.1.33.90.39.002.012 - Comunicações - Jornal, Rádio E PR - Imprensa Nacional Tv		198,24	198,24	198,24	0,00	0,00
1603	11/12/2017		Global	6.2.2.1.1.33.90.39.002.033 - Despesas com Condomínio	Condomínio Centro Empresarial Deville	1.002,56	1.002,56	1.002,56	0,00	0,00
1604	11/12/2017		Ordinário	6.2.2.1.1.33.90.14.009 - Diárias Edison Farias Alves		525,00	525,00	525,00	0,00	0,00
1605	11/12/2017		Ordinário	6.2.2.1.1.33.90.14.009 - Diárias Marlene Serafim		525,00	525,00	525,00	0,00	0,00
1606	11/12/2017		Ordinário	6.2.2.1.1.33.90.14.009 - Diárias Jerry Schmitz		525,00	525,00	525,00	0,00	0,00

Nº	Data	Processo	Tipo	Conta	Favorecido	Valor	Liquidado	Pago	Anulado	Saldo
1607	11/12/2017		Ordinário	6.2.2.1.1.33.90.93.002.001 - Auxílio Representação	Evangelia Kotzias Atherino dos Santos	625,00	625,00	625,00	0,00	0,00
1608	11/12/2017		Ordinário	6.2.2.1.1.33.90.93.002.001 - Auxílio Representação	Jerry Schmitz	750,00	750,00	750,00	0,00	0,00
1609	11/12/2017		Ordinário	6.2.2.1.1.33.90.14.009 - Diárias	Otília Cristina Coelho Rodrigues	175,00	175,00	175,00	0,00	0,00
1610	15/12/2017		Ordinário	6.2.2.1.1.33.90.93.002.001 - Auxílio Representação	Rosiane Kniess	500,00	500,00	500,00	0,00	0,00
1611	15/12/2017		Ordinário	6.2.2.1.1.33.90.93.002.001 - Auxílio Representação	Nelyr de Fátima Filipini	500,00	500,00	500,00	0,00	0,00
1612	15/12/2017		Ordinário	6.2.2.1.1.33.90.93.002.001 - Auxílio Representação	Lilian Bradfield	500,00	500,00	500,00	0,00	0,00
1613	15/12/2017		Ordinário	6.2.2.1.1.33.90.93.002.001 - Auxílio Representação	Ledronete Silvestre	500,00	500,00	500,00	0,00	0,00
1614	15/12/2017		Ordinário	6.2.2.1.1.33.90.93.002.001 - Auxílio Representação	Katia Santana Silveira Caetano	500,00	500,00	500,00	0,00	0,00
1615	15/12/2017		Ordinário	6.2.2.1.1.33.90.93.002.001 - Auxílio Representação	Isabel Cristina Bertuol Funk	500,00	500,00	500,00	0,00	0,00
1616	15/12/2017		Ordinário	6.2.2.1.1.33.90.14.009 - Diárias	Maria do Carmo Vicensi	350,00	350,00	350,00	0,00	0,00
1617	15/12/2017		Ordinário	6.2.2.1.1.33.90.14.009 - Diárias	Antônio Carlos da Silva	186,20	186,20	186,20	0,00	0,00
1618	15/12/2017		Ordinário	6.2.2.1.1.33.90.14.009 - Diárias	Ana Paula da Silva Maciel	350,00	350,00	350,00	0,00	0,00
1619	15/12/2017	003.926208/2017	Ordinário	6.2.2.1.1.33.90.30.002 - Material De Expediente	Dageal Comércio de Material de Escritório Ltda	1.016,90	1.016,90	1.016,90	0,00	0,00
1620	18/12/2017		Ordinário	6.2.2.1.1.33.90.14.009 - Diárias	Maria do Carmo Vicensi	525,00	525,00	525,00	0,00	0,00
1621	18/12/2017		Ordinário	6.2.2.1.1.33.90.39.002.033 - Despesas com Condomínio	Centro Comercial Empresarial Euclides Crevanzi	837,14	0,00	0,00	0,00	837,14
1622	18/12/2017		Ordinário	6.2.2.1.1.31.90.16.002 - Auxílio Transporte	Funcionários do Coren/SC	3.234,71	2.186,14	2.186,14	1.048,57	0,00
1623	18/12/2017		Ordinário	6.2.2.1.1.33.90.93.002.001 - Auxílio Representação	Odaléa Maria Bruggemann	100,00	100,00	100,00	0,00	0,00
1624	18/12/2017		Ordinário	6.2.2.1.1.33.90.93.002.001 - Auxílio Representação	Gisele da Silva	100,00	100,00	100,00	0,00	0,00
1625	18/12/2017		Ordinário	6.2.2.1.1.33.90.93.002.001 - Auxílio Representação	Evangelia Kotzias Atherino dos Santos	375,00	375,00	375,00	0,00	0,00
1626	18/12/2017		Ordinário	6.2.2.1.1.33.90.93.002.001 - Auxílio Representação	Gisele da Silva	2.800,00	2.800,00	2.800,00	0,00	0,00
1627	19/12/2017		Ordinário	6.2.2.1.1.33.90.93.002.001 - Auxílio Representação	Alessandra Junkes Coutinho	1.200,00	1.200,00	1.200,00	0,00	0,00
1628	19/12/2017		Ordinário	6.2.2.1.1.31.90.16.002 - Auxílio Transporte	Blumob Concessionária de Transporte Urbano de Blumenau SPE Ltda	124,80	0,00	0,00	124,80	0,00

Nº	Data	Processo	Tipo	Conta	Favorecido	Valor	Liquidado	Pago	Anulado	Saldo
1629	19/12/2017		Ordinário	6.2.2.1.1.33.90.93.003.005 - Impostos, Taxas, Multas E Pedágios	Bianca Castellar de Faria	1.101,25	1.101,25	1.101,25	0,00	0,00
1630	20/12/2017		Ordinário	6.2.2.1.1.33.90.93.002.002 - Gratificação De Presença Em Plenário - Jeton	Helga Regina Bresciani	650,00	650,00	650,00	0,00	0,00
1631	20/12/2017		Ordinário	6.2.2.1.1.33.90.93.002.002 - Gratificação De Presença Em Plenário - Jeton	Angela Maria Blatt Ortiga	600,00	600,00	600,00	0,00	0,00
1632	20/12/2017		Ordinário	6.2.2.1.1.33.90.93.002.002 - Gratificação De Presença Em Plenário - Jeton	Alessandra Junkes Coutinho	600,00	600,00	600,00	0,00	0,00
1633	20/12/2017		Ordinário	6.2.2.1.1.33.90.93.002.002 - Gratificação De Presença Em Plenário - Jeton	Evangelia Kotzias Atherino dos Santos	250,00	250,00	250,00	0,00	0,00
1634	20/12/2017		Ordinário	6.2.2.1.1.33.90.93.002.002 - Gratificação De Presença Em Plenário - Jeton	Rafaela Serpa	250,00	250,00	250,00	0,00	0,00
1635	20/12/2017		Ordinário	6.2.2.1.1.33.90.93.002.002 - Gratificação De Presença Em Plenário - Jeton	Márcia Cristina Vicente	250,00	250,00	250,00	0,00	0,00
1636	20/12/2017		Ordinário	6.2.2.1.1.33.90.93.002.002 - Gratificação De Presença Em Plenário - Jeton	Missia Mesquita Pascoa	250,00	250,00	250,00	0,00	0,00
1637	20/12/2017		Ordinário	6.2.2.1.1.33.90.93.002.001 - Auxílio Representação	Maristela Jeci dos Santos	100,00	100,00	100,00	0,00	0,00
1638	20/12/2017		Ordinário	6.2.2.1.1.33.90.93.002.001 - Auxílio Representação	Edison Farias Alves	125,00	125,00	125,00	0,00	0,00
1639	20/12/2017		Ordinário	6.2.2.1.1.33.90.93.002.001 - Auxílio Representação	Otília Cristina Coelho Rodrigues	1.000,00	1.000,00	1.000,00	0,00	0,00
1640	20/12/2017	005/2013	Ordinário	6.2.2.1.1.33.90.39.002.028 - Serviços De Internet	Telefônica Brasil S.A.	249,50	249,50	249,50	0,00	0,00
1641	20/12/2017	007.926208/2014	Ordinário	6.2.2.1.1.33.90.39.002.013 - Locação De Bens Imóveis	Parkland Catarinense de Estacionamento Ltda	475,76	475,76	475,76	0,00	0,00
1642	20/12/2017		Global	6.2.2.1.1.33.90.93.003.005 - Impostos, Taxas, Multas E Pedágios	Prefeitura Municipal de Florianópolis	20.013,83	20.013,83	0,00	0,00	0,00
1643	20/12/2017		Ordinário	6.2.2.1.1.33.90.39.002.012 - Comunicações - Jornal, Rádio E Tv	PR - Imprensa Nacional	28,39	28,39	28,39	0,00	0,00
1644	20/12/2017	025.926208/2015	Ordinário	6.2.2.1.1.33.90.39.002.014 - Locação De Bens Móveis	S.A Luza Sistemas de Impressões e Copiadoras Ltda	104,51	104,51	104,51	0,00	0,00
1645	20/12/2017	009.926208/2017	Ordinário	6.2.2.1.1.33.90.39.002.014 - Locação De Bens Móveis	A4 Digital Print Ltda	1.643,90	0,00	0,00	0,00	1.643,90

Nº	Data	Processo	Tipo	Conta	Favorecido	Valor	Liquidado	Pago	Anulado	Saldo
1646	20/12/2017	021.926208/2014	Ordinário	6.2.2.1.1.33.90.39.002.003 - Correspondência E Cobrança	Empresa Brasileira de Correios e Telégrafos	5.089,54	5.089,54	5.089,54	0,00	0,00
1647	20/12/2017	018.926208/2017	Ordinário	6.2.2.1.1.31.90.16.001 - Programa De Alimentação Ao Trabalhador - Pat	Green Card S/A Refeições Comércio e Serviços	37.526,79	37.526,79	37.526,79	0,00	0,00
1648	20/12/2017		Ordinário	6.2.2.1.1.33.90.93.002.001 - Auxílio Representação	Denise Elvira Pires de Pires	200,00	200,00	200,00	0,00	0,00
1649	20/12/2017		Ordinário	6.2.2.1.1.33.90.93.002.001 - Auxílio Representação	Felipa Rafaela Amadigi	300,00	300,00	300,00	0,00	0,00
1650	20/12/2017		Ordinário	6.2.2.1.1.33.90.93.002.001 - Auxílio Representação	Dulcinéia Veras Ghizoni Schneider	300,00	300,00	300,00	0,00	0,00
1651	20/12/2017		Ordinário	6.2.2.1.1.33.90.14.009 - Diárias	Maria do Carmo Vicensi	175,00	175,00	175,00	0,00	0,00
1652	20/12/2017		Estimativo	6.2.2.1.1.33.90.36.001 - Estagiários	Funcionários do Coren/SC	11.645,00	9.800,00	9.800,00	1.845,00	0,00
1653	20/12/2017		Estimativo	6.2.2.1.1.31.90.13.004 - Pis/Pasep	Funcionários do Coren/SC	8.277,95	7.256,83	7.256,83	1.021,12	0,00
1654	20/12/2017		Estimativo	6.2.2.1.1.31.90.11.002 - Gratificação Por Exercício De Cargos E Funções	Funcionários do Coren/SC	34.189,64	31.790,11	31.790,11	2.399,53	0,00
1655	21/12/2017		Ordinário	6.2.2.1.1.33.90.30.002 - Material De Expediente	RSul Eireli EPP	3.829,74	0,00	0,00	0,00	3.829,74
1656	21/12/2017	PAD 065/2017	Ordinário	6.2.2.1.1.33.90.30.006 - Material De Copa E Cozinha	Edio Hoffmann ME	615,78	0,00	0,00	0,00	615,78
1657	21/12/2017	PAD 065/2017	Ordinário	6.2.2.1.2.44.90.52.099 - Outros Materiais Permanentes	Edio Hoffmann ME	499,00	0,00	0,00	0,00	499,00
1658	21/12/2017	PAD 066/2017	Ordinário	6.2.2.1.1.33.90.39.002.016 - Manutenção E Conservação De Bens Móveis	Vip Comércio de Veículos Ltda	385,40	0,00	0,00	0,00	385,40
1659	21/12/2017	PAD 066/2017	Ordinário	6.2.2.1.1.33.90.30.016 - Peças E Acessórios Para Veículos	Vip Comércio de Veículos Ltda	891,60	0,00	0,00	0,00	891,60
1660	21/12/2017	017.926208/2017	Ordinário	6.2.2.1.1.33.90.39.002.028 - Serviços De Internet	Algar Soluções em TIC S/A	20.096,00	0,00	0,00	0,00	20.096,00
1661	21/12/2017		Estimativo	6.2.2.1.1.33.90.30.096 - Material De Consumo - Suprimento De Fundos	Marlete Barbosa Borges	200,00	188,00	188,00	12,00	0,00
1662	22/12/2017		Ordinário	6.2.2.1.1.33.90.39.002.031 - Telefonia Móvel E Fixa	Claro S.A.	14,53	14,53	14,53	0,00	0,00
1663	22/12/2017		Ordinário	6.2.2.1.1.33.90.93.002.001 - Auxílio Representação	Alessandra Junkes Coutinho	1.500,00	1.500,00	1.500,00	0,00	0,00
1664	22/12/2017		Ordinário	6.2.2.1.1.31.90.11.008 - 13º Salário	Funcionários do Coren/SC	300.000,00	282.621,60	282.621,60	17.378,40	0,00
1665	22/12/2017		Ordinário	6.2.2.1.1.31.90.13.003 - Previdência Social - INSS Patronal	Funcionários do Coren/SC	128.184,65	123.516,25	123.516,25	4.668,40	0,00

Nº	Data	Processo	Tipo	Conta	Favorecido	Valor	Liquidado	Pago	Anulado	Saldo
1666	22/12/2017		Global	6.2.2.1.1.33.10.41.001 - Transferência Para O COFEN - Cota-Parte (1/4)	Conselho Federal de Enfermagem - COFEN	52.500,00	52.407,53	52.407,53	92,47	0,00
1667	29/12/2017		Ordinário	6.2.2.1.1.31.90.16.002 - Auxílio Transporte	Consórcio Fênix	2.398,99	0,00	0,00	0,00	2.398,99
Total de empenhos:		1.664				14.263.871,41	12.817.138,24	12.729.709,83	1.154.877,03	291.856,14
	Ordinários:	1532				3.569.727,88	3.096.009,68	3.059.641,73	259.590,65	214.127,55
	Estimativos:	85				9.877.186,89	8.971.854,36	8.943.187,73	837.907,94	67.424,59
	Globais:	47				816.956,64	749.274,20	726.880,37	57.378,44	10.304,00